



CIVETA
Consorzio Intercomunale del Territorio
Servizio di Tutela Ambientale



TRAMITE PEC

Spett. le **REGIONE ABRUZZO**
DIPARTIMENTO GOVERNO DEL TERRITORIO E POLITICHE AMBIENTALI
Servizio Valutazioni Ambientali- COMITATO VIA
VIA SALARIA ANTICA EST N. 27
67100- L'AQUILA
dpc002@pec.regione.abruzzo.it

p.c.

Cupello Ambiente srl
cupelloambiente@pec.it

OGGETTO: Cupello Ambiente srl. Proposta di realizzazione ed esercizio di una discarica per rifiuti non pericolosi, loc. "Valle Cena" Cupello (CH). Segnalazione

Richiamata la nota della Cupello Ambiente srl prot. 298/l dg del 30/09/2019, avente ad oggetto "Osservazioni al parere di preavviso di rigetto di cui al giudizio n°3064 del 11/07/2019", pubblicata sullo sportello regionale ambientale in vista della convocazione del comitato VIA del 08/10 pv;

Richiamata la nota del Consorzio prot. 3084 del 11/09/2018, trasmessa a codesto spett.le Comitato e avente ad oggetto "Cupello Ambiente srl. Proposta di realizzazione ed esercizio di una discarica per rifiuti non pericolosi, loc. Valle Cena in Cupello (CH) - Segnalazione";

Richiamata la nota del Comune di Cupello prot. 5049 del 15/07/2019 inerente l'oggetto;

Ritenuto di condividere pienamente le considerazioni svolte dal Comune di Cupello in punto di Variazione al PRGE e di evidente incompatibile incidenza dell'intervento sull'"area vincolata ai fini dell'assorbimento dell'impatto ambientale";

Rilevato che l'intervento proposto dalla Cupello Ambiente Srl ricade, in parte, su "area a pericolosità elevata" per il PAI (Capo III - Aree a pericolosità elevata Art. 17 - Disciplina delle aree a pericolosità elevata P2 - Norme di Attuazione del Piano di stralcio di bacino per l'assetto idrogeologico) per cui risulterebbe comunque escluso, detto intervento, dall'elenco tassativo di quelli consentiti in "area P2";

Precisato che, per quanto risulta allo scrivente Consorzio, la procedura amministrativa di cui alle Norme di attuazione del Piano, Capo IV - Aree a pericolosità moderata, Art. 17 bis "Riclassificazione di aree pericolose nella classe a pericolosità moderata (P1)", disciplinata dall'Art. 24 comma 4 lettera c, non è stata nemmeno avviata dal Comune di Cupello e, quindi, nessuna proposta tecnica modificativa del piano è stata sottoposta da detto Ente Territoriale al vaglio dell'Autorità di Bacino, ne viene che l'intervento proposto dalla Cupello Ambiente Srl, in area nient'affatto riclassificata in P1, non rientra nell'elenco tassativo dell'Art. 17 - Disciplina delle aree a pericolosità elevata (P2),

Osservazioni, queste, tutt'altro che tardive, già oggetto di segnalazione da parte dello scrivente Consorzio con cit. nota prot. 3084/2018;



CIVETA
 Consorzio Intercomunale dell'Estremo
 Sud degli Abruzzi



Dato atto che la proposta progettuale presentata, qualora attuata, colliderebbe con l'autorizzazione vigente AIA DPC 026/02 del 23/07/2015 rilasciata al Consorzio determinandosi il venir meno dei vincoli ambientali valutati in sede di Studio di Impatto Ambientale del polo tecnologico consortile (**cf. Giudizio CCR - VIA n°2168 del 14/03/2013 e Giudizio CCR - VIA n°2702 del 15/09/2016**);

Ravvisato che il vincolo preordinato dal Piano Regolatore Esecutivo (PRE) del Comune di Cupello, in caso di realizzazione della discarica, verrebbe drasticamente depotenziato e modificato in modo sostanziale determinandosi impatti ambientali probabilmente non sostenibili e non più conformi agli studi espletati e riferiti al territorio in esame;

Dato atto che il Consorzio ritiene, altresì, non compatibile l'intervento proposto in ragione di un effetto cumulativo che verrebbe a determinarsi, in futuro, inevitabilmente, in concomitanza con iniziative similari da parte dello stesso ente consortile che tenderà a recuperare la governance pubblica, secondo il PRGR, sul sistema di smaltimento finale degli scarti di lavorazione (TMB) dei rifiuti urbani che, seppur definibili "speciali" risultano di derivazione urbana e, quindi, il loro smaltimento finale si inquadra come attività di gestione rifiuti di eminente interesse pubblico primario avente il carattere dell'indifferibilità;

Ravvisato che nel Piano Programma Triennale allegato al Bilancio Previsionale 2020 del CIVETA risulta ricompreso l'intervento di realizzazione di una nuova discarica di servizio agli impianti del Consorzio e che l'eventuale realizzazione, da parte di un soggetto privato, di un impianto simile precluderebbe al ns Ente di perseguire gli obiettivi statutari chiaramente indicati nel contratto di servizio stipulato con i Soci del Consorzio (Comuni);

Considerato che se lo scrivente Consorzio, indubbiamente foriero di legittimi interessi alla partecipazione al presente procedimento amministrativo, fosse stato interpellato per esprimere le proprie valutazioni in sede di Comitato VIA, come richiesto con nota prot.3084 del 11/09/2018, avrebbe evidenziato tutti gli aspetti di criticità citati nella presente segnalazione;

tutto ciò premesso,

si chiede che il Comitato regionale VIA tenga conto degli aspetti sopra evidenziati ai fini della puntuale valutazione della proposta progettuale presentata dalla Cupello Ambiente srl **segnalando l'indubbia incompatibilità** di quest'ultima con le vigenti autorizzazioni regionali rilasciate al Consorzio correlate ai provvedimenti autorizzativi regionali di cui all' **AIA DPC 026/02 del 23/07/2015 e AIA DPC 026/151 del 12/07/2017** e con le iniziative del Consorzio stesso correlate all'attuazione del programma triennale degli investimenti che prevede la realizzazione di una infrastruttura pubblica di servizio al polo tecnologico consortile per lo smaltimento finale degli scarti di lavorazione degli impianti.

Distinti saluti

Il Commissario Straordinario
Avv. Valerio De Vincentiis
 (DPGR 46/2019)



CIVETA
 Consorzio Intercomunale del Vastese
 Ecologia e Tutela dell'Ambiente



TRASMISSIONE TRAMITE PEC

Spett.le
 DIPARTIMENTO GOVERNO DEL TERRITORIO E
 POLITICHE AMBIENTALI
 Servizio Valutazioni Ambientali - COMITATO VIA
 VIA SALARIA ANTICA EST N. 27
67100 - L'AQUILA
dpc002@pec.regione.abruzzo.it

e p.c.
 Cupello Ambiente srl
CUPELLO (CH)
cupelloambiente@pec.it

OGGETTO: Cupello Ambiente srl. Proposta di realizzazione ed esercizio di una discarica per rifiuti non pericolosi, loc. "Valle Cena" Cupello (CH). **Segnalazione.**

In riferimento alla pubblicazione del progetto della discarica di cui all'oggetto sul portale telematico dello sportello regionale ambientale in data **17/05/2018**, da parte della Cupello Ambiente Srl, questo Ente, in relazione all'ubicazione contigua dei propri impianti di trattamento e smaltimento rispetto alla proposta progettuale presentata ed alle aree previste di assorbimento dell'impatto ambientale degli stessi di cui all'AIA DPC n°026/02 del 23/07/2015 e s.m.i., su disposizione del Commissario Straordinario del Consorzio Intercomunale CIVETA, fa presente che:

- nello studio di impatto ambientale (SIA) presentato, al **paragrafo 2.1.8** - Piano regolatore generale del Comune di Cupello (CH) e nella **Tavola A.2** del progetto si afferma che l'area di intervento della discarica di progetto ricade in un'area classificata "area vincolata ai fini dell'assorbimento dell'impatto ambientale/e della discarica". Le particelle su cui ricade il progetto di discarica per rifiuti non pericolosi risultano tutte ricomprese nell'area di PRE di cui alla Tavola 3PR vincolata, appunto, ai fini dell'assorbimento dell'impatto ambientale della discarica. (**cf. Allegati**);
- l'ubicazione dell'area di progetto della discarica per rifiuti non pericolosi della Cupello Ambiente Srl, riferita alle particelle **7** (in parte), **4048** (in parte), **10, 11, 20, 30, 174 e 22** del foglio **13** del Comune di Cupello, ricade in zona omogenea identificata come "cuscinetto" e classificata nel PRE comunale come: "Area vincolata ai fini dell'assorbimento dell'impatto ambientale della discarica", secondo la **Tav. 3 P.R.** del Comune di Cupello;
- il Comune di Cupello è dotato di Piano Regolatore Esecutivo (P.R.E.), approvato dal Consiglio Comunale, ai sensi della L.R. 18/1983 e s.m.i.

Per quanto sopra evidenziato si chiede che l'Autorità competente valuti la presente segnalazione ai fini della puntuale valutazione, da parte del Comitato regionale VIA, della proposta progettuale presentata dalla Cupello Ambiente Srl e le compatibilità/coordinamento con le vigenti autorizzazioni regionali rilasciate a questo Ente, nonché di essere informati sulle decisioni che saranno adottate nel corso dell'iter istruttorio.
 Cordiali saluti.

Per il Commissario Straordinario
Dott. Franco Gerardini
DPGR n. 63/2016

Il Direttore Tecnico
Ing. Luigi Sammartino



CIVETA
 Consorzio Intercomunale del Vastese
 Ecologia e Tutela dell'Ambiente



AREA INTERCOMUNALE COMUNE DI CUPELLO		F.R.2
VARIANTE AL PIANO REGOLATORE ESECUTIVO		3 PR
SCHEMA GENERALE		

- Discarica Consortile
- Area vincolata ai fini dell'assorbimento dell'impatto ambientale della discarica
- Aree sottoposte a vincolo archeologico
- Aree di tutela collinare



TAVOLA 3 PR del PRE

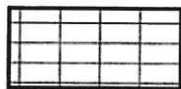

Discarica Consortile



Area vincolata ai fini dell'assorbimento dell'impatto ambientale della discarica



Aree sottoposte a vincolo archeologico

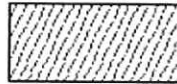

Aree di tutela collinare

Legenda tavola di PRE

Giunta Regionale d'Abruzzo

CONSORZIO INTERCOMUNALE DEL VASTESE C.I.V.E.T.A. AOO AOO



CIVETA
 Consorzio Intercomunale del Vastese
 Ecologia e Tutela dell'Ambiente

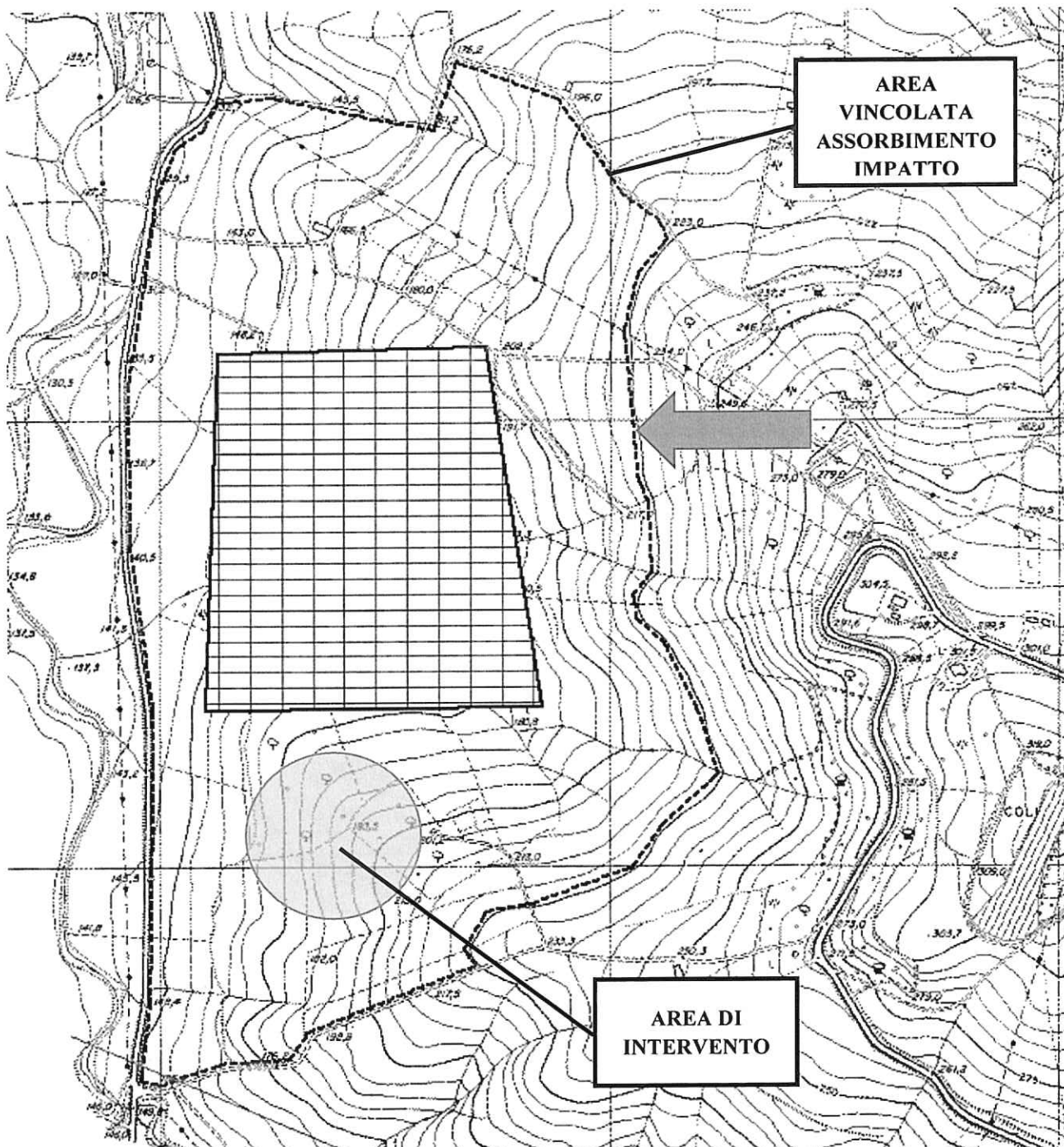

Zonizzazione di PRE e ubicazione discarica.

N.B. Nello stralcio planimetrico l'intervento di progetto della discarica ricade interamente all'interno dell'Area vincolata ai fini dell'assorbimento dell'impatto ambientale della discarica.



CIVETA
Consorzio Intercomunale del Vastese
Ecologia e Tutela dell'Ambiente

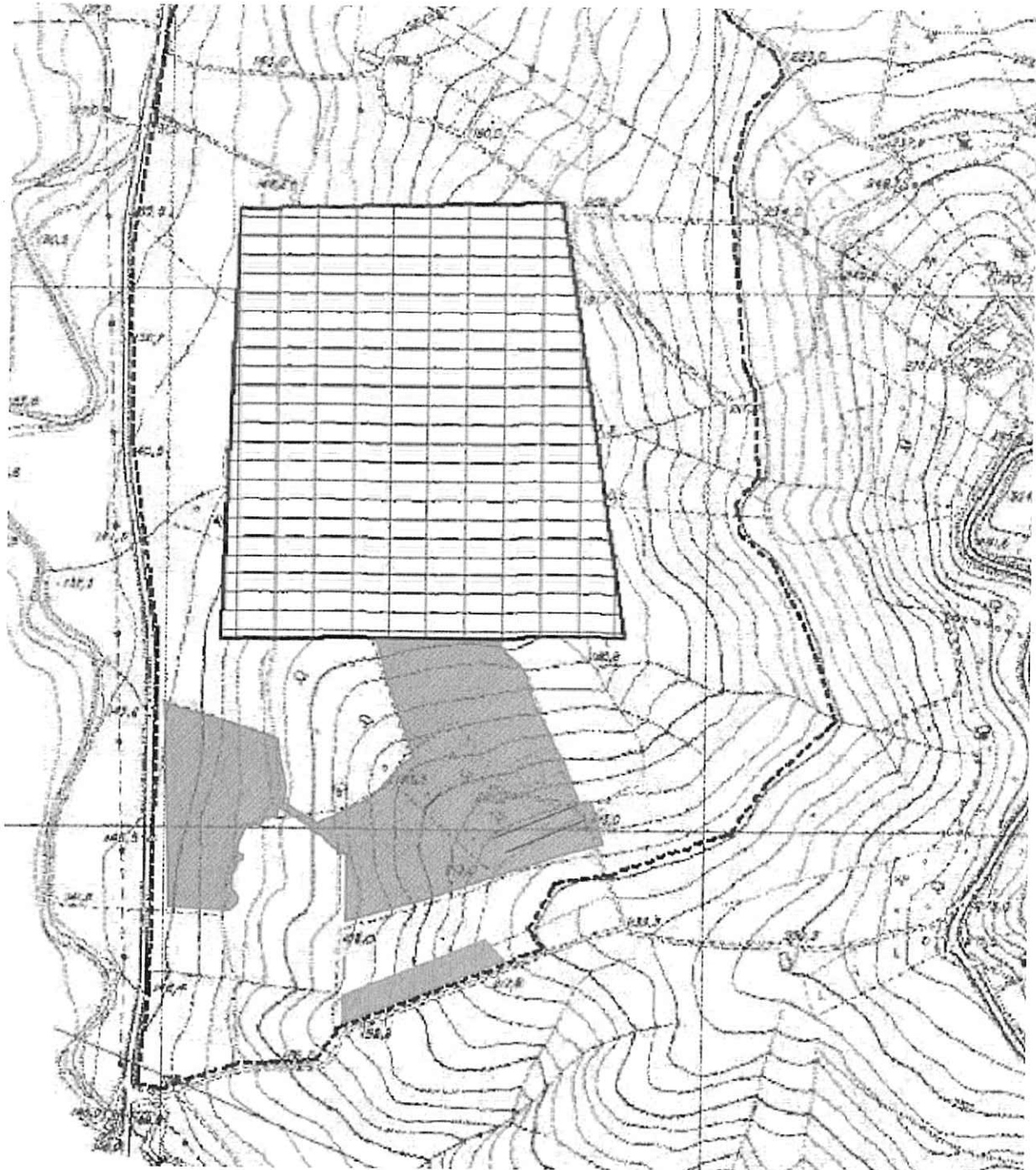

Giunta Regionale d' Abruzzo

Stralcio TAVOLA A.2 del progetto.

N.B. Ubicazione delle aree della nuova discarica, in arancione, all'interno dell' "Area vincolata ai fini dell'assorbimento dell'impatto ambientale della discarica (linea tratteggiata).

Consorzio Intercomunale C.I.V.E.T.A.
Ecologia e Tutela Ambientale
Discarica per Rifiuti non Pericolosi
Impianto di Compostaggio e Riciclaggio
Piattaforma Ecologica

C.da Valle Cena
66051
Cupello (CH)
www.civeta.it

Tel. 0873.317770
Fax 0873.318335
info@civeta.it

Reg. Imp. 33048/1999
R.E.A. 136143
C.F. 01376600696
P.I. 01376600696
Albo Gestori Rifiuti AQ 0294/C

CONSORZIO INTERCOMUNALE DEL VASTESE C.I.V.E.T.A. - AOU AOU - PR. U. N. 0003064 DEL 11/09/2010 - 10.1



CIVETA
Consorzio Intercomunale del Vastese
Ecologia e Tutela dell'Ambiente



Ubicazione intervento su ortofotocarta.

Giunta Regionale d'Abruzzo

CONSORZIO INTERCOMUNALE DEL VASTESE C.I.V.E.T.A. AOO AOO PR. U. N. 0003064 DEL 11/09/2016 - 17

Consorzio Intercomunale C.I.V.E.T.A.
Ecologia e Tutela Ambientale
Discarica per Rifiuti non Pericolosi
Impianto di Compostaggio e Riciclaggio
Piattaforma Ecologica

C.da Valle Cena
66051
Cupello (CH)
www.civeta.it

Tel. 0873.317770
Fax 0873.318335
info@civeta.it

Reg. Imp. 33048/1999
R.E.A. 136143
C.F. 01376600696
P.I. 01376600696
Albo Gestori Rifiuti AQ 0294/C

Prot. 0208762/19
del 16/07/2019



COMUNE DI CUPELLO
Provincia di Chieti

Prot. n. 5049

Cupello, li 15.07.2019

Regione Abruzzo
Dipartimento Governo del Territorio e
Politiche Ambientali, Servizio Valutazioni
Ambientali
dpc002@pec.regione.abruzzo.it

**OGGETTO: PROGETTO PER LAVORI DI REALIZZAZIONE NUOVA DISCARICA RIFIUTI
NON PERICOLOSI – PROVVEDIMENTO AUTORIZZATIVO REGIONALE e
CCR-VIA – DITTA CUPELLO AMBIENTE S.r.l.**

Premesso che "l'autorizzazione unica ambientale costituisce l'esito di un procedimento nel quale convergono tutti gli atti di autorizzazione, di valutazione e di assenso afferenti i campi dell'ambiente, dell'urbanistica, dell'edilizia, delle attività produttive e delle espropriazioni" (cfr Consiglio di Stato, sez. IV, 04/07/2018, n. 4091);

Visto che "Stante la autonomia dei relativi procedimenti, ben potrebbe essere negata l'autorizzazione integrata ambientale anche in presenza di una valutazione di impatto ambientale positiva, mentre una valutazione di impatto ambientale negativa preclude senz'altro il rilascio dell'autorizzazione integrata ambientale (cfr T.A.R., Catanzaro, sez. I, 20/03/2019, n. 607);

Premesso che "l'autorizzazione integrata ambientale, resa a seguito del meccanismo procedurale della Conferenza di Servizi, costituisce il momento di sintesi della pluralità degli interessi pubblici coinvolti e il provvedimento finale rimane demandato, nella sua dimensione conclusiva, alla valutazione discrezionale della Regione (cfr T.A.R., Napoli, sez. V, 28/06/2018, n. 4304);
di seguito, si rilasciano i seguenti

P A R E R I

1. Valutazione di Incidenza Ambientale

Con note del 12 e 26 settembre 2018, questa Ente, ha provveduto a richiede integrazioni alla V.Inc.A, al fine di verificare le incidenze delle fasi di lavorazione (costruzione, gestione e dismissione) sui Siti di Importanza Comunitaria che, ragionevolmente e precauzionalmente, avrebbero potuto essere interessati da questi, unitamente allo studio degli effetti cumulativi, in relazione ad altri impianti produttivi ivi presenti.

L'Istante, in data 27 settembre 2018, provvedeva a notificare la "disponibilità ad effettuare opportune e specifiche valutazioni in merito alle incidenze prevedibili sia in fase di costruzione che di esercizio dell'impianto", **ma non in fase di dismissione**; disponibilità assoluta data con la produzione di uno studio sul "nibbio", che **non dà conto, nel merito, di quanto richiesto** (valutazione puntuale delle incidenze in fase di cantiere, gestione e dismissione degli impianti; valutazione degli effetti cumulativi in relazione al venir meno della "corona" deputata all'assorbimento degli impatti delle discariche esistenti, dichiarazione di incidenza per ogni singolo S.I.C. e sintesi delle motivazioni).

Per quanto di competenza, si dà PARERE NEGATIVO.

2. Variazione puntuale del vigente Piano Regolatore Generale Esecutivo

L'ubicazione dei proposti impianti ricadono in un'area "vincolata ai fini dell'assorbimento dell'impatto ambientale della discarica" ivi presente, incompatibile con l'ubicazione di ulteriori impianti che, inevitabilmente, ridurrebbero quella necessaria sicurezza che questo Ente ha voluto assicurare al suo territorio e ai suoi cittadini con tale "vincolando".

Sterili le osservazioni di parte istante, laddove ritiene che questo Ente abbia già autorizzato altri impianti in tali aree; la delibera C.C. n. 6/2017, non autorizza, esprime un parere, una disponibilità alla valutazione, a valle del parere positivo in sede di A.I.A. Del resto, se fosse già stata autorizzata, sarebbe un ulteriore deterrente alla localizzazione di ulteriori impianti, in considerazione degli effetti inquinanti cumulativi.

Di nessun pregio l'osservazione che gli interventi puntuali non vadano sottoposti a procedimento di V.A.S.; il D.Lgs. 152/2006, nel testo vigente, delega tale decisione all'Autorità competente, attivata attraverso il procedimento di "verifica di assoggettabilità" (art. 12), di cui questa Autorità procedente non ha mai avuto notizia.

Contrariamente a quanto *adverso* sostenuto, per il progetto qui in discussione non è stata mai rilasciata dichiarazione di "interesse pubblico" e urgenza ed indifferibilità" delle opere, tale da pretendere una variazione "automatica" del vigente P.R.E., la cui decisione ultima, spetterebbe, comunque, al Consiglio Comunale di questo Ente.

Per quanto di competenza, si dà PARERE NEGATIVO.

3. Rischio idrogeologico

Le aree oggetto di intervento, come risulta dagli atti, sono gravati da pericolosità quali, in parte P1 e, in altra parte P2, la cui normativa tecnica esclude, a priori, insediamenti della topologia *de quo*, pertanto anche ai sensi del Regio Decreto legge 30 dicembre 1923, n. 3267 ed alla L.R. 3/2014 e s.m.i.

Per quanto di competenza, si dà PARERE NEGATIVO.

Il Responsabile Area Tecnica
Geom. Nicola Boschetti





Registro protocollo Regione Abruzzo

Archivio	Codice Registro	Tipo Documento	Progressivo Annuo	Data Protocollo	Trasmissione	Mittente/Destinatari
PROTOCOLLO UNICO RA	RP001	Posta in arrivo	0279556/19	07/10/2019		Mittente: AMMINISTRAZIONE@PEC.CIVETA.IT
Oggetto:	COMUNICAZIONI - OSSERVAZIONI CIVETA SU INTERVENTO CUPELLO AMBIENTE SRL NUOVA DISCARICA A CCR VIA 8.10.201					
Impronta:	1D5524C3C2DEAAB409799F583A5B755E4D63AF7E04D05B273445BBC78CEFD44D					

