

Preparato per
Società Chimica Bussi S.p.A.

Data
Settembre, 2021

Preparato da
Ramboll Italy
Uffici di Milano e Roma

Numero di Progetto
330002605

**STUDIO PER LA
VALUTAZIONE DI
INCIDENZA
AMBIENTALE PER LE
MODIFICHE
CONSEQUENTI ALLA
MESSA A REGIME
DELL'IMPIANTO
CLORITO E DEI SISTEMI
DI COGENERAZIONE
SOCIETA' CHIMICA
BUSSI S.P.A.**

**STUDIO PER LA VALUTAZIONE DI INCIDENZA
AMBIENTALE PER LE MODIFICHE CONSEGUENTI ALLA
MESSA A REGIME DELL'IMPIANTO CLORITO E DEI
SISTEMI DI COGENERAZIONE
SOCIETA' CHIMICA BUSSI S.P.A.**

N. Progetto **330002605**
Versione **Rev00**
Modello **MSGI 11a Ed. 03 Rev. 00**
Redatto **Silvia Lena/Chiara Metallo**
Verificato **Tiziana Di Marco**
Approvato **Aldo Trezzi**

Redatto:	
Controllato:	
Approvato:	

Ramboll eroga i propri servizi secondo gli standard operativi del proprio Sistema di Gestione Integrato Qualità, Ambiente e Sicurezza, in conformità a quanto previsto dalle norme UNI EN ISO 9001:2015, UNI EN ISO 14001:2015 e OHSAS 18001:2007. Il Sistema di Gestione Integrato è certificato da Bureau Veritas nell'ambito di uno schema di accreditamento garantito da UKAS.

Questo report è stato preparato da Ramboll su richiesta di Società Chimica Bussi S.p.A. per gli scopi illustrati in questo documento. Ramboll non si assume alcuna responsabilità nei confronti del Cliente e nei confronti di terzi in relazione a qualsiasi elemento non incluso nello scopo del lavoro preventivamente concordato con il Cliente stesso. I terzi sopra citati che utilizzino per qualsivoglia scopo i contenuti di questo rapporto lo fanno a loro esclusivo rischio e pericolo.

INDICE

1.	INTRODUZIONE E SCOPO DEL LAVORO	7
1.1	Riferimenti normativi e approccio metodologico	8
1.2	Gruppo di lavoro	11
2.	DESCRIZIONE DEGLI INTERVENTI IN OGGETTO	12
2.1	Ubicazione e caratteristiche dello stabilimento Società Chimica Bussi	12
2.2	Modifiche conseguenti alla messa a regime dell'impianto clorito e dei sistemi di cogenerazione	14
2.3	Aspetti ambientali connessi alle modifiche proposte	28
3.	INQUADRAMENTO DEI SITI SIC/ZPS INTERESSATI	35
3.1	Premessa	35
3.2	Inquadramento generale d'area vasta dei siti SIC/ZSC/ZPS/IBA	37
3.3	Inquadramento a scala vasta: Parco Nazionale del Gran Sasso e Parco Nazionale della Majella	50
4.	IDENTIFICAZIONE E VALUTAZIONE DELLE POTENZIALI INCIDENZE SULLE AREE DELLA RETE NATURA 2000	57
4.1	Valutazione delle potenziali incidenze sui siti Rete Natura 2000 e IBA	61
4.2	Stato attuale delle componenti ambientali e valutazione dei potenziali impatti	62
4.3	Conclusioni	98

TABELLE

Tabella 1: Modifiche delle caratteristiche geometriche dei punti di emissione dell'impianto clorito	15
Tabella 3: Variazione della portata massima autorizzata richiesta per i camini CLO4, CG1, CG2 e PAP7	16
Tabella 3: Proposta di gestione dei punti di emissione diffusa di cui al QRE2 del Provvedimento AIA	18
Tabella 4: Caratteristiche geometriche ed emissive del nuovo punto di emissione convogliata CLO5 e del camino esistente CLO1	25
Tabella 6: QRE Parte 1 – Emissioni in atmosfera soggette ad autorizzazione modificato come proposto da SCB	30
Tabella 6: Distanze minime tra le aree tutelate e l'impianto clorito e i sistemi di cogenerazione	36
Tabella 7: Distribuzione percentuale delle macrocategorie ambientali nel territorio del Parco.....	52
Tabella 8: Analisi delle interferenze potenziali dello stabilimento nella configurazione di progetto con le componenti ambientali	58
Tabella 9: Regime anemometrico e classi di stabilità dell'aria caratteristici dell'area di Bussi sul Tirino.....	68
Tabella 10: Limiti di concentrazione in atmosfera per i parametri normati dal D.Lgs. 155/2010 e Valori Guida	70
Tabella 11: Dati emissivi utilizzati per l'implementazione del modello di dispersione degli NOx.....	76
Tabella 12: Risultati del modello AERMOD per lo Scenario emissivo relativo agli NOx.....	78
Tabella 13: Dati emissivi utilizzati per lo Scenario II.	80

Tabella 14: Risultati del modello AERMOD per lo Scenario II	81
Tabella 15: Variazione dei flussi di massa di polveri nella configurazione attuale e quella di progetto dell'impianto PAP	82
Tabella 16: Individuazione dei valori limite di accettabilità (DPCM 01/03/1991)	83
Tabella 17: Valori limite di immissione (DPCM 14/11/1997)	83
Tabella 18: Limiti di immissione per traffico stradale relativo a ricettori interni alle fasce di pertinenza	84
Tabella 19: Risultati delle misurazioni fonometriche condotte nel novembre 2020	85
Tabella 20: Stima delle emissioni acustiche legate all'incremento del traffico veicolare di mezzi pesanti con riferimento al periodo diurno (Aggiornamento Tabella 13 dello SPIA di dicembre 2020, Ramboll)	90
Tabella 21: Valori massimi di pressione sonora stimati con il modello CNR per ogni punto di misura e ricettore sensibile	91
Tabella 22: Stima delle emissioni acustiche legate all'esercizio della nuova torre di lavaggio	93
Tabella 23: Stima delle emissioni acustiche della configurazione <i>post-operam</i> (periodo diurno)	95
Tabella 24: Stima delle emissioni acustiche della configurazione <i>post-operam</i> (periodo notturno)	96
Tabella 25: Differenza tra la stima delle emissioni acustiche <i>post-operam</i> e i valori di pressione sonora misurati durante i rilievi di novembre 2020	97

FIGURE

Figura 1: Ubicazione stabilimento Società Chimica Bussi	13
Figura 2: Sistema di ricircolo aria nella torre di desorbimento biossido di cloro	22
Figura 3: P&ID semplificato della sezione di lavaggio idrogeno	24
Figura 4: Rendering dell'unità di lavaggio idrogeno - impianto clorito di sodio	24
Figura 5: Cronoprogramma del progetto di installazione della nuova torre di abbattimento idrogeno T-0304	26
Figura 5: Individuazione planimetrica della sezione di Coating dell'impianto PAP e del camino PAP 2	27
Figura 7: Perimetrazione aree ZPS, SIC e IBA nell'area vasta circostante lo stabilimento di Società Chimica Bussi	35
Figura 8: Perimetrazione aree ZPS, SIC e IBA nell'area circostante lo stabilimento di Società Chimica Bussi	36
Figura 9: Distribuzione percentuale delle macrocategorie ambientali nel territorio del Parco	53
Figura 10: Individuazione dei principali bioclimi presenti nel territorio abruzzese (Fonte: "Completamento delle Conoscenze Naturalistiche di base")	63
Figura 11: Individuazione dello stabilimento su scala locale	65
Figura 12: Temperature medie mensili per l'anno 2006 nelle stazioni di monitoraggio dei parametri meteorologici	66
Figura 13: Distribuzione spaziale della temperatura media stagionale stimata mediante il modello MM5. (Fonte: Piano di Qualità dell'Aria, 2007). In nero è indicata l'ubicazione di Società Chimica Bussi	66
Figura 14: Temperature medie rilevate nel periodo 2000-2003	67

Figura 15: Temperature massime e minime	67
Figura 16: Precipitazioni misurate nel periodo di rilevazione.....	68
Figura 17: Direzione prevalente del vento nelle stagioni stimate dal modello MM5. In nero, l'area di ubicazione dello stabilimento di Società Chimica Bussi	69
Figura 18: Vista Est – Ovest dello stabilimento di Bussi.....	71
Figura 19: Vista Nord – Sud dello Stabilimento di Bussi.....	72
Figura 20: Rosa dei venti al suolo utilizzata per la simulazione della dispersione dei composti in grado di superare lo strato di inversione termica	75
Figura 21 :Localizzazione dei punti di emissione	77
Figura 22 :Localizzazione dei punti di emissione	81
Figura 23: Localizzazione dei punti di misura e ricettori sensibili	85
Figura 24: Curva di rumorosità della pompa da installare a servizio della torre di lavaggio T-0304.....	87
Figura 25: Localizzazione planimetrica della nuova torre di lavaggio idrogeno T-0304	88

Figure Fuori Testo

Figura Fuori Testo 01

Planimetria generale dello stabilimento posizione stoccaggi

Figura Fuori Testo 02

Emissioni in atmosfera dello stabilimento

Figura Fuori Testo 03

Planimetria generale punti di scarico effluenti liquidi

Figura Fuori Testo 04

Mappa delle Concentrazioni medie annuali di NO₂

Figura Fuori Testo 05

Mappa del 99,8° percentile dell concentrazioni massime orarie di NO₂

Figura Fuori Testo 06

Mappa delle concentrazioni medie annuali di CL₂+CLO₂

Figura Fuori Testo 07

Mappa delle concentrazioni medie annuali di HCl

ALLEGATI

ALLEGATO 1

Comunicazione messa in esercizio impianto clorito di sodio e cogeneratori

ALLEGATO 2

Comunicazione messa a Regime impianto clorito di sodio e cogeneratori

ALLEGATO 3

Proposta di classificazione amministrativa punti di emissione di cui al QRE
Parte 2

ALLEGATO 4

P&ID di dettaglio e caratteristiche della nuova torre di lavaggio idrogeno

Allegato 5

CARTOGRAFIA E FORMULARI STANDARD ZPS IT7110128

Allegato 6

CARTOGRAFIA E FORMULARI STANDARD SIC IT7130024

Allegato 7

CARTOGRAFIA E FORMULARI FORMULARI STANDARD ZPS IT7140129

Allegato 8

CARTOGRAFIA E FORMULARI STANDARD SIC IT7140203

Allegato 9

CARTOGRAFIA E FORMULARI STANDARD ZPS IT7110097

ALLEGATO 10

Inquinamento Acustico in ambiente esterno durante il periodo diurno e notturno in conformità al DM 16/03/1998

ALLEGATO 11

Integrazioni allo Studio Previsionale di Impatto Acustico per l'incremento della capacità produttiva dell'impianto PAC

1. INTRODUZIONE E SCOPO DEL LAVORO

Il presente documento è stato preparato da Ramboll Italy (nel seguito Ramboll) a seguito della richiesta ricevuta da Società Chimica Bussi S.p.A (nel seguito SCB o Cliente) e costituisce lo "Studio per la Valutazione di Incidenza Ambientale (VINCA) per le modifiche conseguenti alla messa a regime dell'impianto clorito e dei sistemi di cogenerazione". Nel presente studio sono analizzati gli effetti ambientali indotti sulle aree della Rete Natura 2000 presenti nel territorio limitrofo lo stabilimento SCB di Bussi sul Tirino (PE) da alcune modifiche di natura gestionale ed impiantistica che SCB intende attuare presso lo stabilimento di Bussi sul Tirino (PE).

SCB, infatti, ha necessità di richiedere alcune modifiche dell'AIA vigente con riferimento alla cappa di aspirazione installata presso l'impianto pilota PAP e all'impianto clorito di sodio e ai due impianti di cogenerazione, autorizzati con Giudizio n. 2928/2018 del Comitato di Coordinamento Regionale per la Valutazione di Impatto Ambientale (CCR-VIA) e con Provvedimento AIA n. DPC025/236 del 13/06/2019 (in seguito Provvedimento AIA vigente) del Servizio Politica Energetica e Risorse del Territorio, per i quali la messa a regime ha evidenziato alcune discrepanze rispetto al progetto preliminare presentato in sede di prima istanza.

La Valutazione di Incidenza è una procedura a cui deve essere sottoposto qualsiasi piano, progetto o intervento che possa avere incidenze significative su un sito o "proposto sito" appartenente alla Rete Natura 2000, singolarmente o congiuntamente ad altri piani e progetti e tenuto conto degli obiettivi di conservazioni del sito stesso. La Valutazione di Incidenza è stata introdotta dall'art. 6 comma 3 della Direttiva Habitat e dall'art. 5 del DPR 8 settembre 1997, n. 357, di attuazione nazionale della direttiva comunitaria ed attualmente sostituito dall'art 6 del DPR 12 marzo 2003 n. 120, allo scopo di salvaguardare l'integrità dei siti Natura 2000 attraverso l'esame delle interferenze di piani e progetti in grado di condizionarne l'equilibrio ambientale di tali siti.

La Rete Natura 2000 è un sistema coordinato e coerente di aree protette, denominate Siti di Importanza Comunitaria (SIC) e Zone di Protezione Speciale (ZPS), destinate alla conservazione della biodiversità sul territorio dell'Unione Europea. Si definisce SIC un'area geografica che contribuisce in modo significativo a mantenere o a ripristinare un tipo di habitat naturale di cui all'allegato I o una specie animale o vegetale di cui all'allegato II della Direttiva 92/43/CEE "Habitat". Sono invece denominate ZPS le aree per la protezione e conservazione delle specie di uccelli indicate negli allegati della Direttiva 79/409/CEE "Uccelli".

Il presente Studio di Incidenza è stato redatto allo scopo di individuare e valutare i potenziali effetti delle modifiche conseguenti alla messa a regime dell'impianto clorito e dei sistemi di cogenerazione sulle seguenti aree della Rete Natura 2000 e Important Bird Area (IBA):

- ZPS IT7110128 Parco Nazionale Gran Sasso e Monti della Laga;
- SIC IT7130024 Monte Picca – Monte di Roccatagliata;
- ZPS IT7140129 Parco Nazionale della Majella;
- SIC IT7140203 Majella;
- IBA204 Gran Sasso e Monti della Laga;
- IBA115 Majella, Monti Pizzi e Monti Frentani;
- SIC IT7110097 – Fiumi Giardino – Sagittario – Aterno – Sorgenti del Pescara

È bene sottolineare che la valutazione di incidenza si applica, ai sensi dell'articolo 6 della Direttiva Habitat, sia agli interventi che ricadono all'interno delle aree Natura 2000 (o in siti proposti per l'inclusione), sia a quelli che pur sviluppandosi all'esterno, possono comportare ripercussioni sullo stato di conservazione dei valori naturali tutelati nel sito. Nel caso in oggetto gli interventi in progetto sono localizzati all'esterno di aree appartenenti alla rete Natura 2000 e si inseriscono in

un'area industriale già consolidata nel tempo (i primi impianti produttivi e la centrale idroelettrica Tirino Medio furono avviati nel 1902) non generando impatti significativi sulle aree naturali protette limitrofe; si è scelto quindi di effettuare un'analisi di Livello I o di screening.

1.1 Riferimenti normativi e approccio metodologico

La Rete Natura 2000 è un sistema coordinato e coerente di aree protette, denominate Siti di Importanza Comunitaria (SIC) e Zone di Protezione Speciale (ZPS), destinate alla conservazione della biodiversità sul territorio dell'Unione Europea.

Si definisce SIC un'area geografica che contribuisce in modo significativo a mantenere o a ripristinare un tipo di habitat naturale di cui all'Allegato I o una specie animale o vegetale di cui all'Allegato II della Direttiva 92/43/CEE "Habitat". I SIC, a seguito della definizione delle misure di conservazione sito specifiche, habitat e specie specifiche, vengono designati con decreto ministeriale come Zone Speciali di Conservazione (ZSC).

Sono invece denominate ZPS le aree per la protezione e conservazione delle specie di uccelli indicate negli allegati della Direttiva 2009/147/CE "Uccelli".

La Valutazione di Incidenza è stata introdotta dall'art. 6 della Direttiva Habitat e dall'art. 5 del DPR 8 settembre 1997, n. 357, di attuazione nazionale della direttiva comunitaria ed attualmente sostituito dall'art 6 del DPR 12 marzo 2003 n. 120, allo scopo di salvaguardare l'integrità dei siti Natura 2000 attraverso l'esame delle interferenze di piani e progetti in grado di condizionarne l'equilibrio ambientale.

La Valutazione di Incidenza analizza le possibili interferenze negative sul sito Natura 2000, considerando eventuali effetti congiunti di altri piani o progetti, per valutare sia gli impatti diretti (su specie floristiche ed animali di interesse comunitario, habitat prioritari e non, paesaggio) che quelli indiretti (su continuità degli ecosistemi, sistema di connessioni ecologiche per specie e/o habitat). La valutazione della significatività di tali impatti deve tener conto delle peculiarità (specie ed habitat presenti) e degli obiettivi specifici di conservazione delle aree protette interessate dall'intervento, ma allo stesso tempo deve considerare la funzionalità ecologica dell'intera Rete Natura 2000 e le correlazioni esistenti tra i diversi siti potenzialmente interessati.

Se viene valutata un'incidenza negativa del piano/progetto proposto e non esistono soluzioni alternative, la legge consente di portare avanti l'intervento proposto solo in presenza di rilevante interesse pubblico (inclusi motivi di natura sociale ed economica) e a condizione che lo Stato Membro adotti ogni misura compensativa necessaria per garantire la tutela della coerenza globale della Rete Natura 2000. In caso di siti caratterizzati da habitat e specie prioritari, ossia rispetto ai quali la Comunità ha una responsabilità particolare a causa dell'importanza della loro area di distribuzione naturale, tale possibilità è riconosciuta solo con riferimento ad esigenze connesse alla salute dell'uomo e alla sicurezza pubblica o ad esigenze di primaria importanza per l'ambiente, ovvero, previo parere della Commissione Europea, per altri motivi imperativi di rilevante interesse pubblico.

Il presente Studio di Valutazione di Incidenza è stato redatto tenendo conto dei seguenti riferimenti nazionali e regionali:

- Riferimenti nazionali:
 - Allegato G del DPR 357/97, che indica i contenuti minimi dello studio per la valutazione di incidenza sui SIC e pSIC;
 - Guida metodologica "*Assessment of plans and projects significantly affecting Natura 2000 sites. Methodological guidance on the provisions of Article 6 (3) and (4) of the Habitats Directive 92/43/EEC*", redatta dalla Oxford Brookes University per conto della Commissione Europea DG Ambiente;

- "Guida all'interpretazione dell'articolo 6 della Direttiva Habitat 92/43/CEE", pubblicata nell'ottobre 2000 dalla Commissione Europea DG Ambiente;
- "Valutazione di piani e progetti aventi un'incidenza significativa sui siti della Rete Natura 2000- Guida metodologica alle disposizioni dell'art 6, paragrafi 3 e 4 della Direttiva 92/43/CEE", pubblicato nel novembre 2001 dalla Commissione Europea DG Ambiente.
- Riferimenti regionali:
 - "Criteri ed indirizzi in materia di procedure ambientali" approvato da D.G.R. n° 119/2002 della Regione Abruzzo – BURA n° 73 Speciale del 14/06/2002 e successive modifiche e integrazioni nel Testo Coordinato. In particolare si farà riferimento all'allegato C "Linee guida per la relazione della Valutazione d'incidenza" e all'allegato G "Contenuti della relazione per la valutazione di incidenza di piani e progetti";
 - Legge Regionale del 22/12/2010 n. 59 "Disposizione per l'adempimento degli obblighi della Regione Abruzzo derivanti dall'appartenenza dell'Italia all'Unione Europea. Attuazione della Direttiva 2006/123/CE, della Direttiva 92/43/CEE e della Direttiva 2006/7/CE – (Legge comunitaria regionale 2010).

Uno studio di incidenza deve contenere tutti gli elementi necessari per individuare e valutare i possibili impatti che l'opera ha sulle specie e sugli habitat per cui quel sito è stato designato, in particolare deve essere composto da:

- elementi descrittivi dell'intervento ed inquadramento territoriale con evidenziata la sovrapposizione territoriale con i siti di Rete Natura 2000;
- descrizione quali-quantitativa e localizzazione delle specie faunistiche e floristiche per le quali i siti della zona interessata dall'intervento e delle zone limitrofe (analisi di area vasta) sono stati designati e su cui il progetto potrebbe avere effetti indotti;
- analisi degli impatti diretti ed indiretti che l'intervento potrebbe avere sia in fase di cantiere che di regime. L'analisi deve fare riferimento al sistema ambientale nel suo complesso considerando quindi le componenti biologiche, abiotiche ed ecologiche. Qualora siano evidenziati impatti lo studio deve illustrare le misure mitigative che dovranno essere messe in atto per minimizzarli. A tale scopo preme evidenziare sin da ora che l'intervento in oggetto non implica alcuna attività di cantiere ma comporta esclusivamente una variazione delle modalità di esercizio di un impianto già esistente. Tale impianto è interamente collocato all'interno dello stabilimento e il suo esercizio non comporta alcuna modificazione del territorio in cui sono localizzate le aree protette SIC/ZPS potenzialmente interessate.

Il documento della Commissione Europea "Valutazione di piani e progetti aventi un'incidenza significativa sui siti della Rete Natura 2000 - Guida metodologica alle disposizioni dell'art 6, paragrafi 3 e 4 della Direttiva 92/43/CEE", propone un percorso di analisi e valutazione progressiva che si compone dei seguenti livelli:

- ✓ **Livello I: screening** - processo di individuazione delle implicazioni potenziali di un piano o un progetto (singolarmente o congiuntamente ad altri piani o progetti) su un sito Natura 2000 e determinazione del possibile grado di significatività di tali incidenze;
- ✓ **Livello II: valutazione "appropriata"** - analisi dell'incidenza del piano o del progetto sull'integrità del sito Natura 2000, singolarmente o congiuntamente ad altri piani o progetti, nel rispetto della struttura e della funzionalità del sito e dei suoi obiettivi di conservazione. In caso di incidenza negativa, si aggiunge anche l'individuazione delle eventuali misure di compensazione necessarie;
- ✓ **Livello III: valutazione delle soluzioni alternative** - individuazione e analisi di eventuali soluzioni alternative per raggiungere gli obiettivi del progetto o del piano evitando incidenze negative sull'integrità del sito Natura 2000;

- ✓ **Livello IV: valutazione in caso di assenza di soluzioni alternative in cui permane l'incidenza negativa** – valutazione delle misure compensative laddove, in seguito alla conclusione negativa della valutazione sui motivi imperanti di rilevante interesse pubblico, sia ritenuto necessario portare avanti il piano o progetto.

In considerazione del fatto che l'intervento in oggetto interessa un impianto interamente situato all'interno dello stabilimento industriale e che le aree naturali protette SIC/ZPS considerate e i relativi habitat, specie faunistiche e vegetali si sviluppano all'esterno dell'area industriale di Bussi sul Tirino, si è scelto di effettuare un'analisi di Livello I o di screening e si provvederà eventualmente ad eseguire le valutazioni dei livelli successivi, come previsto dall'approccio metodologico precedentemente descritto, sulla base dell'esito dello screening.

In base a quanto richiesto dalla guida metodologica di riferimento e dai criteri e indirizzi regionali, l'analisi di screening richiede di:

- illustrare gli interventi oggetto dell'istanza e gli obiettivi che si perseguono;
- descrivere le caratteristiche delle aree protette della Rete Natura 2000, le dimensioni, l'ambito di riferimento e i relativi obiettivi specifici di conservazione;
- descrivere le modifiche conseguenti alla messa a regime dell'impianto clorito e dei sistemi di cogenerazione e le relative implicazioni tecniche unitamente alla descrizione e alla caratterizzazione di altri progetti o piani che insieme possono incidere in maniera significativa sul sito Natura 2000;
- valutare la significatività di eventuali effetti sulle aree protette della Rete Natura 2000 e sulle Important Bird Area, ovvero l'area ZPS IT7110128 "Parco Nazionale Gran Sasso e Monti della Laga", SIC IT7130024 "Monte Picca – Monte di Roccatagliata", ZPS IT140129 "Parco Nazionale della Majella", SIC IT7140203 "Majella", IBA204 "Gran Sasso e Monti della Laga", IBA115 "Majella, Monti Pizzi e Monti Frentani", SIC IT7110097 "Fiumi Giardino – Sagittario – Aterno – Sorgenti del Pescara".

Il presente studio è quindi strutturato secondo quanto richiesto dalla normativa nazionale e regionale di riferimento vigente, includendo:

- nel Capitolo 2 la descrizione dell'intervento oggetto del presente Studio;
- nel Capitolo 3 la descrizione di dettaglio delle aree della Rete Natura 2000 identificate nell'area geografica in cui è localizzato lo stabilimento di SCB;
- nel Capitolo 4 le valutazioni degli eventuali effetti indotti dalle modifiche conseguenti alla messa a regime dell'impianto clorito e dei sistemi di cogenerazione e la significatività di tali effetti sulle aree della Rete Natura 2000.

Per la valutazione della significatività e della non necessità di un livello di valutazione superiore al livello di screening, occorre dimostrare in maniera oggettiva e documentabile che **non ci sono effetti significativi** su siti Natura 2000 (Livello I – Screening). In caso contrario si provvederà a scegliere il più appropriato livello di valutazione sulla base delle seguenti indicazioni normative:

- **non ci sono effetti in grado di pregiudicare l'integrità** di un sito natura 2000 (Livello II – valutazione appropriata);
- **non esistono alternative** al piano o progetto in grado di pregiudicare l'integrità di un sito Natura 2000 (Livello III – valutazione di soluzioni alternative);
- **esistono misure compensative** in grado di mantenere o incrementare la coerenza globale di Natura 2000 (Livello IV – valutazione delle misure compensative).

1.2 Gruppo di lavoro

La stesura del presente documento è stata curata da:

- Aldo Trezzi, ingegnere ambientale, iscritto all'albo degli ingegneri della provincia di Milano, al numero 19119.
- Tiziana Di Marco, ingegnere ambientale, iscritta all'albo degli ingegneri della provincia di Frosinone, al numero A 2008;
- Chiara Metallo, esperta in qualità dell'aria e climate change;
- Francesco Mauro, ingegnere ambientale, esperto in modellazione della dispersione atmosferica e tecnico competente in acustica;
- Chiara Schiavo, ingegnere ambientale, esperto in modellazione della dispersione atmosferica valutazione previsionale di impatto acustico;
- Silvia Lena, laureata in scienze ambientali con esperienza nel settore della consulenza e del permitting ambientale.

2. DESCRIZIONE DEGLI INTERVENTI IN OGGETTO

Nel presente Capitolo sono sintetizzati gli interventi oggetto del presente Studio. Per maggiori dettagli si rimanda al **Paragrafo 2.2** della relazione di Studio Preliminare Ambientale.

2.1 Ubicazione e caratteristiche dello stabilimento Società Chimica Bussi

Lo stabilimento Società Chimica Bussi ricade nel territorio comunale di Bussi sul Tirino (PE) ed è situato a sud-est del capoluogo comunale lungo il corso del fiume Tirino (**Figura 1**). Lo stabilimento è identificato al NCT dello stesso Comune al Foglio 18, particelle 321, 438, 439, 440, al Foglio 19, particella 102 e al Foglio 21, particelle 10, 403, 405, 413 ÷ 415, 417, 420 ÷ 427, 432 ÷ 434.

Le coordinate geografiche di ubicazione dell'impianto, secondo la rappresentazione cartografica WGS84, sono le seguenti:

- latitudine 42°11'49" N;
- longitudine 13°50'28" E.

Il Sito industriale di Bussi è un sito multi-societario nel quale sono presenti le società Silysiamont, Isagro (all'interno del recinto dello stabilimento), Società Chimica Bussi ed Edison (all'esterno del recinto dello stabilimento). La superficie totale dell'impianto è pari a 230.000 m², di cui superficie coperta pari a 40.000 m², quella scoperta pari a 190.000 m².

Le aree di proprietà Società Chimica Bussi - all'interno dello stabilimento, e quelle a monte e a valle di esso - ricadono nella perimetrazione del Sito di bonifica di Interesse Nazionale (SIN) istituito in data 29 Maggio 2008 dal Ministero dell'Ambiente e della Tutela del Territorio e del Mare (MATTM), con Decreto pubblicato sulla Gazzetta Ufficiale della Repubblica Italiana, Serie generale - n. 172 del 24/07/2008.

Nella Figura sottostante si riporta l'ubicazione dello stabilimento industriale rispetto all'abitato del Comune di Bussi sul Tirino.

Figura 1: Ubicazione stabilimento Società Chimica Bussi



Lo stabilimento di Società Chimica Bussi, allo stato attuale, è sede di impianti di produzione di seguito elencati:

- impianto cloro-soda (UEM) – produzione di soda in soluzione al 30-32% in peso, ipoclorito di sodio in soluzione al 18% in peso/volume (da cloro e soda ottenuti per elettrolisi su cella a membrana del cloruro di sodio), acido cloridrico in soluzione dal 32% al 35% peso (dalla sintesi fra cloro e idrogeno ottenuti dall'elettrolisi del cloruro di sodio) e soda in soluzione al 30-32% o al 50% in peso (ottenuta dalla soda a concentrazione 30-32%);
- impianto Eureco - produzione di acido ftalimidoperossiesanoico (PAP) mediante reazioni di sintesi e perossidazione; produzione di formulati solidi e liquidi a base di acido ftalimidoperossiesanoico.
- officina farmaceutica (confezionamento di formulati del PAP);
- impianto di produzione di policloruro di alluminio (PAC);
- impianto di produzione di clorito di sodio.

I processi produttivi di stabilimento sono serviti dai seguenti impianti tecnologici per la produzione e/o distribuzione delle utilities e dalle seguenti forniture ausiliarie:

- due centrali idroelettriche alimentate da derivazioni del fiume Tirino;
- distribuzione di acqua industriale prelevata dalla derivazione Tirino Medio;
- un gruppo di produzione vapore CT6 e due unità di riserva (CT3 e CT4);
- due sistemi di cogenerazione di energia elettrica e termica;
- impianti di produzione acqua demineralizzata;

- impianti di produzione aria compressa;
- fornitura di energia elettrica da rete nazionale;
- fornitura di gas combustibile da rete nazionale;
- fornitura di azoto liquido.

2.2 Modifiche conseguenti alla messa a regime dell'impianto clorito e dei sistemi di cogenerazione

Gli interventi oggetto del presente studio possono essere raggruppati nelle seguenti tre categorie:

1. modifiche del quadro emissivo dell'AIA vigente conseguenti all'incremento della portata di aspirazione della cappa installata presso l'impianto pilota PAP e alla messa a regime degli impianti autorizzati con Giudizio n. 2928/2018 del Comitato di Coordinamento Regionale per la Valutazione di Impatto Ambientale (CCR-VIA) e con Provvedimento AIA n. DPC025/236 del 13/06/2019 del Servizio Politica Energetica, Qualità dell'Aria, SINA e Risorse Estrattive del Territorio e in adempimento alle prescrizioni del Provvedimento AIA vigente;
2. modifiche impiantistiche che prevedono l'installazione di nuove unità e il decommissioning di sezioni di impianto esistenti;
3. introduzione di un nuovo processo produttivo che non comportano variazioni della capacità massima autorizzata.

Nel seguito sono descritte ciascuna delle categorie elencate e caratterizzate le singole modifiche proposte.

2.2.1 Modifiche del quadro emissivo dell'AIA vigente

Modifiche del quadro emissivo conseguenti alla messa a regime dell'impianto clorito di sodio e dei sistemi di cogenerazione e all'incremento della portata della cappa di aspirazione dell'impianto pilota PAP

Con nota del 07/05/2020 in **Allegato 1**, SCB ha comunicato alle Autorità competenti la messa in esercizio dell'impianto clorito di sodio e dei due sistemi di cogenerazione la cui installazione è stata autorizzata con Giudizio n. 2928/2018 del Comitato di Coordinamento Regionale per la Valutazione di Impatto Ambientale (CCR-VIA) e il relativo esercizio con Provvedimento AIA n. DPC025/236 del 13/06/2019 del Servizio Politica Energetica, Qualità dell'Aria, SINA e Risorse Estrattive del Territorio.

Contestualmente SCB, in adempimento alla prescrizione di cui all'art. 6 del Provvedimento AIA, ha provveduto a fornire le informazioni relative alle modalità di accesso alle postazioni di campionamento dei punti di emissione convogliata in atmosfera connessi all'impianto clorito di sodio e ai sistemi di cogenerazione segnalando che, in fase di progettazione definitiva, alcune caratteristiche geometriche dei camini del solo impianto clorito di sodio erano state modificate come illustrato nella tabella sottostante.

Tabella 1: Modifiche delle caratteristiche geometriche dei punti di emissione dell'impianto clorito e dei sistemi di cogenerazione

Sigla camino	Unità/ Fase Produttiva	Caratteristiche geometriche autorizzate Provvedimento AIA		Caratteristiche geometriche as built	
		Altezza (m)	Diametro (mm)	Altezza (m)	Diametro (mm)
CLO1	Torre di lavaggio idrogeno	26	0,1	18	0,315
CLO2	Torre di assorbimento ipoclorito / Produzione ipoclorito	26	0,15	18	0,2
CLO3	Torre di assorbimento biossido di cloro / Produzione clorito di sodio	26	0,2	18	0,32
CLO4	Torre di abbattimento sintesi HCl	19	0,15	17	0,12
CG1	Cogenerazione	11	0,7	11	0,6
CG2	Cogenerazione	11	0,7	11	0,6

La messa a regime dei nuovi punti di emissione in atmosfera è stato un processo che ha richiesto più tempo di quanto prescritto nel Provvedimento AIA n. DPC025/236, come comunicato da SCB con nota del 11/08/2020, e si è concluso nel mese di Novembre 2020. In data 28/12/2020 SCB ha trasmesso alle Autorità competenti i risultati dei monitoraggi eseguiti durante il periodo di marcia controllata dell'impianto clorito di sodio e dei due sistemi di cogenerazione evidenziando il rispetto dei valori limite di emissione autorizzati nel Provvedimento AIA.

Durante la marcia controllata dei nuovi impianti, SCB ha riscontrato alcune difficoltà nel rispetto dei valori massimi di portata autorizzati per le emissioni dal camino CLO4 (connesso all'unità di sintesi dell'acido cloridrico). Nello specifico, come evidenziato nella comunicazione in [Allegato 2](#), la portata misurata al punto di emissione CLO4, in occasione degli autocontrolli eseguiti in adempimento alla prescrizione di cui al punto 2 dell'art. 6 del Provvedimento AIA, è risultata pari rispettivamente a 389 Nm³/h e 410 Nm³/h, superiore quindi al valore massimo autorizzato di 270 Nm³/h.

La maggiore portata delle emissioni al camino CLO4, rispetto a quanto atteso in fase di progettazione dell'impianto, è dovuta ad alcuni settaggi eseguiti su unità che precedono quella di sintesi dell'acido cloridrico nello schema di flusso del processo. Nello specifico è stato necessario, infatti, incrementare la portata di aria di processo convogliata al generatore di biossido di cloro determinando, conseguentemente, una maggior portata al camino della sintesi dell'acido cloridrico.

Difficoltà analoghe sono state rilevate ai camini dei due sistemi di cogenerazione. Nello specifico, i risultati dei monitoraggi eseguiti nell'ambito della messa a regime dei due impianti (si veda [l'Allegato 2](#)) hanno mostrato che il contenuto di ossigeno nelle emissioni dai due sistemi di cogenerazione è inferiore al 15%, e mediamente pari a valori dell'11%, e che il valore della portata dei fumi umidi è superiore al valore autorizzato (13.000 Nm³/h) essendo risultata pari a 14.490 Nm³/h e 14.060 Nm³/h rispettivamente per i punti di emissione CG1 e CG2.

SCB, pertanto, intende richiedere incremento dei valori di portata massima autorizzata per le emissioni dai camini CLO4, CG1 e CG2 nella misura mostrata nella sottostante [Tabella 2](#).

Inoltre, al fine di migliorare le condizioni di ricambio d'aria dell'impianto pilota PAP, SCB intende incrementare la portata del sistema di aspirazione già presente, connesso al punto di emissione convogliata in atmosfera PAP7, portandola dagli attuali 500 Nm³/h autorizzati a 2.700 Nm³/h (da autorizzare).

Per l'implementazione della modifica proposta, sarà necessario, oltre alla sostituzione del sistema di aspirazione esistente con una analoga unità avente maggiore capacità, intervenire sulla geometria del camino PAP7 aumentandone il diametro fino a 0,3 m contro gli attuali 0,2 m.

Tabella 2: Variazione della portata massima autorizzata richiesta per i camini CLO4, CG1, CG2 e PAP7			
Sigla camino	Unità/ Fase Produttiva	Portata massima autorizzata (Nm³/h)	Portata massima da autorizzare (Nm³/h)
CLO4	Torre di abbattimento sintesi HCl	270	1.000 @ 2-6% di H ₂ O
CG1	Impianto di cogenerazione	13.000	15.000 @ 9-10% di H ₂ O e 11% di O ₂ 25.421 @ 9-10% di H ₂ O e 15% di O ₂
CG2	Impianto di cogenerazione	13.000	15.000 @ 9-10% di H ₂ O e 11% di O ₂ 25.421 @ 9-10% di H ₂ O e 15% di O ₂
PAP7	Impianto pilota PAP	500	2.700

Si rimanda al **paragrafo 2.3.4** per l'analisi degli aspetti ambientali connessi alla modifica proposta.

Modifiche del Quadro emissivo in adempimento alle prescrizioni del Provvedimento AIA vigente

In adempimento alla prescrizione n.2 del Provvedimento AIA (pag. 13 di 35) relativa alla gestione delle emissioni comprese nel QRE Parte 2 qui riportata

Entro un anno dal presente provvedimento, per le emissioni preesistenti, ed entro 6 mesi dall'avviamento del nuovo impianto clorito, le emissioni indicate al QRE parte 2 dovranno confluire nel QRE parte 1 (emissioni soggette ad autorizzazione) o nel QRE parte 3 (emissioni che non emettono inquinanti), in base ai risultati che l'azienda è tenuta ad effettuare in accordo con ARTA.

SCB ha provveduto ad eseguire i necessari monitoraggi, preventivamente concordati con ARTA nel corso delle visite ispettive eseguite dallo stesso Ente di controllo presso l'insediamento produttivo di Bussi sul Tirino.

Sulla base delle risultanze analitiche, SCB ha provveduto a proporre al Servizio Politica Energetica e Risorse del Territorio ed a ARTA, con nota del 14/09/2020 (si veda [Allegato 3](#)), la nuova classificazione dei punti di emissione di cui al QRE Parte 2 e a richiedere contestualmente una proroga per la gestione delle emissioni diffuse relative all'impianto clorito di sodio in considerazione della richiesta già presentata di estensione del periodo di messa a regime dell'impianto stesso (anche essa in [Allegato 3](#)).

Poiché attualmente SCB ha completato la messa a regime dell'impianto clorito di sodio ed eseguito i relativi monitoraggi ai punti di emissione diffusa CLOD2, CLOD3, CLOD6/1-4, CLOD7/1-10 e CLOD9, nella tabella sottostante si presenta la proposta di classificazione e gestione delle emissioni di cui al QRE Parte 2 in adempimento alla prescrizione n.2 del Provvedimento AIA vigente. Si osserva che

tale proposta ha recepito le osservazioni formulate da ARTA durante il sopralluogo in stabilimento del 26/03/2021.

Tabella 3: Proposta di gestione dei punti di emissione diffusa di cui al QRE2 del Provvedimento AIA

Punto di emissione	Provenienza Impianto	Portata (Nm ³ /h)	Durata emissione		Sostanza Inquinante	Concentrazione misurata (mg/Nm ³)	Flusso di massa		Proposta di gestione
			(h/gg)	(gg/anno)			(kg/h)	(kg/anno)	
PAP 8	Impianto pilota PAP, deumidificatore ventilato tipo "pasticceria"	2000	24	300	Polveri	20	0,040	288	Inserimento nell'elenco dei punti di emissione in atmosfera soggette ad autorizzazione (QRE1)
PAP 9	Impianto pilota PAP, deumidificatore ventilato tipo "pasticceria"	2000	24	300	Polveri	20	0,040	288	Inserimento nell'elenco dei punti di emissione in atmosfera soggette ad autorizzazione (QRE1)
PAP 21	Polmonazione in atmosfera del miscelatore impianto creme R601	24,5	2	365	Polveri	<11	-	-	Inserimento nell'elenco dei punti di emissione in atmosfera di cui al QR3
UEM 3	SR3 Serbatoio di stoccaggio della soda caustica 32% -50%	22	24	365	NaOH	<1,5	-	-	Inserimento nell'elenco dei punti di emissione in atmosfera di cui al QR3
UEM 4	SR4 Serbatoio di stoccaggio della soda caustica 32% -50%	23	24	365	NaOH	<1,5	-	-	Inserimento nell'elenco dei punti di emissione in atmosfera di cui al QR3
UEM 5	SR5 Serbatoio di stoccaggio della	23	24	365	NaOH	<1	-	-	Inserimento nell'elenco dei punti

Tabella 3: Proposta di gestione dei punti di emissione diffusa di cui al QRE2 del Provvedimento AIA

	soda caustica 32% -50%								di emissione in atmosfera di cui al QR3
UEM 7	SR14, serbatoio di stoccaggio ipoclorito di sodio	n.a.	24	365	Cl espresso come HCl	1,1	-	-	Inserimento nell'elenco dei punti di emissione in atmosfera di cui al QR3
UEM 8	SR15, serbatoio di stoccaggio ipoclorito di sodio	n.a.	6	150	Cl espresso come HCl	2,2	-	-	Inserimento nell'elenco dei punti di emissione in atmosfera di cui al QR3
UEM 9	SR16, serbatoio di stoccaggio ipoclorito di sodio	n.a.	6	150	Cl espresso come HCl	2,2	-	-	Inserimento nell'elenco dei punti di emissione in atmosfera di cui al QR3
UEM 10	SR17, serbatoio di stoccaggio ipoclorito di sodio	n.a.	6	150	Cl espresso come HCl	2,3	-	-	Inserimento nell'elenco dei punti di emissione in atmosfera di cui al QR3
UEM 11	S011, serbatoio polmone salamoia decolorata	n.a.	24	365	Cl espresso come HCl	8,4	-	-	Inserimento nell'elenco dei punti di emissione in atmosfera di cui al QR3
UEM 12	S012, serbatoio polmone salamoia decolorata + fluidi	n.a.	24	365	Cl espresso come HCl	12,2	-	-	Inserimento nell'elenco dei punti di emissione in

Tabella 3: Proposta di gestione dei punti di emissione diffusa di cui al QRE2 del Provvedimento AIA

	di rigenerazione colonne a resina								atmosfera di cui al QR3
UEM 13	SR12, serbatoio della soda per IPO	40,5	24	365	NaOH	<1,5	-	-	Inserimento nell'elenco dei punti di emissione in atmosfera di cui al QR3
UEM 14	SR13, serbatoio della soda per IPO	40,5	24	365	NaOH	<1,5	-	-	Inserimento nell'elenco dei punti di emissione in atmosfera di cui al QR3
CLOD2	Sfiato serbatoio stoccaggio soda caustica impianto Clorito	<22	24	365	NaOH	<1,5	-	-	Inserimento nell'elenco dei punti di emissione in atmosfera di cui al QR3
CLOD3	Sfiato del filtro del clorato	-	-	-	Cl ₂	-	-	-	Collettamento al punto di emissione convogliata CLO2
CLOD6/1-4	Sfiati serbatoi di assorbimento del biossido di cloro	-	-	-	Cl ₂ + ClO ₂	-	-	-	Collettamento al punto di emissione convogliata CLO3
CLOD7/1- 10	Sfiati serbatoi di stoccaggio del clorito di sodio	n.a.	24	365	Cl ₂	<0,1	-	-	Inserimento nell'elenco dei punti di emissione in atmosfera di cui al QR3
CLOD9	Serbatoio ipoclorito di sodio	n.a.	24	365	Cl ₂	-	-	-	Si osserva che il serbatoio è dotato di guardia idraulica

Tabella 3: Proposta di gestione dei punti di emissione diffusa di cui al QRE2 del Provvedimento AIA

									Inserimento nell'elenco dei punti di emissione in atmosfera di cui al QR3
--	--	--	--	--	--	--	--	--	---

Note:

n.a. non è possibile misurare la portata trattandosi di sfiati di serbatoi.

Come si evince dalla **Tabella 3**, SCB intende:

- Inserire nell'elenco dei punti di emissione convogliata in atmosfera di cui al QRE parte 1 (emissioni soggette ad autorizzazione) i camini PAP8 e PAP9, entrambi connessi all'esercizio dell'impianto pilota PAP con emissioni potenzialmente contenenti polveri;
- Inserire nel QRE parte 3 (emissioni che non emettono inquinanti) i punti di emissione PAP21, da UEM3 a UEM 14, CLOD2, CLOD7/1-10 e CLOD9;
- Collettare le emissioni dal camino CLOD3 al punto di emissione CLO2 e quelle da CLOD6/1-4 al punto di emissione CLO3.

Infine, SCB intende dismettere il punto di emissione PAP 10 che convoglia in atmosfera le emissioni dal deumidificatore ventilato tipo "pasticceria" dell'impianto PAP in quanto non più esercito.

2.2.2 Modifiche impiantistiche che prevedono l'installazione di nuove unità e il decommissioning di sezioni di impianto esistenti

Installazione tubazione di ricircolo aria nella torre di desorbimento biossido di cloro

SCB intende installare un sistema di ricircolo aria nella torre di desorbimento del biossido di cloro, come mostrato nella Figura sottostante, al fine dell'efficientamento energetico dell'unità produttiva.

L'intervento prevede l'installazione di una tubazione DN100 in PVC/PRFV che va dalla mandata del ventilatore al ramo superiore di alimentazione d'aria della prima colonna di desorbimento. Tale modifica permette di riciclare una quota dell'aria (circa 500 Nm³/H) che altrimenti sarebbe convogliata in atmosfera dal compressore (C0501) verso la torre di desorbimento. La portata di gas ricircolato sarà gestita in automatico da un misuratore di portata e relativa valvola di controllo. In questo modo è possibile rendere indipendenti le condizioni di esercizio della torre di desorbimento dalla marcia del compressore C0701. Quindi, in caso di fermata di quest'ultimo, agendo a favore della sicurezza del sistema è comunque possibile alimentare un gas di diluizione (oltre l'azoto) nella torre di desorbimento che consenta un'ulteriore riduzione della concentrazione di biossido di cloro.

Figura 2: Sistema di ricircolo aria nella torre di desorbimento biossido di cloro

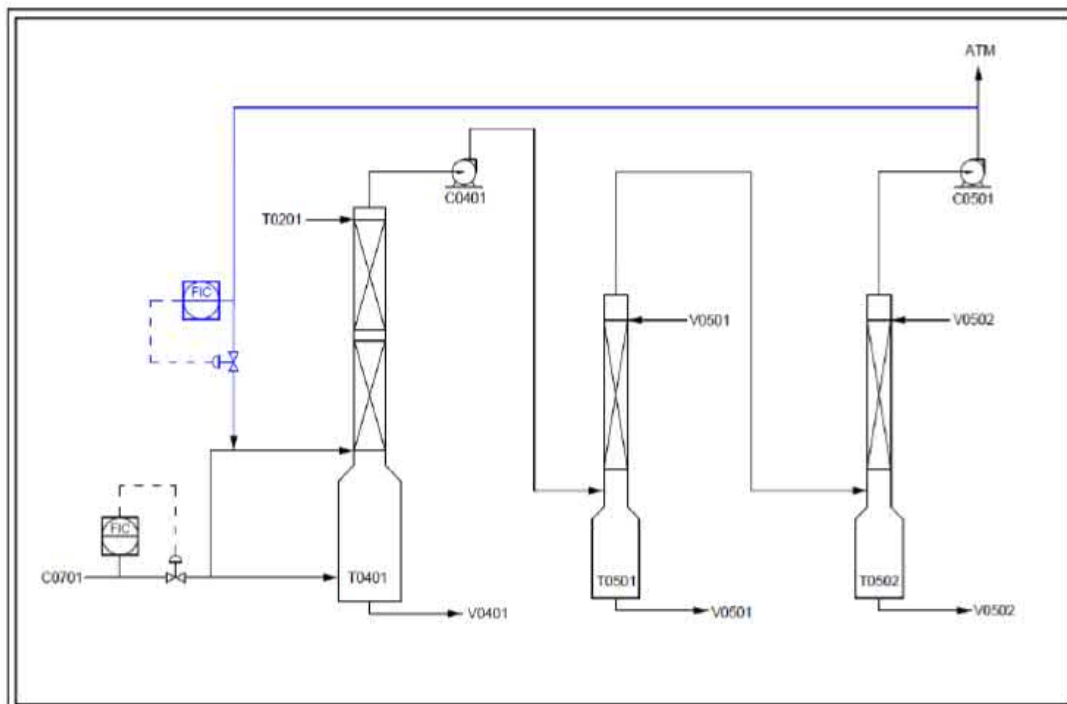

Installazione di una nuova torre di lavaggio dell'idrogeno presso l'impianto clorito di sodio

Il processo di produzione del clorito di sodio dà luogo a prodotti secondari, quali idrogeno e cloro, che si originano nell'elettrolizzatore e che vengono successivamente impiegati per la produrre acido cloridrico.

L'idrogeno prodotto nell'unità di elettrolisi contiene piccole quantità di cloro e ossigeno come impurità, oltre che un certo quantitativo di umidità. Poiché la maggior parte dell'idrogeno prodotto è utilizzato per la sintesi dell'acido cloridrico, la presenza di cloro non costituisce un problema. È, invece, necessario provvedere alla riduzione del contenuto d'acqua, operazione che viene eseguita mediante un condensatore con tubi in titanio (E-0301). L'acqua prodotta per condensazione dell'evaporato di processo è impiegata per assorbire l'acido cloridrico nella sezione di sintesi. L'idrogeno in eccesso rispetto a quello necessario alla produzione di acido cloridrico viene inviato ad una colonna di lavaggio a soda (T-0301) e quindi al punto di emissione in atmosfera identificato con la sigla CLO1 camino. Alla colonna di lavaggio T0301 può essere inviata l'intera produzione di idrogeno in caso di malfunzionamenti dell'unità di sintesi dell'acido cloridrico.

Nell'elettrolizzatore la pressione è regolata a 27kPa.g da due valvole di controllo (PV-0301 e PV-0302) poste tra lo scambiatore E-0301 e la colonna T-0301 (dopo la linea di alimentazione idrogeno a sintesi), quindi la pressione operativa della colonna T-0301 risulta essere approssimativamente pari a quella atmosferica. Nella torre T-0301 sono convogliati anche gli scarichi di emergenza dei dischi di rottura dei degasatori (V-0101 A/B) e della guardia idraulica V-0107.

SCB intende provvedere all'installazione di una ulteriore colonna di lavaggio (T-0304), realizzata in PVC/PRFV e avente diametro e altezza rispettivamente pari a 0,5 m e 8,3 m. La nuova torre tratterà l'intera quota di idrogeno prodotta dall'elettrolizzatore e non solo la parte in eccesso rispetto a quella necessaria per la produzione di acido cloridrico. L'abbattimento del cloro, come per la T-0301, sarà ottenuto grazie ad una circolazione di acqua sodata. Il gas in uscita dalla T-0304 sarà quindi in parte inviato alla sintesi dell'acido e in parte convogliato in atmosfera attraverso un nuovo punto di emissione convogliata identificato con la sigla alfanumerica CLO5. Le valvole di regolazione della pressione nell'elettrolizzatore saranno spostate sulla linea in uscita dalla T-0304, perciò la nuova colonna avrà una pressione operativa pari a quella dell'elettrolizzatore (27 kPa.g).

Tale modifica impiantistica si rende necessaria al fine di alimentare alla sezione di sintesi dell'acido cloridrico una corrente di idrogeno priva di cloro, evitando contestualmente trascinalamenti di salamoia nell'unità di sintesi.

La colonna di lavaggio T-301, come mostrato nella Figura sottostante, rimarrà comunque in esercizio dal momento che il collettamento esistente degli scarichi di emergenza (dischi di rottura dei degasatori V-0101 A/B e guardia idraulica V-0107) rimarrà attivo; nella colonna T-0301, pertanto, sarà sempre assicurata la circolazione di acqua sodata per l'abbattimento del cloro degli scarichi di emergenza. Al camino CLO1, pertanto, le emissioni saranno convogliate solo in caso di situazioni di emergenza o in caso di fuori servizio della nuova colonna T0304 in cui l'intero flusso gassoso da sottoporre a lavaggio sarà trasferito.

Figura 3: P&ID semplificato della sezione di lavaggio idrogeno

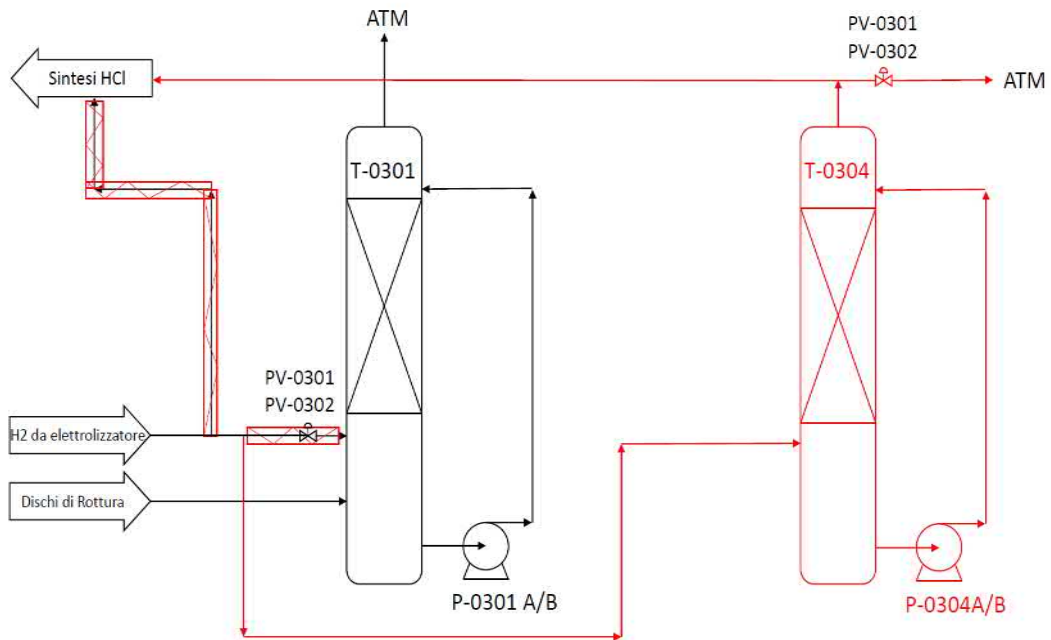

Si rimanda all'**Allegato 4** per il P&ID di dettaglio e le caratteristiche della nuova torre. Nella Figura sottostante è riportato il rendering dell'unità di lavaggio idrogeno nella configurazione di progetto (in ciano la nuova unità da installare e il relativo sfiato in atmosfera; in bianco la torre di lavaggio esistente).

Figura 4: Rendering dell'unità di lavaggio idrogeno – impianto clorito di sodio



Tabella 4: Caratteristiche geometriche ed emissive del nuovo punto di emissione convogliata CLO5 e del camino esistente CLO1

Sigla camino	Unità/ Fase Produttiva	Altezza (m)	Diametro (mm)	Portata (m)	Durata emissione		Sostanza Inquinante	Concen. autorizzata e da autorizzare (mg/Nm ³)
					(h/gg)	(gg/a)		
CLO1	Torre di lavaggio idrogeno	18	0,315	900	Stand-by		Cl ₂ +ClO ₂	1
CLO5	Nuova torre di lavaggio idrogeno	18	0,315	900	24	365	Cl ₂ +ClO ₂	1

L'installazione della nuova torre di lavaggio richiederà la posa in opera di una nuova fondazione che verrà gettata sulla platea dell'impianto clorito di sodio senza, quindi, comportare la necessità di eseguire scavi e attività di montaggio apparecchiature e tubazioni. Il cronoprogramma delle attività è riportato in **Figura 5**.

Figura 5: Cronoprogramma del progetto di installazione della nuova torre di abbattimento idrogeno T-0304

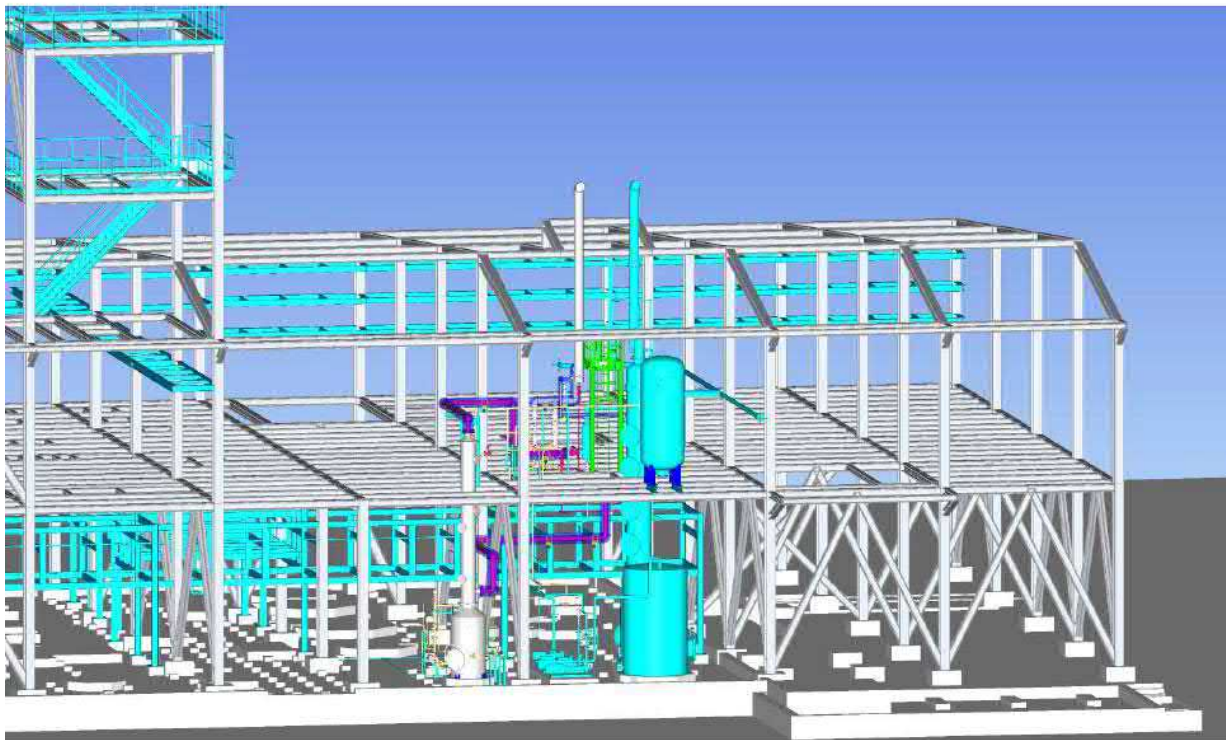
CRONOPROGRAMMA PROGETTO Nuova Torre di abbattimento Idrogeno T-0304		Mesi Durata Progetto								
N.Progr	Descrizione attività	1	2	3	4	5	6	7	8	9
1	Ingegneria di base e di dettaglio della nuova colonna di abbattimento idrogeno con relativi tie-in e preparazione dei seguenti elaborati: -H&MB -P&ID -DS colonna abbattimento T-0304 -DS pompe circolazione P-0304AB - specifiche tubazioni - isometrici -specifiche strumenti -I/O list	■	■	■						
2	Procurement Apparecchiature Statiche e rotanti		■	■	■					
3	Procurement tubazioni			■	■	■				
4	Procurement strumentazione e materiale di bulk			■	■	■				
5	Costruzione basamenti su fondazione esistente				■					
6	Prefabbricazione e montaggio tubazioni					■	■			
7	Montaggi elettro-strumentali					■	■			
8	Tie-in con tubazioni e strumentazione esistente						■			
9	Modifiche DCS esistente						■	■		
10	Messa in servizio nuova colonna T-0304						■	■		

Dismissione della sezione Coating dell'impianto PAP

L'acido ftalimidoperossiesanoico, comunemente identificato con la sigla PAP, è l'unica sostanza chimica organica, afferente all'attività IPPC 4.1b, attualmente prodotta nell'insediamento industriale di SCB. Il PAP è una speciale molecola in grado di esercitare un effetto sbiancante e sanitizzante a contatto con l'acqua anche a basse temperature ed è pertanto ampiamente utilizzato nella produzione di detersivi e disinfettanti evoluti ed ecosostenibili.

Il PAP viene prodotto da SCB in diverse formulazioni e forme fisiche; nello specifico gli intermedi e i prodotti dell'impianto Eureco (o impianto PAP) sono:

- Il PAP in scaglie noto come Eureco Flakes;
- L'Eureco WM1;
- L'Eureco in granuli;
- Formulati liquidi (Creme di PAP).

L'Eureco WM1 viene prodotto a partire dall'Eureco Flakes mediante un processo di macinazione e miscelazione con solfato di sodio anidro, cellulosa e altri additivi. L'Eureco in granuli può essere ottenuto mediante granulazione dell'Eureco WM1 con additivi quali cellulosa, silice e altri.

I granuli di PAP (ossia di Eureco MG) possono essere inviati ad una sezione di coating per il rivestimento del granulo con una pellicola di acido poliacrilico. Il processo di rivestimento consistente in un riscaldamento alla temperatura di 50°C dei granuli che vengono poi spruzzati in un letto fluido con acido poliacrilico a c.a 60°. L'aria fuoriuscente dal letto fluido è filtrata su un filtro a pannelli prima di essere mandata in atmosfera attraverso il punto di emissione convogliata identificato con la sigla alfanumerica PAP2. Il coating viene eseguito nell'apparecchio R900 che, data la presenza di aria usata per il riscaldamento/raffreddamento del granulo, è dotato di sfiato dimensionato per l'ipotesi di scoppio.

Poiché questa sezione dell'impianto non è stata mai esercitata nel corso degli ultimi 10 anni, SCB intende procedere alla dismissione della stessa rinunciando all'autorizzazione all'emissione dal camino PAP2

(la cui localizzazione è mostrata nella Figura sottostante) che verrà, pertanto, eliminato dall'elenco dei punti di emissione di cui al Quadro delle Emissioni in Atmosfera QRE Parte 1 – emissioni in atmosfera soggette ad autorizzazione.

Figura 6: Individuazione planimetrica della sezione di Coating dell'impianto PAP e del camino PAP 2

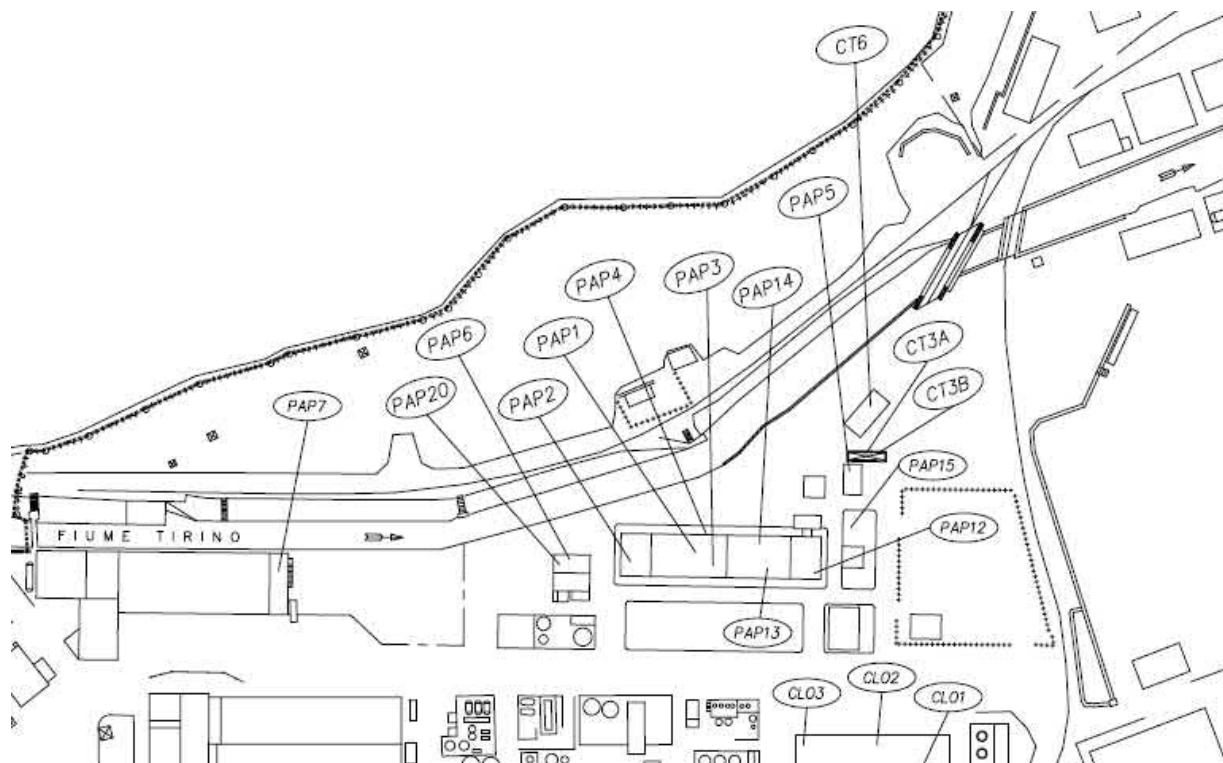

Il camino PAP2 e le relative tubazioni di convogliamento delle emissioni in atmosfera saranno disassemblati.

2.2.3 Nuovi processi produttivi eserciti presso lo stabilimento che non comportano variazioni della capacità produttiva autorizzata

SCB intende avviare la produzione di PoliAlluminio Cloruro idrossido Solfato ad alta basicità (PACS HB) in soluzione nel proprio insediamento di Bussi sul Tirino. Il PACS HB, analogamente al PAC18 e al PAC9HB, è un flocculante di nuova concezione in grado di fornire carica positiva alle particelle disperse in acqua, formando fiocchi grandi facilmente sedimentabili. L'alta basicità gli conferisce un elevato potere flocculante ed è pertanto utilizzato nella depurazione delle acque di scarico industriale ed urbane, nella depurazione delle acque di superficie, come coagulante nel trattamento dei fanghi (addensante) e nella potabilizzazione delle acque.

Il processo di produzione del PACS HB è sostanzialmente analogo a quello del PAC18 con unica differenza nel contenuto in allumina: più precisamente nel PAC18 il contenuto di allumina come Al_2O_3 in % è generalmente pari a $17,5 \pm 0,5\%$ mentre il PACS HB, caratterizzato da elevata basicità, contiene il $9 \pm 0,5\%$ di Al_2O_3 (analogo al contenuto di allumina del PAC9 HB).

Il PACS HB, pertanto, verrà prodotto nell'impianto PAC già installato presso il sito produttivo di Bussi sul Tirino e ciò senza comportare la necessità di modificare in alcun modo la configurazione

dell'impianto stesso, né dando luogo a variazioni delle caratteristiche medie di composizione delle emissioni idriche e di quelle in atmosfera originate dal processo produttivo.

Inoltre, l'avvio della produzione del PACS HB non determina variazioni della capacità produttiva autorizzata per l'impianto PAC (pari a 25.000 t/anno come PAC18 come da Giudizio n. 3381 del 25/03/2021) dal momento che questo verrà prodotto in luogo del PAC9 HB, in base alle richieste del mercato. Il PAC9 HB e il PACS HB, infatti, sono entrambi prodotti per diluizione successiva a partire dal PAC18.

Nel dettaglio, l'acido cloridrico e l'allumina, che sono le materie prime per la produzione del PAC18, vengono caricati all'interno di tre reattori (R-201A, R-201B, R-201C), aventi un volume di 6,3 m³ circa l'uno, vetrificati, incamiciati e dotati di un sistema di agitazione. Il processo di produzione è in batch. La miscela viene scaldata per innescare la reazione, che porta la pressione a circa 4 bar e la temperatura a 155-160 °C, e lasciata reagire per cinque ore. Il calore necessario ad innescare la reazione viene fornito alimentando prima acqua calda e poi vapore nella camicia dei tre reattori.

Una volta completato il batch di reazione, la prima parte del raffreddamento si ottiene utilizzando acqua calda come liquido refrigerante. L'acqua calda necessaria al riscaldamento/raffreddamento dei batch è raccolta in un barilotto ausiliario (D-501), che funge anche da raccolta delle condense, la cui temperatura è costantemente tenuta sotto controllo attraverso lo scambiatore E-501 ed una pompa di ricircolo (PompaG-501). Lo scambiatore E-201 ha il compito di raffreddare ulteriormente la soluzione durante lo scarico dei reattori, fino a temperatura di stoccaggio.

Lo scambiatore scarica in due serbatoi di stoccaggio intermedio R-202A, R-202B (20 m³, rivestiti internamente con PVDF, agitati), che fungono anche da reattore secondario (atmosferico) nel caso di produzione di PAC9 HB e di PACS HB. A questo punto il PAC18 viene diluito con acqua di processo e, nel caso di:

- Produzione di PAC9 HB, additivato mediante pompa dosatrice (G-202) con agente alcalino (carbonato di sodio) per poi essere trasferito alla sezione di filtrazione, composta da una filtropressa F-301, da una pompa di ricircolo e rilancio G-301 e da un barilotto D-301;
- Produzione di PACS HB, additivato mediante pompa dosatrice (G-202) con agente alcalino (carbonato di sodio) e solfato di alluminio per poi essere trasferito alla sezione di filtrazione, composta da una filtropressa F-301, da una pompa di ricircolo e rilancio G-301 e da un barilotto D-301.

La produzione di PACS HB comporta l'inserimento di una nuova materia prima nell'elenco di cui alla Tabella C.1 - *Materie in Ingresso* della Modulistica AIA, ossia il solfato di alluminio. Si stima che, considerando una produzione massima di PACS HB pari a 47.000 t/anno, che si avrebbe qualora tutto il PAC18 prodotto venga trasformato in PACS HB, il consumo annuo massimo di solfato di alluminio risulterebbe pari a 1.000 t/anno.

Il solfato di alluminio, a temperatura e pressione ambiente, è un solido in forma di polvere o granulare classificato ai sensi delle disposizioni del Regolamento CLP come pericoloso in quanto in grado di provocare Lesioni oculari gravi (Categoria 1, H318). La materia prima verrà approvvigionata in sacchi e stoccata nel magazzino già esistente a servizio dell'impianto PAC (area di stoccaggio n. 25 nella **Figura Fuori Testa 01**).

2.3 Aspetti ambientali connessi alle modifiche proposte

2.3.1 Consumo di materie prime

La realizzazione degli interventi oggetto del presente studio non comporta alcun incremento del consumo delle materie prime degli impianti produttivi dello stabilimento rispetto alla configurazione

produttiva attuale con unica eccezione dell'inserimento del solfato di alluminio nell'elenco delle materie prime di stabilimento.

Il consumo massimo previsto per tale materia prima è pari a 1.000 t/anno; il solfato di alluminio verrà approvvigionata in sacchi e stoccata nel magazzino già esistente a servizio dell'impianto PAC (area di stoccaggio n. 25 nella **Figura 01 Fuori Testa**).

2.3.2 Approvvigionamento idrico

La realizzazione degli interventi oggetto del presente studio non comporta alcun incremento del consumo idrico degli impianti produttivi dello stabilimento rispetto alla configurazione produttiva attuale.

2.3.3 Consumo di energia

Tra gli interventi in progetto l'unico che comporta variazioni dei fabbisogni di energia elettrica dello stabilimento rispetto alla configurazione produttiva attuale è la messa in esercizio della nuova torre di lavaggio idrogeno. Il progetto della nuova unità comprende due pompe di ricircolo della soluzione di lavaggio di cui una in riserva all'altra.

La potenza installata per ciascuna pompa è pari a 11 kW; pertanto, considerando un funzionamento continuo, l'incremento di energia elettrica calcolata su base annua è pari a circa 96 MWh/anno.

2.3.4 Emissioni in atmosfera

Gli interventi in oggetto non comportano un aumento del numero di camini attualmente in esercizio presso il sito. Infatti, seppur l'installazione e la messa in esercizio della nuova torre di lavaggio idrogeno è connessa alla realizzazione di un nuovo punto di emissione convogliata in atmosfera da autorizzare, la dismissione della sezione Coating dell'impianto PAP prevede la demolizione del camino PAP2.

Si osserva, inoltre, che le caratteristiche geometriche e emissive del camino CLO5 sono uguali a quelle del camino CLO1, già autorizzato e che verrà di fatto messo in stand-by in quanto il suo esercizio è previsto esclusivamente in condizioni di emergenza.

Infine, SCB intende dismettere il punto di emissione PAP 10 di cui al QRE – Parte 2 del Provvedimento AIA vigente come illustrato al **paragrafo 2.2.3**.

Il QRE Parte 1 – Emissioni in atmosfera soggette ad autorizzazione dovrà essere modificato come mostrato nella tabella sottostante.

Tabella 5: QRE Parte 1 – Emissioni in atmosfera soggette ad autorizzazione modificato come proposto da SCB

Punto di emissione	Provenienza Impianto	Altezza (m)	Portata (Nm ³ /h)	Durata emissione		T (°C)	Sistema di abbattimento	Sostanza inquinante	Concentrazione Autorizzata (mg/Nm ³)	Flusso di massa		Diametro e forma del punto di emissione (m)	Solo se previsto tenore di		Proposta di modifica (SI/NO)
				(h/gg)	(gg/a)					(kg/h)	(kg/a)		ossigeno	Vapor acqueo	
UE2	Clorosoda	20	2.500	24	365	30	A.S.	Cl ₂ + ClO ₂	1	0,0025	21,9	0,2			NO
Sintesi1	Sintesi acido cloridrico	16	80	24	300	40	A.U.	Cl ₂	3,5	0,00028	2	0,45			NO
								HCl	20	0,0016	11,52				
UEM 6	Polmonazione dei serbatoi dell'acido cloridrico SR18, Sr20	8	50	24	365	Amb.	Sfiato tramite guardia idraulica/colonna a riempimento	HCl				0,15			NO
UEM 6 bis	Polmonazione dei serbatoi dell'acido cloridrico D27, D28, D29, D30	8	50	24	365	Amb.	Sfiato tramite guardia idraulica/colonna a riempimento	HCl				0,15			NO
PAP1	Eureco	27	23.260	24	365	42	F.T.	Polveri	20	0,4652	4.075,15	0,57			NO
								CH ₂ Cl ₂	0,5	0,0116	101,88				NO
PAP3	Eureco	27	800	24	365	30	F.T.	Polveri	10	0,008	70,1	0,2			NO
PAP4	Eureco	6	2.000	24	365	30	F.T.	Polveri	20	0,04	350	0,2			NO
PAP5	Eureco + decomposizione H ₂ O ₂	10	100	24	365	20	Condensatore + A.U. + A.D.	CH ₂ Cl ₂	11	0,0011	9,6	0,04			NO
								Cl ₂	3	0,0003	2,63				NO
PAP6	Eureco (silo YD531)	15	750	3	300	30	F.T.	Polveri	20	0,015	13,5	0,1			NO
PAP7	Impianto pilota PAP, cappa aspirazione delle polveri	4	2.700	3	104	Amb.	-	Polveri	20	0,054	16,848	0,3			SI
PAP8	Impianto pilota PAP, deumidificatore ventilato tipo "pasticceria"	4	2.000	24	300	Amb.	-	Polveri	20	0,040	288	0,3			SI
PAP9	Impianto pilota PAP, deumidificatore ventilato tipo "pasticceria"	4	2.000	24	300	Amb.	-	Polveri	20	0,040	288	0,3			SI
PAP12	D102 Serbatoio di stoccaggio dell'acido solforico 98% flussato con azoto	1	30	24	365	Amb.	Sfiato tramite guardia idraulica	Acido solforico				0,05			NO
PAP13	D 103 Serbatoio di stoccaggio dell'anidride ftalica flussato con azoto	12	40	24	365	70	Cassone di recupero dell'anidride ftalica solidificata in seguito a raffreddamento gas	Anidride ftalica	14	0,00056	4,906	0,05			NO

Tabella 5: QRE Parte 1 – Emissioni in atmosfera soggette ad autorizzazione modificato come proposto da SCB

Punto di emissione	Provenienza Impianto	Altezza (m)	Portata (Nm ³ /h)	Durata emissione		T (°C)	Sistema di abbattimento	Sostanza inquinante	Concentrazione Autorizzata (mg/Nm ³)	Flusso di massa		Diametro e forma del punto di emissione (m)	Solo se previsto tenore di		Proposta di modifica (SI/NO)
				(h/gg)	(gg/a)					(kg/h)	(kg/a)		ossigeno	Vapor acqueo	
PAP14	C 201 Colonna di lavaggio con acqua industriale (sfiati da serbatoio caprolattame D 104 e serbatoio polmone PAD D201)	5	40	24	365	20	Colonna di lavaggio ad acqua	Caprolattame	105	0,0042	36,792	0,08			NO
PAP15	D 355 Serbatoio di stoccaggio dell'acido solforico al 46%	1	5	24	365	Amb.	Sfiato tramite guardia idraulica	Acido solforico				0,05			
								CH ₂ Cl ₂							
								Cl ₂							
PAP20	Polmonazione in atmosfera dei dissolutori dei Kelzan SR541/R551	12	100	0,5	365	Amb.	Filtro inserito nell'aspirapolvere	Polveri				0,2x0,4			NO
C-01	PAC Scrubber	12	400	24	300	20	A.U.	HCl	1	0,0004	3	0,13			NO
CT3A	Gruppo produzione vapore PAP	3,5	3.250	Unità di riserva in stand by	170	-		CO	100	0,325	2.847	0,45	3%		
								NOx	135	0,439	3.843				
								SOx	35	0,114	996				
								Polveri	5	0,016	142				
CT3B	Gruppo produzione vapore PAP	3,5	3.250		170	-		CO	100	0,325	2.847	0,45	3%		
								NOx	135	0,439	3.843				
								SOx	35	0,114	996				
								Polveri	5	0,016	142				
CT4A	Gruppo produzione vapore Chimica Fine	3,5	3.250	170	-		CO	100	0,325	2.847	0,45	3%			
							NOx	135	0,439	3.843					
							SOx	35	0,114	996					
							Polveri	5	0,016	142					
CT4B	Gruppo produzione vapore Chimica Fine	3,5	3.250	170	-		CO	100	0,325	2.847	0,45	3%			
							NOx	135	0,325	3.843					
							SOx	35	0,114	996					
							Polveri	5	0,016	142					
CT6	Generatore di vapore	12	13.000* @3% di O ₂	24	365	82	-	NOx	135	1,755	15.374	0,8	3%		
								CO	100	1,3	11.388				
								SOx	35	0,455	3.986				
								Polveri	5	0,065	570				

Tabella 5: QRE Parte 1 – Emissioni in atmosfera soggette ad autorizzazione modificato come proposto da SCB

Punto di emissione	Provenienza Impianto	Altezza (m)	Portata (Nm ³ /h)	Durata emissione		T (°C)	Sistema di abbattimento	Sostanza inquinante	Concentrazione Autorizzata (mg/Nm ³)	Flusso di massa		Diametro e forma del punto di emissione (m)	Solo se previsto tenore di		Proposta di modifica (SI/NO)
				(h/gg)	(gg/a)					(kg/h)	(kg/a)		ossigeno	Vapor acqueo	
CLO1	Impianto Clorito	18	900	Stand-by		Amb.	A.U.	Cl ₂ +ClO ₂	1	0,0009	7,88	0,315		2-6% v/v	SI
CLO2	Impianto Clorito	18	1.600	24	365	Amb.	A.U.	Cl ₂ +ClO ₂	1	0,0016	14,02	0,2		2-6% v/v	NO
CLO3	Impianto Clorito	18	2.800	24	365	Amb.	A.U.	Cl ₂ +ClO ₂	1	0,0028	24,5	0,32		2-6% v/v	NO
CLO4	Sintesi HCl clorito	17	1.000	24	365	Amb.	A.U.	Cl ₂	1	0,001	8,76	0,12		2-6% v/v	SI
								HCl	6	0,006	52,56				
CLO5	Impianto Clorito	18	900	24	365	Amb.	A.U.	Cl ₂ +ClO ₂	1	0,0009	7,88	0,315		2-6% v/v	SI
CG1	Cogenerazione	11	25.421 @15% O ₂ (15.000 @ 11%O ₂)	24	365	120	-	NOx	95	2,42	21.156	0,6	15%	9-10%	SI
								CO	240	6,10	53.446				
								SOx	15	0,38	3.340				
								Polveri	5	0,13	1.113				
CG2	Cogenerazione	11	25.421 @15% O ₂ (15.000 @ 11%O ₂)	24	365	120	-	NOx	95	2,42	21.156	0,6	15%	9-10%	SI
								CO	240	6,10	52.446				
								SOx	15	0,38	3.340				
								Polveri	5	0,13	1.113				

(*) In condizioni reali i fumi emessi dal generatore di vapore a cui è associato il punto di emissione CT6 contengono il 5% di O₂; pertanto, il valore di portata massima deve essere riportato al 3% come mostrato in tabella.

Gli incrementi massimi del flusso di massa dei contaminanti potenzialmente presenti nelle emissioni dai camini CLO4, CG1 e CG2 (calcolati, cioè, con riferimento cioè alla massima portata emessa e alla concentrazione massima autorizzata) risultano:

- inferiori al 10% per il Cl₂ e l'HCl e pari a 5,8%;
- prossimi al 96% per NO_x, SO_x, CO e polveri.

Si osserva che le performance dei bruciatori dei due sistemi di cogenerazione sono tali da garantire concentrazioni dei parametri di riferimento nei fumi esausti di combustione ben al di sotto dei limiti autorizzati, come mostrato nei rapporti di prova di cui all'[Allegato 2](#) e nel Rapporto Annuale sugli autocontrolli del 2020.

L'incremento del flusso di massa di polveri emesso dal camino PAP7, invece, è più che quadruplicato.

Si rimanda al **paragrafo 4.2.1** per la valutazione dei potenziali impatti sulla componente atmosfera indotti dalla realizzazione delle modifiche in progetto.

Si rimanda alla [Figura Fuori Testo 02](#) per l'individuazione planimetrica dei punti di emissione CLO4, CG1, CG2 e PAP7 e di tutti i punti di emissione convogliata in atmosfera soggetti ad autorizzazione indicati nella Parte I° del Quadro delle Emissioni in Atmosfera (QRE) dell'AIA vigente.

2.3.5 Scarichi idrici

La realizzazione degli interventi oggetto del presente studio non comporta alcuna variazione della rete fognaria di stabilimento e/o incremento delle portate di acque reflue scaricate allo scarico finale S15.

L'installazione della nuova torre idrogeno non comporta variazioni nella gestione delle acque meteoriche dal momento che questa avverrà su un'area già pavimentata di competenza dell'impianto clorito di sodio.

Si rimanda alla [Figura Fuori Testo 03](#) per la rappresentazione planimetrica della rete fognaria di stabilimento.

2.3.6 Produzione di rifiuti

La realizzazione delle modifiche in progetto non determina inserimento di nuovi codici CER nell'elenco dei rifiuti pericolosi e non pericolosi derivanti da i processi produttivi eserciti presso l'insediamento SCB di Bussi sul Tirino. Inoltre, non sono previste variazioni dei quantitativi prodotti conseguenti alla realizzazione degli interventi in progetto.

2.3.7 Emissioni sonore

Gli interventi in progetto prevedono l'installazione di nuove pompe a servizio della torre di lavaggio dell'idrogeno che sarà installata nell'impianto clorito di sodio.

Si rimanda al **paragrafo 4.1** per la valutazione dei potenziali impatti sulla componente atmosfera indotti dalla realizzazione delle modifiche in progetto.

2.3.8 Traffico

La realizzazione degli interventi in progetto e la messa in esercizio degli impianti nella configurazione di progetto non determina incremento del traffico di mezzi pesanti e non, associato all'insediamento produttivo di Bussi sul Tirino rispetto alla configurazione attuale.

3. INQUADRAMENTO DEI SITI SIC/ZPS INTERESSATI

3.1 Premessa

Il presente capitolo illustra le caratteristiche dei siti SIC/ZPS e IBA interessati dal presente studio, ovvero:

- ZPS IT7110128 Parco Nazionale Gran Sasso e Monti della Laga;
- SIC IT7130024 Monte Picca – Monte di Roccatagliata;
- ZPS IT140129 Parco Nazionale della Majella;
- SIC IT7140203 Majella;
- IBA204 Gran Sasso e Monti della Laga;
- IBA115 Majella, Monti Pizzi e Monti Frentani;
- SIC IT7110097 – Fiumi Giardino – Sagittario – Aterno – Sorgenti del Pescara

Nelle figure sottostanti è mostrata la localizzazione di tali aree rispetto all'area di interesse.

Figura 7: Perimetrazione aree ZPS, SIC e IBA nell'area vasta circostante lo stabilimento di Società Chimica Bussi



Figura 8: Perimetrazione aree ZPS, SIC e IBA nell'area circostante lo stabilimento di Società Chimica Bussi



Nella Tabella sottostante si riportano le distanze minime tra l'impianto clorito e i sistemi di cogenerazione e i SIC, ZPS e IBA mostrati in **Figura 7** e **8**.

Tabella 6: Distanze minime tra le aree tutelate e l'impianto clorito e i sistemi di cogenerazione		
Aree Rete Natura 2000	Distanza (km)	Distanza (km)
ZPS IT7110128	0,25	0,3
SIC IT7130024	0,45	0,65
IBA 204	0,18	0,25
ZPS IT140129	0,7	0,9
SIC IT7140203	0,5	0,9
IBA 115	0,85	1
SIC IT7110097	2,6	2,6

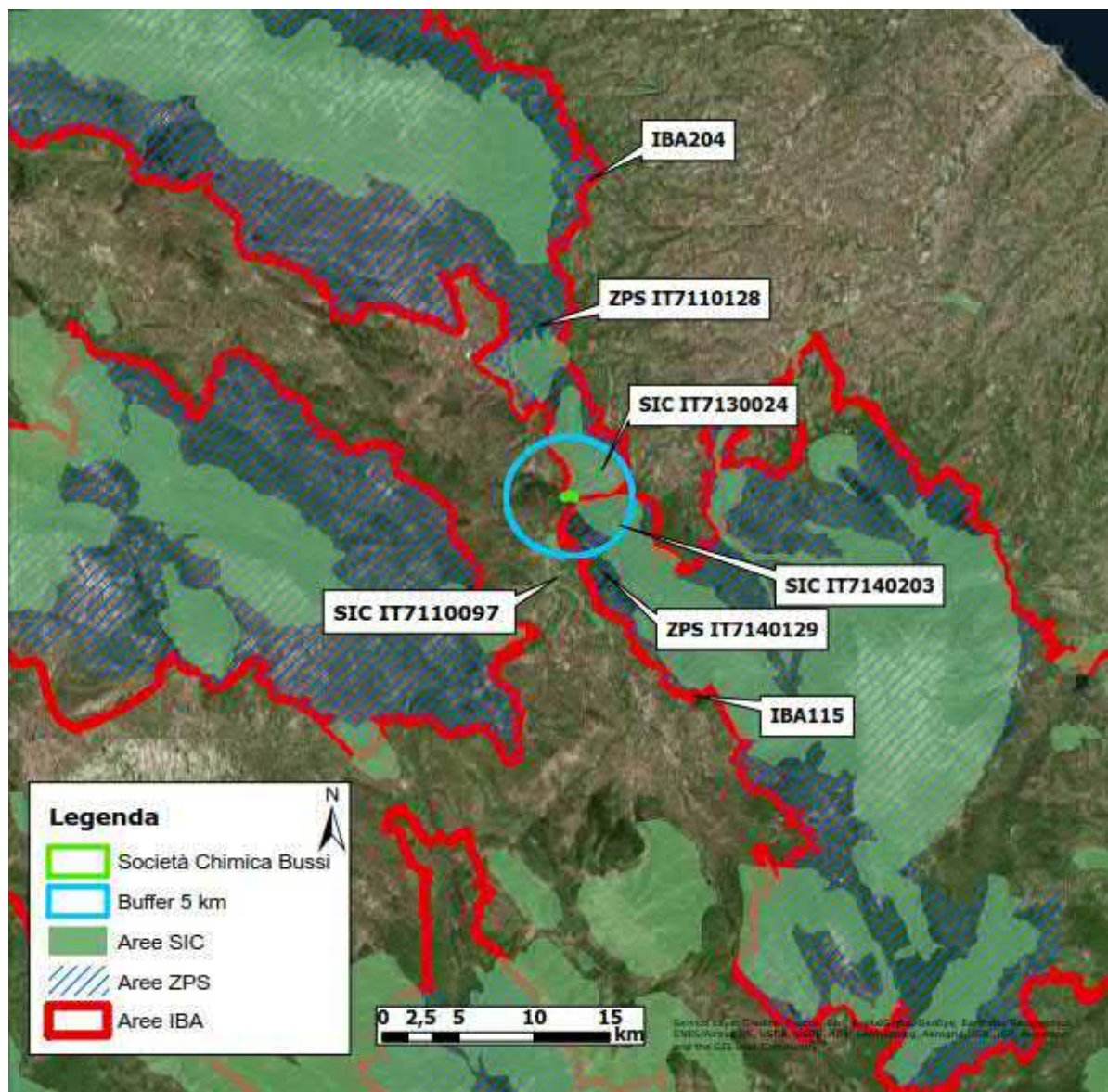
Nei paragrafi seguenti si riporta dapprima un inquadramento generale dei siti interessati dal presente Studio. Si tratta di un inquadramento di area vasta che comprende un inquadramento geografico ed una descrizione generale di tutte le specie e gli habitat di interesse presenti in tali

aree protette. Successivamente viene condotto un inquadramento a scala vasta dei principali parchi nazionali presenti nell'intorno del sito di interesse, ovvero il Parco Nazionale del Gran Sasso e Monti della Laga e il Parco Nazionale della Majella, con la descrizione della morfologia dei territori, degli habitat presenti e del Piano di Gestione del parco.

Le informazioni riportate nel seguito sono state tratte da documenti e dal sito internet¹ dell'Ente Parco Nazionale Gran Sasso e Monti della Laga (PNGSML) e da documenti redatti da ISPRA².

3.2 Inquadramento generale d'area vasta dei siti SIC/ZSC/ZPS/IBA

3.2.1 ZPS IT7110128 "Parco Nazionale Gran Sasso e Monti della Laga"

L'area ZPS IT110128, istituita nell'ottobre del 1988, si estende per 143.311 ha, comprende tutta la catena del Gran Sasso e buona parte dei Monti della Laga e coincide con l'area del Parco che si estende sul territorio di tre regioni: Abruzzo, Lazio e Marche, comprendendo nel suo perimetro cinque province (L'Aquila, Teramo, Pescara, Rieti ed Ascoli Piceno) e ben 44 comuni. In **Allegato 5** si riporta la cartografia della ZPS in questione con la sua perimetrazione e il Formulario standard scaricato dal sito del Ministero dell'Ambiente e della Tutela del Territorio e del Mare.

All'interno dei confini della ZPS sono riconosciuti 14 Siti di Importanza Comunitaria (SIC). È un territorio cerniera tra la regione euro-siberiana e quella mediterranea, in cui si localizza la cima più elevata dell'Appennino con l'unico ghiacciaio dell'Europa meridionale. La posizione geografica, l'altezza raggiunta dalle montagne, nonché la differente geologia dei rilievi (calcari e dolomie sul Gran Sasso e sui Monti Gemelli, arenarie e marne sui Monti della Laga) determinano una straordinaria ricchezza di specie animali e vegetali, nonché una varietà di ecosistemi e paesaggi davvero unica. La presenza anche di una zona umida continentale (Lago di Campotosto) aumenta la qualità ambientale della ZPS che è di notevole valore scientifico, didattico e paesaggistico. Sono inclusi numerosi tipi di habitat e specie di grande interesse biologico.

Le pareti rocciose e le falesie sono il regno di una ricca comunità ornitica in cui spiccano la rondine montana, il passero solitario, il picchio muraiolo, il falco pellegrino, presente nella ZPS con circa 20 coppie nidificanti, l'aquila reale (6 coppie nidificanti) e il corvo imperiale, reintrodotto da qualche anno nell'Appennino abruzzese. Sulle pareti rocciose, negli ambienti più caldi e a quote più basse nidifica il Lanario, una specie di falco piuttosto rara. Nelle conche a sud del Gran Sasso, in ambienti steppici, alcune specie di uccelli in rapido declino in tutto il loro areale europeo, sono presenti con popolazioni tra le più consistenti e di interesse strategico per la loro conservazione: la passera lagia, l'ortolano e il calandro. Nella stessa area, inoltre, è presente da anni un piccolo nucleo riproduttivo di starna, mentre tra i rapaci va segnalata la presenza di una coppia nidificante di biancone, una specie di aquila specializzata nella predazione dei serpenti.

Tra le altre specie che frequentano questi ambienti vanno ricordate la trottavilla e la calandrella, e nei pascoli cespugliati l'averla piccola e la sterpazzolina. Tra gli uccelli notturni il succiacapre e l'assiolo, mentre nei posti più caldi l'averla capirossa e la più rara averla cenerina.

Negli habitat boschivi, nelle zone più calde con formazioni mediterranee sempreverdi, dominate dal leccio, si può osservare, con un po' di fortuna, la sterpazzola, l'occhiocotto o la rara sterpazzola di Sardegna, tutti nidificanti nei folti arbusteti.

Nei boschi che costeggiano la valle del Vomano, nidifica il Lodolaio, mentre, salendo di quota, i boschi misti di roverella ospitano lo sparviero e nei castagneti sui Monti della Laga la balia dal collare, il picchio rosso minore e il picchio rosso maggiore. All'imbrunire non è raro vedere il gufo comune e il più diffuso allocco.

¹ Sito internet disponibile al seguente link: <http://www.gransassolagapark.it/pagina.php?id=2>

² Documento *Carta della Natura del Parco Nazionale del gran Sasso e Monti della Laga* redatto da ISPRA ad Ottobre 2017.

Sui versanti calcarei acclivi si insediano i boschi a dominanza di carpino nero e di ornello, frequentati da specie tipiche dei boschi di latifoglie, come il picchio muratore, la cincia bigia, il fringuello, il ciuffolotto e l'agile rampichino. Il bosco misto di Valle Vaccaro a Crognaleto ospita la comunità ornitica di silvidi più interessante, con il luì bianco, il luì verde e il luì piccolo e le più comuni capinere.

Nelle aree forestali meglio conservate, come il bosco Aschiero in località Prati di Tivo, è presente un'avifauna alquanto rara, che annovera la balia dal collare, la cincia bigia alpestre e il rampichino alpestre. Tra i rapaci, importantissima è la nidificazione dell'astore e del pecchiaiolo.

Il bacino artificiale di Campotosto, che si estende per 1.600 ha, è una delle più importanti aree di svernamento e di passo per gli uccelli acquatici dell'Appennino Centrale. Nel periodo autunnale le acque del lago si popolano di migliaia di uccelli acquatici, molti dei quali trovano rifugio e cibo nelle anse e negli acquitrini che si formano sulle sponde del bacino. Sono state censite 140 specie tra nidificanti, svernanti e migratrici. Sono particolarmente numerosi le folaghe, i moriglioni, le alzavole, i fischioni e i germani reali.

Meno numerosa ma apprezzabile, la presenza di morette, codoni, mestoloni; importante la presenza di morette tabaccate, canapiglie, quattrocchi, fistione turco e saltuariamente la frequentazione del marangone minore, un piccolo cormorano proveniente dai Balcani alquanto raro in Italia. Lungo le rive pianeggianti e ricche di vegetazione, si possono inoltre osservare i beccaccini, i croccoloni, i frullini e altre specie limicole. Dall'autunno alla primavera è facile inoltre osservare cormorani ed aironi cenerini. In primavera ed estate uno spettacolo interessante viene offerto da una buona colonia di svassi maggiori.

All'interno del territorio della ZPS ricade anche il fiume Tirino, il quale è un fiume insolito per l'Appennino, in quanto nasce a bassa quota ed è alimentato prevalentemente da due grandi risorgive, Capo d'Acqua e Presciano, che scaturiscono ai piedi del versante meridionale del Gran Sasso. Il corso d'acqua ospita una ricca comunità di uccelli nidificanti, tra cui la gallinella d'acqua, il porciglione, il martin pescatore, la ballerina gialla e il merlo acquaiolo. D'inverno le anse del fiume ospitano numerosi tuffetti, folaghe, aironi cenerini e diverse specie di anatre, mentre sui canneti si concentrano i migliarini di palude. Il bacino del Tirino, infine, è un sito di svernamento dell'albanella reale. Tra le altre presenze faunistiche di rilievo si segnalano 150 cervi, 622 camosci appenninici, 80 lupi (13 nuclei riproduttivi). Sono presenti tra i mammiferi la martora, il gatto selvatico, il tasso, la faina, la puzzola e l'istrice. Il PNGSML è anche un'area di transito e di alimentazione per l'orso bruno marsicano.

Tra gli habitat prioritari (indicati nella direttiva con il simbolo "*") indicati dalla Direttiva Europea, troviamo all'interno della ZPS:

- 6110* - Formazioni erbose calcicole rupicole o basofile dell'*Alyssa-Sedion albi*;
- 6210(*) - Formazioni erbose secche seminaturali e facies coperte da cespugli su substrato calcareo (*Festuco-Brometalia*) (*notevole fioritura di orchidee);
- 6220* - Percorsi substeppici di graminacee e piante annue dei *Thero-Brachypodietea*;
- 6230* - Formazioni erbose a *Nardus*, ricche di specie, su substrato siliceo delle zone montane (e delle zone submontane dell'Europa continentale);
- 8240* - Pavimenti calcarei;
- 9180* - Foreste di versanti, ghiaioni e valloni del *Tilio-Acerion*;
- 9210* - Faggeti degli Appennini con *Taxus* e *Ilex*;
- 9220* - Faggeti degli Appennini con *Abies alba* e faggete con *Abies nebrodensis*.

Altri habitat elencati nella Direttiva Habitat risultano presenti anche:

- 3240 - Fiumi alpini con vegetazione riparia legnosa a *Salix eleagnos*;
- 3280 - Fiumi mediterranei a flusso permanente con vegetazione dell'alleanza *Paspalo-Agrostidion* e con filari ripari di *Salix* e *Populus alba*;
- 4060 - Lande alpine e boreali;
- 5130 - Formazioni a *Juniperus communis* su lande o prati calcicoli;
- 5210 - Matorral arborescenti di *Juniperus* spp;
- 6170 - Formazioni erbose calcicole alpine e subalpine;
- 8120 - Ghiaioni calcarei e scisto-calcarei montani e alpini (*Thlaspietea rotundifolii*);
- 8130 - Ghiaioni del Mediterraneo occidentale e termofili;
- 8210 - Pareti rocciose calcaree con vegetazione casmofitica;
- 8220 - Pareti rocciose silicee con vegetazione casmofitica;
- 8340 - Ghiacciai permanenti;
- 9260 - Boschi di *Castanea sativa*;
- 9340 - Foreste di *Quercus ilex* e *Quercus rotundifolia*.

Le specie animali e vegetali elencate nell'Allegato 2 della Direttiva 92/43/EEC e presenti all'interno dell'area ZPS sono molteplici e di seguito si riportano le principali:

Uccelli:

Per l'elenco completo degli Uccelli si rimanda all'Atlante degli Uccelli nidificanti nel Parco disponibile al seguente link <http://www.gransassolagapark.it/atlane-uccelli.php>.

Mammiferi:

- *Canis lupus* (lupo);
- *Rupicapra ornata* (Camoscio appenninico);
- *Ursus arctos* (Orso Bruno Marsicano);
- *Rhinolophus ferrumequinum* (pipistrello ferro di cavallo maggiore);
- *Barbastella barbastellus* (pipistrello barbastello).

Anfibi e rettili:

- *Bombina pachypus* (Ululone appenninico);
- *Triturus carnifex* (Tritone crestato);
- *Salamandrina perspicillata Savi* (Salamandrina di Savi);
- *Vipera ursinii* (Vipera dell'Orsini);
- *Elaphe quatuorlineata* (cervone).

Pesci:

- *Barbus plebejus* (barbo comune);
- *Cobitis bilineata* (cobite italiano);
- *Rutilus rubilio* (rovella);
- *Telestes muticellus* (vairone).

Insetti:

- *Eriogaster catax* (Bombice del prugnolo);
- *Euphydryas aurinia* (Eufidriade di Provenza);
- *Osmoderma eremita* (Scarabeo eremita).

Invertebrati:

- *Austropotamobius pallipes* (Gambero di fiume);

Piante:

- *Adonis distorta* (Adonide curvata);
- *Androsace mathildae* (Androsace di Matilde);
- *Astragalus aquilanus* (Astragalo dell'Aquila).

Per ulteriori informazioni e l'elenco di altre specie di interesse si rimanda all'[Allegato 5](#).

La ZPS non è ancora dotata di un Piano di Gestione per quanto riguarda il versante abruzzese. Per il regime vincolistico e gestionale dell'area, quindi, si fa riferimento al Piano del Parco Gran Sasso e Monti della Laga di cui al **paragrafo 3.3.1**, entro cui la ZPS è ricompresa.

3.2.2 SIC IT7130024 "Monte Picca – Monte di Roccatagliata"

Il SIC Monte Picca – Monte di Roccatagliata, che ricade interamente all'interno del territorio del "Parco Nazionale Gran Sasso – Monti della Laga", è stato proposto come tale nel giugno 1995. L'area si estende per 1.766 ha.

Il sito si caratterizza come un contrafforte calcareo nelle Gole di Popoli con pareti rocciose e incisioni vallive. Nel sito sono presenti rimboschimenti con vari pini (pino d'Aleppo, pino nero, pino silvestre ecc.) e nuclei di ostrieto, di bosco a prevalenza di carpino bianco e di faggeta, oltre ad arbusteti pionieri quali *Carcis siliquastrum* e *Coronilla valentina*.

Il sito è caratterizzato da cenosi mediterranee e steppico-continentali; di particolare interesse biogeografico è la presenza tra le piante, di *Daphne sericea*, normalmente legata ad ambienti costieri, che qui trova una delle pochissime stazioni interne e, tra gli animali, dell'istrice, qui al limite orientale dell'areale italiano. La qualità ambientale del sito è buona per il complessivo valore naturalistico-scientifico.

L'elemento di vulnerabilità del sito è rappresentato da una leggera pressione antropica da trasformazione (utilizzo del bosco), che comunque risultava più elevata in passato.

L'area è stata individuata come proposto Sito di Interesse Comunitario (pSIC) e successivamente classificata come SIC in quanto in essa ricadono i seguenti habitat prioritari indicati dalla Direttiva Europea:

- 6210* - Formazioni erbose secche seminaturali e facies coperte da cespugli su substrato calcareo (*Festuco-Brometalia*) (*notevole fioritura di orchidee);
- 9210* - Faggeti degli Appennini con *Taxus* e *Ilex*;

Inoltre, tra gli altri habitat elencati nella Direttiva Habitat, risultano presenti anche:

- 6220 - Percorsi substeppici di graminacee e piante annue dei *Thero-Brachypodietea*;
- 8130 - Ghiaioni del Mediterraneo occidentale e termofili;
- 8210 - Pareti rocciose calcaree con vegetazione casmofitica;
- 9340 - Foreste di *Quercus ilex* e *Quercus rotundifolia*.

Tra le specie animali elencate nell'Allegato 1 della Direttiva 2009/147/CE e nell'Allegato 2 della Direttiva 92/43/EEC presenti all'interno dell'area SIC, si annoverano principalmente alcune specie di uccelli e una sola specie di mammiferi, come di seguito elencato:

Uccelli

- *Lanius collurio*
- *Anthus campestris*
- *Pyrrhocorax pyrrhocorax*
- *Falco peregrinus*

Mammiferi

- *Canis lupus*

Per ulteriori informazioni e l'elenco di altre specie di interesse si rimanda all'**Allegato 6** dove si riporta la cartografia del SIC in questione con la sua perimetrazione e il Formulario standard scaricato dal sito del Ministero dell'Ambiente e della Tutela del Territorio e del Mare.

Analogamente alla ZPS IT7110128, il SIC IT7130024 non è dotato di un Piano di Gestione. Con Delibera del Consiglio Direttivo dell'Ente Parco n. 42/2018 del 22 novembre 2018 sono state però approvate le misure sito specifiche per la conservazione di habitat e specie di Interesse Comunitario presenti nei SIC ricadenti nella porzione abruzzese del Parco Nazionale del Gran Sasso e Monti della Laga, tra i quali è incluso anche il SIC in esame.

Il documento individua le pressioni, minacce e gli specifici obiettivi e misure regolamentari di conservazione per gli habitat e specie presenti all'interno del sito.

3.2.3 IBA 204 "Gran Sasso e Monti della Laga"

L'IBA204, di estensione pari a 143.749 ha, deriva dall'unificazione delle precedenti IBA107 Gran Sasso e IBA101 Monti della Laga che risultano essere coincidenti con il Parco Nazionale del Gran Sasso e Monti della Laga.

Le specie di uccelli prese in considerazione per determinare l'importanza dell'area dal punto di vista ornitologico sono le seguenti:

- *Aquila chrysaetos;*
- *Falco biarmicus;*
- *Falco peregrinus;*
- *Alectoris graeca;*
- *Caprimulgus europaeus;*
- *Lullula arborea;*
- *Anthus campestris;*
- *Ficedula albicollis;*
- *Lanius collurio;*
- *Pyrrhocorax pyrrhocorax;*
- *Montifringilla nivalis;*
- *Emberiza hortulana.*

3.2.4 ZPS IT7140129 "Parco Nazionale della Majella"

La ZPS Parco Nazionale della Majella, classificata come tale nell'ottobre 1988, fa parte dell'omonimo Parco istituito con D.P.R. del 5 giugno 1995 e si estende per 74.082 ha.

Il sito comprende il Massiccio della Majella, il Gruppo dei Monti Pizzi e gli Altopiani Maggiori e include una significativa porzione di importanti bacini fluviali (Pescara e Sangro).

Il sito è caratterizzato da una notevole presenza di habitat di importanza comunitaria. Inoltre, la diversità morfologica dell'unità ambientale determina una significativa ricchezza in popolazioni di specie di uccelli e di mammiferi. Oltre al valore naturalistico-scientifico l'altro pregio intrinseco della ZPS è determinato dal valore culturale ed estetico.

Nell'area si trovano i seguenti habitat prioritari di cui alla Direttiva 92/43/EEC:

- 4070* - boscaglie di *Pinus mugo* e *Rhododendron hirsutum* (*Mugo-Rhododendretum hirsuti*);
- 6110* - formazioni erbose calcicole rupicole o basofile dell'*Alysso-Sedion albi*;
- 6220* - percorsi substepnici di graminacee e piante annue dei *Thero- Brachypodietea*;
- 6230* - formazioni erbose a *Nardus*, ricche di specie, su substrato siliceo delle zone montane (e delle zone submontane dell'Europa continentale);
- 7220* - sorgenti petrificanti con formazione di travertino (Cratoneurion);
- 8240* - pavimenti calcarei
- 9180* - foreste di versanti, ghiaioni e valloni del *Tilio-Acerion*;
- 91AA* - boschi orientali di quercia bianca;
- 91E0* - foreste alluvionali di *Alnus glutinosa* e *Fraxinus excelsior* (Alno-Padion, Alnion incanae, Salicion albae);
- 9210* - faggeti degli Appennini con *Taxus* e *Ilex*;
- 9530* - pinete (sub-)mediterranee di pini neri endemici.

Gli altri habitat presenti elencati nella Direttiva 92/43/ECC sono:

- 3150 - Laghi eutrofici naturali con vegetazione del tipo Magnopotamion o Hydrocharition;
- 3240 - fiumi alpini con vegetazione riparia legnosa a *Salix eleagnos*;
- 3260 - fiumi delle pianure e montani con vegetazione di *Ranunculion fluitantis* e *Callitricho-Batrachion*;
- 3270 - fiumi con argini melmosi con vegetazione del *Chenopodion rubri* p.p e *Bidention* p.p.
- 3280 - fiumi mediterranei a flusso permanente con il *Paspalo-Agrostidion* e con filari ripari di *Salix* e *Populus alba*;
- 4060 - lande alpine e boreali;
- 5110 - formazioni stabili xerotermofile a *Buxus sempervirens* sui pendii rocciosi (Berberidion p.p.)
- 5130 - formazioni a *Juniperus communis* su lande o prati calcicoli;
- 5210 - matorral arborescenti di *Juniperus* spp.;
- 6210 - formazioni erbose secche seminaturali e facies coperte da cespugli su substrato calcareo (*Festuco-Brometalia*);

SOCIETA' CHIMICA BUSSI S.p.A.

- 6430 - bordure planiziali, montane e alpine di megaforbie igrofile;
- 6510 - praterie magre da fieno a bassa altitudine (*Alopecurus pratensis*, *Sanguisorba officinalis*);
- 8120 - ghiaioni calcarei e scisto-calcarei montani e alpini (*Thlaspietea rotundifolii*);
- 8130 - ghiaioni del Mediterraneo occidentale e termofili;
- 8210 - pareti rocciose calcaree con vegetazione casmofitica;
- 8310 - grotte non ancora sfruttate a livello turistico;
- 91L0 - querceti di rovere illirici (Erythronio-Carpinion);
- 92A0 - foreste a galleria di *Salix alba* e *Populus alba*;
- 9340 - foreste di *Quercus ilex* e *Quercus rotundifolia*.

Le specie elencate nell'Allegato 1 della Direttiva 2009/147/CE e nell'Allegato 2 della Direttiva 92/43/EEC presenti nel SIC sono riportate di seguito:

Uccelli:

- *Alectoris graeca saxatilis*;
- *Anthus campestris*;
- *Aquila chrysaetos*;
- *Bubo bubo*;
- *Caprimulgus europaeus*;
- *Charadrius morinellus*;
- *Circaetus gallicus*;
- *Dendrocopos leucotos*;
- *Emberiza hortulana*;
- *Falco biarmicus*;
- *Falco peregrinus*;
- *Ficedula albicollis*;
- *Lanius collurio*;
- *Lullula arborea*;
- *Milvus milvus*;
- *Monticola saxatilis*;
- *Montifringilla nivalis*;
- *Pernis apivorus*;
- *Prunella collaris*;
- *Pyrrhocorax graculus*;
- *Pyrrhocorax pyrrhocorax*;
- *Tichodroma muraria*.

Mammiferi:

- *Canis lupus*;

SOCIETA' CHIMICA BUSSI S.p.A.

- *Miniopterus schreibersii*;
- *Myotis bechsteinii*;
- *Myotis blythii*;
- *Rhinolophus ferrumequinum*;
- *Rhinolophus hipposideros*;
- *Rupicapra pyrenaica ornata*;
- *Ursus arctos*.

Anfibi e rettili:

- *Bombina pachipus*;
- *Elaphe quatuorlineata*;
- *Salamandrina perspicillata*;
- *Triturus carnifex*;
- *Vipera ursinii*.

Pesci:

- *Barbus plebejus*;
- *Rutilus rubilio*;
- *Salmo trutta macrostigma*.

Invertebrati:

- *Austropotamobius pallipes*;
- *Coenagrion mercuriale*;
- *Cordulegaster trinacriae*;
- *Euphydryas aurinia*;
- *Euplagia quadripunctaria*;
- *Lindenia tetraphylla*;
- *Melanargia arge*;
- *Osmoderma eremita*;
- *Oxygastra curtisii*;
- *Rosalia alpina*;
- *Vertigo angustior*.

Piante:

- *Adonis distorta*;
- *Androsace mathildae*;
- *Astragalus aquilanus*;
- *Cypripedium calceolus*;
- *Himantoglossum adriaticum*.

Per ulteriori informazioni e l'elenco di altre specie di interesse si rimanda all'[Allegato 7](#) dove si riporta la cartografia della ZPS in questione con la sua perimetrazione e il Formulario standard scaricato dal sito del Ministero dell'Ambiente e della Tutela del Territorio e del Mare.

Il Piano di Gestione non è ancora stato proposto dall'Ente competente. Per il territorio prossimo allo stabilimento si fa quindi riferimento al regime di tutela delineato dal Piano del Parco della Majella, illustrato per gli aspetti di interesse nel **paragrafo 3.3.1**.

3.2.5 SIC IT7140203 "Majella"

Il Sito di Interesse Comunitario "Majella" è stato proposto come tale nell'aprile 1995 e si estende per una superficie di 36.119 ha nel territorio del Parco Nazionale della Majella.

Il sito è caratterizzato da una morfologia estremamente varia con ghiaioni, pareti calcaree, balze rocciose, cavità carsiche, profondi valloni di origine tettonica e da erosione fluviale, inoltre è interessato da una complessa idrografia superficiale. Sono presenti estesi boschi di faggio e di roverella oltre a formazioni a carpino nero e vegetazione ripariale con *Salix purpurea* e *Salix eleagnos* e nuclei di carpino bianco.

Il sito per le sue caratteristiche ecologiche viene attribuito alla regione biogeografica alpina anche se ricade parzialmente nella regione continentale e in quella mediterranea.

In tale area, ai sensi della Direttiva Habitat, sono stati identificati i seguenti habitat prioritari:

- 4070* - boscaglie di *Pinus mugo* e *Rhododendron hirsutum* (*Mugo-Rhododendretum hirsuti*);
- 6110* - formazioni erbose calcicole rupicole o basofile dell'*Alyso-Sedion albi*;
- 6220* - percorsi substeppici di graminacee e piante annue dei *Thero-Brachypodietea*;
- 6230* - formazioni erbose a *Nardus*, ricche di specie, su substrato siliceo delle zone montane (e delle zone submontane dell'Europa continentale);
- 7220* - sorgenti petrificanti con formazione di travertino (*Cratoneurion*);
- 8240* - pavimenti calcarei;
- 9180* - foreste di versanti, ghiaioni e valloni del *Tilio-Acerion*;
- 91AA* - boschi orientali di quercia bianca;
- 9210* - faggeti degli Appennini con *Taxus* e *Ilex*;
- 9530* - pinete (sub-)mediterranee di pini neri endemici.

Gli altri habitat presenti elencati nella Direttiva 92/43/ECC sono:

- 3140 - acque oligomesotrofe calcaree con vegetazione bentica di *Chara spp.*;
- 3150 - laghi eutrofici naturali con vegetazione del *Magnopotamion* o *Hydrocharition*;
- 3220 - fiumi alpini con vegetazione riparia erbacea;
- 3240 - fiumi alpini con vegetazione riparia legnosa a *Salix eleagnos*;
- 3270 - fiumi con argini melmosi con vegetazione del *Chenopodion rubri* p.p e *Bidention* p.p.;
- 3280 - fiumi mediterranei a flusso permanente con il *Paspalo-Agrostidion* e con filari ripari di *Salix* e *Populus alba*;
- 4060 - lande alpine e boreali;

- 5130 - formazioni a *Juniperus communis* su lande o prati calcicoli;
- 6170 - formazioni erbose calcicole alpine e subalpine;
- 6210 - formazioni erbose secche seminaturali e facies coperte da cespugli su substrato calcareo (*Festuco -Brometalia*);
- 8120 - ghiaioni calcarei e scistocalcarei montani e alpini (*Thlaspietea rotundifolii*);
- 8130 - ghiaioni del Mediterraneo occidentale e termofili;
- 8210 - pareti rocciose calcaree con vegetazione casmofitica;
- 8310 - grotte non ancora sfruttate a livello turistico;
- 91L0 - querceti di rovere illirici (*Erythronio-Carpinion*);
- 92A0 - foreste a galleria di *Salix alba* e *Populus alba*;
- 9340 - foreste di *Quercus ilex* e *Quercus rotundifolia*.

Il SIC "Majella", inoltre, ospita svariate specie fauno-floristiche elencate nell'Allegato 1 della Direttiva 2009/147/CE e nell'Allegato 2 della Direttiva 92/43/EEC, riportate di seguito.

Uccelli:

- *Alectoris graeca saxatilis*;
- *Anthus campestris*;
- *Apus melba*;
- *Aquila chrysaetos*;
- *Bubo bubo*;
- *Caprimulgus europaeus*;
- *Charadrius morinellus*;
- *Dendrocopos leucotos*;
- *Emberiza hortulana*;
- *Falco biarmicus*;
- *Falco peregrinus*;
- *Ficedula albicollis*;
- *Lanius collurio*;
- *Lullula arborea*;
- *Milvus migrans*;
- *Monticola saxatilis*;
- *Monticola solitarius*;
- *Montifringilla nivalis*;
- *Pernis apivorus*;
- *Petronia petronia*;
- *Pyrrhocorax pyrrhocorax*;
- *Tichodroma muraria*;
- *Triturus carnifex*;

- *Turdus torquatus*.

Mammiferi:

- *Canis lupus*;
- *Miniopterus schreibersii*;
- *Myotis blythii*;
- *Rhinolophus ferrumequinum*;
- *Rhinolophus hipposideros*;
- *Rupicapra pyrenaica ornata*;
- *Ursus arctos*.

Anfibi e rettili:

- *Bombina pachipus*;
- *Elaphe quatuorlineata*;
- *Salamandrina perspicillata*.

Pesci:

- *Barbus tyberinus*;
- *Rutilus rubilio*;
- *Salmo trutta macrostigma*.

Invertebrati:

- *Austropotamobius pallipes*;
- *Euphydryas aurinia*;
- *Melanargia arge*;
- *Osmoderma eremita*.

Piante:

- *Adonis distorta*;
- *Androsace mathildae*;
- *Astragalus aquilanus*;
- *Cypripedium calceolus*;
- *Himantoglossum adriaticum*.

Per ulteriori informazioni e l'elenco di altre specie di interesse si rimanda all'**Allegato 8** dove si riporta la cartografia del SIC in questione con la sua perimetrazione e il Formulario standard scaricato dal sito del Ministero dell'Ambiente e della Tutela del Territorio e del Mare.

Il SIC in oggetto non è dotato di Piano di Gestione, per tale motivo, così come per la ZPS IT140129, si fa riferimento al Piano del Parco illustrato al **paragrafo 3.3.1** per delineare il sistema vincolistico di tale territorio.

3.2.6 IBA 115 "Majella, Monti Pizzi e Monti Frentani"

Il territorio individuato come IBA115 ha una estensione di 156.285 ha e include interamente il Parco Nazionale della Majella. Nella parte ad ovest della Strada Statale 84, coincide quasi

interamente con l'area del Parco Nazionale della Majella tranne che nel settore nord, dove include l'area tra Manopello e San Valentino in Abruzzo Citeriore. Ad est della Strada Statale 84, l'IBA include una vasta area dei Monti Frentani e dei Monti Pizzi. Quest'ultima zona è delimitata dalla strada che da Roccaraso va al confine regionale, dal confine regionale stesso fino alla Strada Provinciale 86 e dalle strade che collegano Castiglione Messer Marino (area urbana inclusa), Schiavi in Abruzzo, Torrebruna (area urbana inclusa), S. Buono (area urbana inclusa), Gissi (area urbana esclusa), Atessa, (area urbana esclusa), Casoli (area urbana esclusa) e Palombaro (area urbana esclusa).

Le specie di uccelli prese in considerazione per determinare l'importanza dell'area dal punto di vista ornitologico sono le seguenti:

- *Milvus migrans*;
- *Milvus milvus*;
- *Aquila chrysaetos*;
- *Falco biarmicus*;
- *Falco peregrinus*;
- *Alectoris graeca*;
- *Caprimulgus europaeus*;
- *Lullula arborea*;
- *Anthus campestris*;
- *Ficedula albicollis*;
- *Lanius collurio*;
- *Pyrrhocorax pyrrhocorax*;
- *Pyrrhocorax graculus*;
- *Montifringilla nivalis*;
- *Emberiza hortulana*.

3.2.7 ZPS IT7110097 – Fiumi Giardino – Sagittario – Aterno – Sorgenti del Pescara

L'area, posta a circa 2,5 km dal limite dello stabilimento di Società Chimica Bussi, si estende per 288 ha. Il sito è stato proposto come SIC nel giugno 1995 ed è stato designato come ZPS con DM 28/12/2018 "Designazione di due zone speciali di conservazione (ZSC) insistenti nel territorio della regione biogeografica alpina, quattordici ZSC della regione biogeografica continentale e venticinque della regione biogeografica mediterranea della Regione Abruzzo" pubblicato sulla G.U. n. 19 del 23/01/2019.

Il sito comprende le aste fluviali dell'Aterno e del Sagittario, con numerosi fossi e alcuni piccoli stagni, a monte di Popoli, con ricca vegetazione acquatica. Nel sito è compreso anche il breve corso del fiume Giardino. L'area sorgentifera di Capo Pescara è la più importante dell'Abruzzo, con decine di polle che formano un limpido specchio lacustre-palustre. Varie sono le comunità di idrofite e di elofite. Il sito per le sue caratteristiche ecologiche viene attribuito alla regione biogeografica mediterranea anche se ricade in gran parte nella regione alpina.

L'elevata eterogeneità ambientale legata all'ambiente fluviale e alle zone circostanti favorisce la dinamica di molte popolazioni di uccelli. Il sito è caratterizzato da una notevole diversità paesaggistica, presenta un valore elevato per la fauna ittica e una altissima ricchezza di invertebrati.

In tale area, ai sensi della Direttiva Habitat, sono stati identificati i seguenti habitat prioritari:

- 6220* - Percorsi substeppici di graminacee e piante annue dei *Thero-Brachypodietea* (codice 6220);
- 91AA* - Boschi orientali di quercia bianca.

Gli altri habitat presenti elencati nella Direttiva 92/43/ECC sono:

- 3140 - Acque oligomesotrofe calcaree con vegetazione bentica di *Chara spp.*;
- 3150 - Laghi eutrofici naturali con vegetazione del *Magnopotamion* o *Hydrocharition*;
- 3260 - Fiumi delle pianure e montani con vegetazione del *Ranunculion fluitantis* e *Callitricho-Batrachion*;
- 3280 - Fiumi mediterranei a flusso permanente con il *Paspalo-Agrostidion* e con filari ripari di *Salix* e *Populus alba*;
- 5130 - Formazioni a *Juniperus communis* su lande o prati calcicoli;
- 6210 - Formazioni erbose calcicole delle sabbie xerofitiche;
- 6430 - Praterie umide mediterranee con piante erbacee alte del *Molino-Holoschoenion*;
- 92A0 - Foreste a galleria di *Salix alba* e *Populus alba*.

Il sito ospita svariate specie fauno-floristiche elencate nell'Allegato 1 della Direttiva 2009/147/CE e nell'Allegato 2 della Direttiva 92/43/EEC, riportate di seguito.

Uccelli:

- *Alcedo atthis*;
- *Calandrella brachydactyla*;
- *Ixobrychus minutus*.

Anfibi e rettili:

- *Bombina pachipus*;
- *Elaphe quatuorlineata*;
- *Salamandrina perspicillata*;
- *Triturus carnifex*.

Pesci:

- *Barbus tyberinus*;
- *Lampetra planeri*;
- *Rutilus rubilio*;
- *Salmo trutta macrostigma*.

Invertebrati:

- *Coenagrion mercuriale*;
- *Osmoderma eremita*.

Per ulteriori informazioni e l'elenco di altre specie di interesse si rimanda all'**Allegato 9** dove si riporta la cartografia della ZPS in questione con la sua perimetrazione e il Formulario standard scaricato dal sito del Ministero dell'Ambiente e della Tutela del Territorio e del Mare.

Anche per tale area, l'Ente competente non ha ancora proceduto alla redazione del Piano di Gestione, con D.G.R. n. 562 del 05/10/2017 sono state però approvate le misure di conservazione sito-specifiche per la tutela dei siti della Rete Natura 2000 della regione Abruzzo, tra i siti interessati dalla Delibera rientra anche la ZPS in esame.

3.3 Inquadramento a scala vasta: Parco Nazionale del Gran Sasso e Parco Nazionale della Majella

I territori del Parco Nazionale del Gran Sasso e del Parco Nazionale della Majella interessano i seguenti siti Rete Natura 2000 e IBA di interesse:

- ZPS IT7110128 – Parco Nazionale Gran Sasso – Monti della Laga;
- SIC IT7130024 – Monte Picca – Monte di Roccatagliata;
- IBA204 – Gran Sasso e Monti della Laga;
- ZPS IT140129 – Parco Nazionale della Majella;
- SIC IT7140203 – Majella;
- IBA115 – Majella, Monti Pizzi e Monti Frentani.

3.3.1 Parco Nazionale del Gran Sasso e Monti della Laga

Come illustrato in precedenza il SIC IT7130024, la ZPS IT7110128 e la IBA 204 sono all'interno del Parco Nazionale del Gran Sasso e Monti della Laga - PNGSML.

Il Parco Nazionale del Gran Sasso e Monti della Laga è un comprensorio istituito nel 1991, terza riserva naturale protetta più grande d'Italia per estensione territoriale. Il Parco, localizzato nel cuore dell'Appennino, si estende sul territorio di tre regioni: l'Abruzzo, il Lazio e le Marche, comprendendo nel suo perimetro cinque province: L'Aquila, Teramo, Pescara, Rieti ed Ascoli Piceno, e ben 44 comuni.

E' un territorio cerniera tra la regione euro-siberiana e quella mediterranea, in cui si localizza la montagna più elevata dell'Appennino che racchiude l'unico ghiacciaio dell'Europa meridionale. La posizione geografica, l'altezza raggiunta dalle montagne, nonché la differente geologia dei rilievi (calcari e dolomie sul Gran Sasso e sui Monti Gemelli, arenarie e marne sui Monti della Laga) determinano una straordinaria ricchezza di specie animali e vegetali, nonché una varietà di ecosistemi e paesaggi davvero unica.

Morfologia

Il paesaggio del Parco è prevalentemente montano ed è determinato dalla presenza di tre gruppi montuosi: i Monti della Laga, a litologia silicea, costituiti da arenarie, i Monti Gemelli e la catena del Gran Sasso d'Italia, a litologia carbonatica, calcarei e dolomitici. Nell'area protetta, inoltre, ben venti montagne superano i 2000 m di quota, dalla Macera della Morte (2073 m) a Nord, sui Monti della Laga, a Monte Siella (2000 m) a Sud, nella catena del Gran Sasso d'Italia. La successione delle vette in quota è straordinaria: oltre 50 chilometri di aeree creste affilate, vertiginose pareti rocciose, torrioni slanciati, cime e vette, forre e valli, dolci pendii e tormentati versanti, sterminati altipiani; l'unica "interruzione" è rappresentata dal Valico delle Capannelle (1300 m), che, posto circa a metà strada, unisce i calcari e le dolomie del Gran Sasso con le arenarie dei Monti della Laga. Nei 50 chilometri di questo percorso "a fil di cielo", la natura si manifesta in alcune delle sue forme più peculiari ed il paesaggio, già di per se suggestivo e spettacolare, conserva, tra le innumerevoli pieghe, piante straordinarie, animali rarissimi, testimonianze dei trascorsi periodi glaciali.

Il Gran Sasso, in particolare, grazie alla sua natura litologica, ha ben conservato le tracce degli sconvolgimenti climatici ed ecologici delle glaciazioni. Gli animali e le piante che vivevano nell'Artico e nelle fredde lande steppiche orientali, costrette a cercare territori adatti alla loro sopravvivenza, migrarono verso Sud e ad Ovest, colonizzando nel corso di millenni anche le montagne dell'Appennino centrale. Alla fine dell'ultima espansione glaciale, alcune specie risalirono le alte quote delle montagne lasciate libere dai ghiacciai, originando in gran parte la flora, la vegetazione e la fauna delle alte quote del Parco.

Le espansioni dei ghiacciai, naturalmente, non hanno "soltanto" favorito la migrazione di piante ed animali, ma hanno anche lasciato indelebili tracce sul territorio. In conseguenza di ciò sussistono sui versanti settentrionali delle montagne del Gran Sasso oltre 50 circhi glaciali, come quelli del Monte Scindarella, tra i più spettacolari. Essi sono stati "scavati" dagli accumuli di ghiaccio che scivolava lentamente a valle, incidendo il terreno secondo quella forma a "U", caratteristica delle valli glaciali, che si può osservare chiaramente nella Val Maone o nella Valle del Venacquaro.

Al termine dei loro lenti spostamenti verso valle, nel punto in cui il ghiaccio si scioglie, sono osservabili le morene, cioè gli accumuli di detriti che i ghiacciai hanno trascinato, raschiandoli ed asportandoli dal terreno; a Campo Imperatore, ad esempio, è straordinario osservare le tre morene concentriche lasciate a circa 1500 m di quota, presso le "Coppe di Santo Stefano". Altra forma di paesaggio poco nota, ma presente ed eccezionalmente ben conservata è quella dei rock-glaciers, che sono delle colate di pietre e detriti che hanno un nucleo di ghiaccio sepolto; sul Gran Sasso se ne possono osservare molti inattivi ma probabilmente ne esiste ancora uno attivo. Alle quote più elevate di Corno Grande i ghiaioni conservano ghiaccio anche in estate; tale straordinaria presenza è visibile nei suoli a strisce parallele recentemente scoperti sul massiccio e dovuti alla presenza di aghi di ghiaccio sotterraneo che sollevano il detrito e lo fanno scivolare lateralmente conferendo al terreno l'alternanza di strisce scure e chiare. I ghiaioni sono ambienti delicatissimi nei quali si gioca una partita di equilibrio tra il detrito che scivola a valle e le piante pioniere che colonizzano, grazie a radici lunghissime e fortissime, il substrato mobile. La ricchezza di tali ambienti è straordinaria e le piante sono quasi tutte endemiche.

Gli Habitat

Il Parco interessa due distinte regioni biogeografiche: "euro-siberiana" e "mediterranea". Questa particolare collocazione, unitamente alla diversità litologica delle montagne e alle elevate quote, fa di quest'area protetta un territorio che presenta un'elevata ricchezza biologica. Infatti, nel Parco vivono circa 2.300 specie vegetali superiori, oltre un quinto dell'intera flora europea, e più di un terzo del patrimonio floristico italiano. Per quanto riguarda il regno animale, emblematico è il caso degli anfibi, presenti con ben quattordici specie tra cui, unico caso in Italia, ben quattro specie di tritoni. Inoltre, le montagne del Parco costituiscono una vera e propria soglia biogeografica tra il nord e il sud del Paese; qui, infatti, alcune specie mediterranee raggiungono il limite settentrionale di distribuzione, mentre altre, in particolare piante e animali di origine artico-alpina, quello meridionale.

Nel 2017 l'ISPRA ha redatto la "*Carta della Natura del Parco Nazionale del Gran Sasso e Monti della Laga. Note illustrative alla Carta degli Habitat a scala 1:25.000*" (Rapporto 274/2017), documento finalizzato a illustrare le attività e le metodologie che hanno portato alla realizzazione della Carta degli Habitat e a descrivere tutti gli habitat individuati e cartografati e la relativa distribuzione.

Gli Habitat individuati nel territorio del Parco Nazionale del Gran Sasso e dei Monti della Laga - PNGSML - sono 73, tra i quali 32 risultano non interessati dalla Direttiva *Habitat*. Analizzando i restanti 41 habitat è stato riscontrato che solo in rari casi esistono corrispondenze univoche con quelli della Direttiva 92/43/CEE. D'altro canto, una situazione analoga si presenta anche

confrontando la nomenclatura "Natura 2000" con quella delle classificazioni europee CORINE Biotopes-Palaeartic e EUNIS, utilizzate per la costruzione della legenda di Carta della natura.

Dei 73 habitat individuati, 6 sono habitat acquatici di acque interne (8,21%), 8 appartengono a varie tipologie di cespuglieti, garighe e macchie (10,96%), 17 sono habitat prativi (23,29%), 15 sono i tipi di boschi e foreste (20,55%), 4 le tipologie di habitat di torbiera e palude (5,48%), 11 sono gli habitat con copertura vegetale rada o assente a controllo geologico (15,07%), infine 12 sono ambienti a controllo antropico (16,44%).

Facendo un raffronto con i valori percentuali medi calcolati a livello nazionale il dato che emerge in modo maggiormente significativo è la grande varietà di tipologie prative presenti: nel Parco hanno una incidenza quasi doppia (23,6%) di quanto è rappresentato a livello nazionale (13%), e sono quasi un quarto del totale dei tipi di habitat rilevati. L'importanza delle formazioni prative è anche avvalorata dalla loro significativa diffusione, evidenziata dalla notevole incidenza sia nel numero di poligoni (28,68%) che in quella dell'area di territorio coperta da prati (28,25%). Gli ambienti boschivi e forestali naturali, artificiali e seminaturali sono molto diffusi e occupano il 52,90%. Quindi gli habitat prativi e boschivi nel loro insieme coprono più dell'80% del territorio del Parco.

Tabella 7: Distribuzione percentuale delle macrocategorie ambientali nel territorio del Parco

<i>Macrocategorie ambientali</i>	<i>Numero tipologie habitat</i>	<i>Frequenza sul numero totale dei tipi di habitat</i>	<i>Numero poligoni (biotopi)</i>	<i>Frequenza sul totale dei poligoni</i>	<i>Area occupata (ha)</i>	<i>Incidenza rispetto all'area totale</i>
Ambienti acquatici delle acque interne	6	8,21%	44	0,62%	1604	1,12%
Cespuglieti, garighe e macchie	8	10,96%	1359	19,03%	12054	8,41%
Praterie	17	23,29%	2048	28,68%	40481	28,25%
Boschi e foreste	15	20,55%	1705	23,87%	68550	47,84%
Torbiere e paludi	4	5,48%	23	0,32%	254	0,18%
Ambienti con copertura vegetale rada o assente	11	15,07%	685	9,59%	6554	4,57%
Ambienti antropici	12	16,44%	1277	17,88%	13807	9,63%
TOTALE AREA PARCO	73	100%	7141	100,00%	143304	100,00%

Figura 9: Distribuzione percentuale delle macrocategorie ambientali nel territorio del Parco

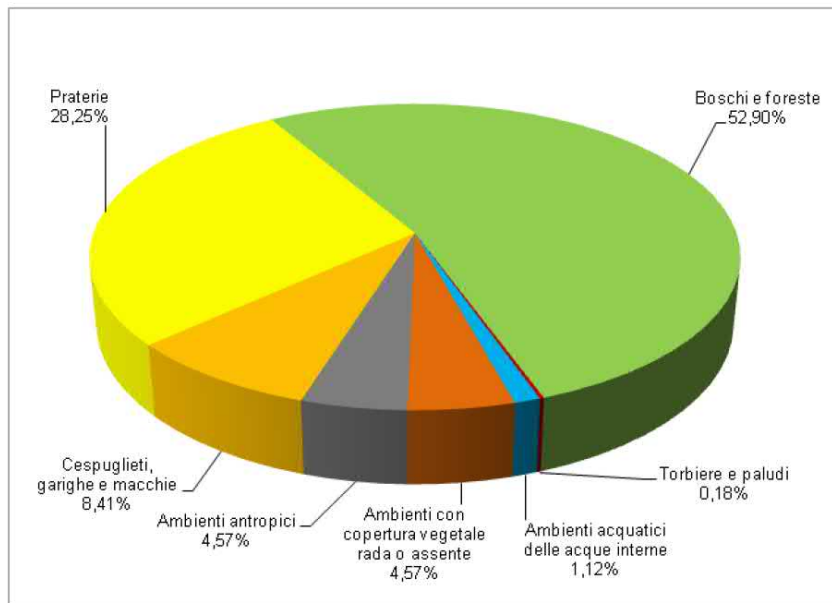

Si evidenzia infine la bassissima diffusione degli ambienti antropizzati nel Parco. Infatti, più della metà degli ambienti antropici che risultano dall'indagine statistica eseguita sulla Carta degli Habitat, sono attribuibili a rimboschimenti e boschi sinantropici, ambienti che presentano vari gradi di rinaturalizzazione. Se tali tipologie di boschi vengono sottratti dall'area totale degli ambienti antropici, l'incidenza di questi ultimi scende dal 9,63% riportato in **Tabella 7** al 4,57% riportato in **Figura 9** dato che rimarca la bassissima diffusione degli ambienti antropizzati nel Parco, e per converso ne risalta la naturalità.

Il Piano per il Parco

Il Piano per il Parco "Parco Nazionale Gran Sasso e Monti della Laga" è stato approvato con Deliberazioni di Giunta della Regione Abruzzo n. 96/2 resa in data 1° agosto 2017 (pubblicata nel supplemento n. 22 del Bollettino Ufficiale della Regione Abruzzo del 06/06/2018), della Regione Lazio n. 7 resa in data 7 agosto 2019 (pubblicata nel supplemento n. 84 del Bollettino Ufficiale della Regione Lazio del 17/10/2019) e della Regione Marche n. 105 resa in data 6 dicembre 2019 (pubblicata nel supplemento n. 102 del Bollettino Ufficiale della Regione Marche del 13/12/2019), ed è stato pubblicato sulla Gazzetta Ufficiale Parte II n. 124 del 22/10/2020. In esso è prevista la zonizzazione del Parco, ai sensi dell'art. 12 della L. n. 394/1991, in:

- zona a – Riserva integrale: "territori in cui sono presenti ecosistemi, oppure aspetti geologici e geomorfologici rilevanti e particolarmente rappresentativi della massima naturalità e funzionalità ecologica esistenti nel Parco";
- zona b – Riserva generale orientata: "territori caratterizzati dalla significativa presenza di ecosistemi naturali o seminaturali di elevata funzionalità ecologica";
- zone c – di protezione: "territori interessati dalla presenza di ecosistemi prevalentemente seminaturali, funzionali al mantenimento delle caratteristiche ecologiche delle riserve";
- zone d – di promozione economica e sociale: "aree facenti parte del medesimo ecosistema delle zone di protezione, più estesamente modificate dai processi di antropizzazione".

Lo stabilimento di Società Chimica Bussi è ubicato al confine meridionale dell'area ZPS e SIC.

Dalla cartografia illustrante la zonizzazione del Parco Nazionale Gran Sasso e Monti della Laga, risulta che l'area più prossima al sito in oggetto è classificata come "zona *b* – riserva generale orientata": in tale zona, ai sensi dell'art. 8 delle Norme Tecniche di Attuazione del Piano, l'obiettivo di gestione principale *"coincide con la preservazione delle condizioni naturali ed il loro ripristino, anche per scopi di ricerca scientifica e monitoraggio ambientale, nonché con la gestione degli ambienti seminaturali orientata al miglioramento della loro funzionalità ecosistemica e della sostenibilità delle attività ammesse"*.

3.3.2 Parco Nazionale della Majella

Istituito con Decreto del Presidente della Repubblica 5 giugno 1995, il Parco Nazionale della Majella si estende su una superficie di 74.095 ettari comprende parte del territorio di ben 38 Comuni delle Province di L'Aquila, Chieti e Pescara in Abruzzo.

Il territorio del parco è delimitato da:

- la valle del Pescara e dalle pendici montane di Lettomanoppello e Roccamorice a nord;
- la valle Peligna dove sorge l'abitato di Sulmona e dal Piano delle Cinque Miglia ad ovest;
- la valle del Sangro a sud;
- strada che collega Palena a Pennapiedimonte ad est.

Oltre al massiccio della Majella, il Parco comprende anche quello del Morrone posto ad ovest del primo, alcuni rilievi minori nella parte meridionale del Parco, tra cui il Monte Porrara, il Monte Pizzalto e il Monte Rotella, fra i quali si interpongono valli ed altopiani carsici chiamati "Quarti", ed il comprensorio montuoso Pizzi-Secine con andamento NESE. Le quote più elevate sono quelle raggiunte dal Monte Amaro (2.793 m s.l.m.), Monte Acquaviva (2.737 m s.l.m.), Monte Focalone (2.676 m s.l.m.), Monte Rotondo (2.656 m s.l.m.), Monte Macellaro (2.646 m s.l.m.) e Cima delle Murelle (2.598 m s.l.m.).

Sul territorio del Parco Nazionale della Majella, ricadono quattro Siti di Interesse Comunitario ed una Zona di Protezione Speciale: ZPS Parco nazionale della Maiella (IT7140129); SIC Maiella (IT7140203); SIC Maiella Sud Ovest (IT7110204) e SIC monti Pizi - monte Secine (IT7140043).

Morfologia

Il Parco Nazionale della Majella si caratterizza per l'elevata montuosità del suo territorio, infatti ben il 55% si trova a quote superiori ai 2000 metri. Al suo interno racchiude vaste aree (widelands), che presentano aspetti peculiari di natura selvaggia, la parte più pregevole e rara del patrimonio nazionale di biodiversità.

Il Parco, la cui altitudine va dai 130 ai 2793 m di M. Amaro, è costituito da rilievi carbonatici che superano o sfiorano i 2000 m, Majella, Morrone, Porrara, Pizzalto e Rotella, separati da valli e da pianori carsici. Dal punto di vista geologico, la Majella è il massiccio più singolare dell'Appennino; di forma tondeggiante per la struttura a piega anticlinale, è stata modellata dai ghiacciai quaternari che hanno lasciato circhi e valli sommitali (Femmina Morta, di origine glaciale ripresa in seguito dal carsismo). Sui fianchi orientale e settentrionale è incisa da profonde valli fluviali che scendono continue dalla cima alla base del massiccio (Valle dell'Orfento, V. delle Mandrelle-S. Spirito, V. di Taranta). Tra Majella e Morrone, la bassa Valle dell'Orta assume i caratteri di un canyon; per il fenomeno carsico, il territorio montano del Parco appare arido in quota ma è ricco di acque sotterranee che sgorgano copiose nelle sorgenti di valle. Verso sud, il Porrara si erge a lato del Quarto di Santa Chiara, uno degli altipiani carsici del Parco posto a 1250 m. A sud est la morfologia cambia nettamente: i Monti Pizzi e il Monte Secine, di natura marnosa, spiccano in un paesaggio più dolce dominato da terreni argillosi.

La geomorfologia dell'area del Parco della Majella è legata in primo luogo all'assetto fisiografico che mette in evidenza i due grandi massicci carbonatici della Montagna della Majella e della

Montagna del Morrone; tale assetto è marcato dal contrasto di competenza tra le rocce carbonatiche che costituiscono i massicci stessi e i terreni argilloso-arenacei che li circondano. I caratteri geomorfologici dell'area del Parco sono molto diversi da zona a zona.

La Montagna della Majella, più ampia e rilevata, vede il sovrapporsi ai residui delle forme sviluppatesi durante l'ultima glaciazione di forme legate all'erosione fluviale e al carsismo. Il suo settore centro-meridionale si presenta come una ampia spianata di origine glaciale coperta da detrito, già sede di un grande nevaio. Su tale spianata, successivamente, si è impostato e sviluppato il fenomeno carsico, formando numerose doline e inghiottitoi. Questo tipo di evoluzione è stato per altro favorito dalla disposizione suborizzontale degli strati, che favorisce l'infiltrazione dell'acqua a scapito dello scorrimento superficiale. Viceversa, nei settori settentrionali e in generale ai bordi del massiccio della Majella, l'erosione fluviale ha determinato la formazione di profondi valloni che hanno inciso tutta la successione sedimentaria, mettendo in evidenza un profilo a gradinata dovuto alla differente competenza ed erodibilità delle rocce della successione stessa. La Montagna del Morrone, avendo subito una deformazione tettonica più intensa, presenta una morfologia più strettamente legata all'assetto tettonico. Vi sono creste affilate parallele alle stratificazioni, scarpate di faglia evidenti ed estese, associate ad ampie fasce di conoidi di detrito generatesi in più cicli successivi; la stratificazione verticale nel fianco nordorientale favorisce la formazione di pinnacoli e lame rocciose spettacolari. Solo nel settore meridionale, più ampio e arrotondato, si è impostato un carsismo accentuato, che ha formato numerose doline e inghiottitoi. Nel complesso della Majella è possibile riconoscere varie forme carsiche, sia superficiali che ipogee. Frequenti sono i campi di doline, rappresentate da tipi diversi con prevalenza della varietà ad imbuto ed a fondo piatto, ma non mancano interessanti esempi di doline a scodella e di crollo, queste ultime particolarmente diffuse a nord del M. Amaro; frequenti sono anche le doline allineate lungo i disturbi tettonici minori, soprattutto nell'alta Majella, proprio al limite degli ultimi segni lasciati dalle glaciazioni quaternarie. Tra le forme di carsismo ipogeo sono rari i pozzi, mentre numerose sono le grotte, tra cui ricordiamo in particolare quella del Cavallone, nella Valle della Taranta, con una lunghezza complessiva di 850 metri ed uno sviluppo verticale di 20 metri. Altre grotte ben note sono quella del Bove e dell'Asino, entrambe nella Valle di Taranta, e la Grotta Nera, lungo il Vallone delle Tre Grotte.

Nei settori più rilevati, in particolare sulla Majella, la morfologia è legata in maniera rilevante all'azione del ghiaccio che, durante le glaciazioni del Quaternario, scendeva dalle vette più alte incidendo profonde valli dal tipico profilo a U, osservabili ancora oggi, e formando numerose morene.

Gli Habitat

Il Parco della Majella ospita oltre il 78% delle specie di mammiferi (ovviamente eccetto i Cetacei) presenti in Abruzzo, e oltre il 45% di quelle italiane. Considerando le lacune di dati su alcuni gruppi numerosi come gli insettivori e i chiroterri, si può già affermare che anche relativamente a questa componente faunistica, esso costituisce un vero e proprio "hot spot" per la conservazione della biodiversità

Nel parco sono state censite oltre 2.100 specie vegetali che rappresentano all'incirca un terzo di tutta la flora italiana; alcune specie sono state per la prima volta identificate dai botanici proprio in loco. Le specie animali sono invece oltre 150, tra cui posto di rilievo spetta al piviere tortolino.

All'interno del parco si trovano ben sette riserve naturali statali e alcuni beni d'interesse culturale, tra i più rilevanti d'Abruzzo.

Il piano del Parco

Il Piano del Parco è approvato dal Consiglio Direttivo dell'Ente Parco con Delibera n. 26/99 del 17 maggio 1999 e successivamente adottato, ai sensi del comma 3 dell'art. 12 della L. 394/91, dal Consiglio Regionale d'Abruzzo con Delibera n. 164/6 del 13 gennaio 2005. Il 30 dicembre 2008 il

Piano è stato definitivamente approvato con Delibera di Consiglio Regionale d'Abruzzo n. 122/2. Il 17 luglio 2009 il Piano del Parco è stato pubblicato sulla Gazzetta Ufficiale Italiana n. 164 - Serie Generale - supplemento ordinario n. 119.

Analogamente al Piano del Parco del Gran Sasso (**paragrafo3.3.1**), il Piano del Parco della Majella suddivide l'area del Parco in n. 4 zone:

- zona a – Riserva integrale: *“territori in cui sono presenti ecosistemi, oppure aspetti geologici, geomorfologici e/o biologici rilevanti e particolarmente rappresentativi, la cui conservazione è destinata prioritariamente alla ricerca scientifica e al monitoraggio ambientale”*;
- zona b – Riserva generale orientata: *“territori scarsamente modificati, privi di significativo insediamento umano permanente, destinati alla preservazione delle condizioni naturali esistenti”*;
- zone c – di protezione: *“territori interessati dalla presenza di interi ecosistemi non significativamente alterati dall'insediamento e dagli usi umani storicamente presenti, destinati alla conservazione e all'uso ricreativo, educativo e turistico, nonché di sostentamento delle comunità insediate”*;
- zone d – di promozione economica e sociale: *“aree appartenenti al medesimo ambiente delle zone di protezione, ma più estesamente modificate dai processi di antropizzazione – dove sono presenti anche significativi caratteri estetici, ecologici e culturali che le interazioni tra popolazioni e natura hanno generato nel tempo - destinate a costituire l'armatura dell'organizzazione territoriale volta all' uso sostenibile degli ecosistemi naturali presenti nell' area protetta nel suo complesso”*.

Sulla base della cartografia risulta che lo stabilimento gestito da Società Chimica Bussi S.p.A. è ubicato in prossimità del confine Nord-Ovest del Parco. L'area del parco più prossima al sito in oggetto è classificata come zona a – area di riserva integrale. La vocazione di tale zona è illustrata all'art. 6 delle Norme di Attuazione del Piano del Parco della Majella e risponde all'esigenza di conservazione dell'ambiente naturale nella sua integrità.

4. IDENTIFICAZIONE E VALUTAZIONE DELLE POTENZIALI INCIDENZE SULLE AREE DELLA RETE NATURA 2000

Come descritto nel **Capitolo 2**, gli interventi in oggetto interessano impianti già esistenti, situati completamente entro lo stabilimento e non comportano l'esecuzione di alcun tipo di attività edile/civile ad eccezione della sostituzione del sistema di aspirazione esistente dell'impianto pilota PAP con una analoga unità avente maggiore capacità e della installazione della nuova torre di lavaggio dell'idrogeno presso l'impianto clorito di sodio, attività che, ad ogni modo, non comporteranno la necessità di eseguire scavi e attività di montaggio apparecchiature e tubazioni in ambiente esterno. Di conseguenza l'intervento non risulta avere alcuna diretta interferenza sull'ambiente esterno ed in particolare sui siti appartenenti alla rete Natura 2000.

Una possibile incidenza di tipo indiretto sui siti della Rete Natura 200 potrebbe essere rappresentata dall'incremento del flusso di massa annuo delle emissioni in atmosfera dal camino CLO4 dell'unità di sintesi dell'acido cloridrico, dai camini CG1 e CG2 degli impianti di cogenerazione e dal camino PAP7 dell'impianto pilota PAP (**paragrafo 2.3.4**). Un'altra possibile incidenza è connessa alle emissioni sonore generate dalle nuove pompe a servizio della torre di lavaggio dell'idrogeno che saranno installate nell'impianto clorito di sodio (**paragrafo 2.3.7**). Si sottolinea che non è previsto alcun incremento del traffico di mezzi pesanti conseguente alla realizzazione degli interventi in progetto e alla messa in esercizio degli impianti e non è quindi previsto alcun incremento delle emissioni sonore e delle emissioni gassose generate dal traffico veicolare (**paragrafo 2.3.8**).

Stante il giudizio complessivo sopra riferito, nel seguito del Capitolo si effettua una valutazione puntuale e dettagliata delle possibili incidenze ambientali dell'intervento previsto sul territorio in esame e conseguentemente sui siti della Rete Natura 2000 oggetto di valutazione, al fine di confermare quanto sopra esposto e determinare la significatività o meno di tali incidenze.

Per la valutazione delle eventuali incidenze della modifica in progetto sulle aree della Rete Natura 2000 è stato adottato il seguente approccio:

- sulla base delle caratteristiche del progetto si è proceduto innanzitutto a valutare la presenza di possibili fattori di impatto, cioè gli elementi connessi alle modifiche conseguenti alla messa a regime dell'impianto clorito e dei sistemi di cogenerazione che possono determinare un impatto (incidenza) sulle aree Natura 2000; evidentemente l'assenza di fattori causali di impatto o la loro scarsa significatività determina a priori l'assenza (o la non significatività) di incidenze negative sulle aree Natura 2000;
- in caso di presenza di fattori causali di impatto non trascurabili o comunque meritevoli di approfondimento si è proceduto a valutare l'effettiva e concreta possibilità di determinare interferenze sulle componenti abiotiche e biotiche.

Si riporta nel seguito la **Tabella 8** contenente la valutazione dei possibili fattori di impatto derivanti dalle modifiche conseguenti alla messa a regime dell'impianto clorito e dei sistemi di cogenerazione e all'incremento di portata della cappa di aspirazione dell'impianto PAP, che possono produrre delle incidenze nulle, significative o poco significative sui siti Natura 2000 analizzati.

Come richiesto dalle linee guida della Regione Abruzzo per la valutazione di incidenza ambientale di piani e progetti sono stati analizzati oltre alle caratteristiche di progetto anche i possibili eventi incidentali.

Tabella 8: Analisi delle interferenze potenziali dello stabilimento nella configurazione di progetto con le componenti ambientali

Componente Ambientale	Interferenze	Impatto potenziale
Atmosfera	<p>Gli interventi in oggetto non comportano un aumento del numero di camini attualmente in esercizio presso il sito. Infatti, seppur l'installazione e la messa in esercizio della nuova torre di lavaggio idrogeno è connessa alla realizzazione di un nuovo punto di emissione convogliata in atmosfera da autorizzare, la dismissione della sezione Coating dell'impianto PAP prevede la demolizione del camino PAP2.</p> <p>Si osserva, inoltre, che le caratteristiche geometriche ed emissive del camino CLO5 sono uguali a quelle del camino CLO1, già autorizzato, che verrà di fatto messo in stand-by in quanto il suo esercizio è previsto esclusivamente in condizioni di emergenza.</p> <p>A seguito della messa a regime dell'impianto clorito di sodio e dei due sistemi di cogenerazione e dell'incremento della portata della cappa di aspirazione dell'impianto pilota PAP, si rende necessario chiedere un incremento delle portate autorizzate all'emissione dai camini CLO4, CG1, CG2 e PAP7 e, contestualmente, per il solo camino CLO4 la riduzione dei valori massimi di concentrazione autorizzati all'emissione di cloro (Cl₂) e acido cloridrico (HCl).</p> <p>Si evidenzia che la riduzione del flusso di massa di polveri conseguente alla dismissione della sezione coating dell'impianto PAP e del corrispondente camino PAP2 risulta essere notevolmente superiore all'incremento del flusso di massa di polveri dovuto all'aumento della portata al camino PAP7.</p> <p>Al camino PAP2 dell'impianto coating del PAP, che non sarà più esercito, si aveva infatti un flusso di massa delle polveri pari a 0,24 kg/h e 2.102 kg/anno. L'aumento del flusso di massa delle polveri al camino PAP7, conseguente alle modifiche previste, è invece pari a 0,044 kg/h e 15,288 kg/anno. Il bilancio del flusso di massa delle polveri complessivamente emesse vede quindi una diminuzione netta del flusso di massa orario e annuo, rispettivamente pari a 0,196 kg/h e 2086,712 kg/anno. La dismissione del camino PAP2 e l'incremento della portata al camino PAP7 determinano quindi complessivamente una riduzione dell'emissione di polveri pari al 78% per il flusso di massa orario e al 99% per il flusso di massa annuo.</p>	L'impatto è successivamente valutato.

Tabella 8: Analisi delle interferenze potenziali dello stabilimento nella configurazione di progetto con le componenti ambientali

Componente Ambientale	Interferenze	Impatto potenziale
Ambiente idrico	La realizzazione degli interventi oggetto del presente studio non comporta alcuna variazione della rete fognaria di stabilimento e/o incremento delle portate di acque reflue scaricate allo scarico finale S15.	Non presente
Suolo e Sottosuolo	Le modifiche interessano impianti già esistenti e non comportano alcuna variazione della configurazione impiantistica attuale. Gli interventi previsti non comporteranno consumo aggiuntivo di suolo (urbanizzato o naturale) né l'esecuzione di scavi e/o riporti.	Non presente
Paesaggio	Gli interventi previsti non comportano alcuna variazione della configurazione degli impianti rispetto alla configurazione attuale. La nuova torre di lavaggio idrogeno verrà installata all'interno dell'impianto clorito di sodio in area già industrializzata.	Non presente
Vegetazione, Flora, Fauna ed Ecosistemi	Date le caratteristiche degli interventi previsti si ritiene che le modifiche gestionali oggetto del presente Studio non interferiscano con gli ecosistemi locali. .	Si veda paragrafi successivi
Radiazioni Ionizzanti e non Ionizzanti	Le modifiche oggetto della presente istanza non comportano l'attivazione di sorgenti di radiazioni ionizzanti e non ionizzanti.	Non presente
Rumore	L'installazione della nuova torre di lavaggio idrogeno comporta l'inserimento di una nuova sorgente sonora costituita dalla pompa di ricircolo della soluzione di lavaggio.	L'impatto è successivamente valutato
Traffico	Le modifiche gestionali oggetto del presente studio non comportano un incremento del traffico veicolare indotto dall'approvvigionamento delle materie prime e dalla distribuzione dei prodotti finiti rispetto alla configurazione attuale.	Non presente

Tabella 8: Analisi delle interferenze potenziali dello stabilimento nella configurazione di progetto con le componenti ambientali

Componente Ambientale	Interferenze	Impatto potenziale
Rischio di incidenti (Incendio, rilascio gas, perdita di sostanze liquide)	Il Rapporto di Sicurezza dello stabilimento SCB non identifica situazioni di rischio di incidenti rilevanti e non per le modifiche proposte.	Non presente

4.1 Valutazione delle potenziali incidenze sui siti Rete Natura 2000 e IBA

Per la presente valutazione sono stati considerati i seguenti siti Rete Natura 2000 e IBA:

- ZPS IT7110128 Parco Nazionale Gran Sasso e Monti della Laga;
- SIC IT7130024 Monte Picca – Monte di Roccatagliata;
- ZPS IT140129 Parco Nazionale della Majella;
- SIC IT7140203 Majella;
- IBA204 Gran Sasso e Monti della Laga;
- IBA115 Majella, Monti Pizzi e Monti Frentani;
- SIC IT7110097 – Fiumi Giardino – Sagittario – Aterno – Sorgenti del Pescara.

In particolare, si specifica che gli impianti interessati dalla presente istanza e più in generale lo stabilimento Società Chimica Bussi, sono esterni alle aree della Rete Natura 2000 e IBA, pertanto gli interventi previsti non comportano incidenze di tipo diretto su tali aree.

Le potenziali incidenze su tali aree sono, pertanto, esclusivamente di tipo indiretto e riconducibili a:

- incremento del flusso di massa annuo di cloro dal camino CLO4, di HCl, NO_x, SO_x, CO e polveri dai camini CG1 e CG2 e di polveri dal camino PAP7;
- incremento delle emissioni sonore connesse all'esercizio della pompa di ricircolo della torre di lavaggio dell'idrogeno di nuova installazione presso l'impianto clorito di sodio.

Tali fattori di impatto sono stati valutati come "presenti, non significativi" come mostrato nei seguenti paragrafi.

In considerazione di tali fattori si fa notare che le modifiche gestionali oggetto della presente istanza:

- ✓ non comporteranno distruzione e/o l'alterazione fisica e/o consumo del suolo e/o del territorio interessato e/o degli habitat presenti;
- ✓ non comporteranno interferenza/modifiche sulla gestione forestale, in considerazione del fatto che uno dei fattori di minaccia per gli habitat interessati è connessa all'utilizzo antropico del bosco;
- ✓ non determineranno fattori di pressione sulle aree di pascolo, né sulle aree coltivate ad esempio con invasione di specie aliene e/o frammentazione e sostituzione con altre colture;
- ✓ non determineranno fattori di pressione sulle specie faunistiche di interesse presenti, che comportino ad esempio riduzione di densità, perdita di individui o esemplari; infatti, in considerazione delle caratteristiche e della localizzazione degli interventi previsti, si ritiene che non possano esservi interferenze dirette con gli ecosistemi locali;
- ✓ non comporteranno, anche indirettamente, perturbazione e/o disturbo temporaneo delle specie di interesse conservazionistico (flora-fauna), considerando che gli effetti sulle emissioni in atmosfera e sul clima acustico derivanti dagli interventi previsti sono del tutto non significativi.

Inoltre, si osserva che le modifiche proposte risultano compatibili con gli indirizzi definiti nelle Norme Tecniche di Attuazione del Piano del Parco della Majella per le zona a di riserva integrale dal momento che non comportano variazioni dirette e indirette dell'ambiente naturale. Le modifiche in oggetto, infatti, sono puramente di tipo gestionale e impiantistico, non comportano l'esecuzione di scavi e attività di montaggio apparecchiature e tubazioni e riguardano impianti

esistenti localizzati all'esterno di aree della Rete Natura 2000 e IBA e situati completamente all'interno lo stabilimento entro un'area a vocazione industriale.

4.2 Stato attuale delle componenti ambientali e valutazione dei potenziali impatti

4.2.1 Atmosfera

Stato attuale della componente ambientale

Climatologia: aspetti generali

L'inquadramento climatico oggetto della presente sezione fa riferimento allo studio elaborato dalla Direzione Protezione della Natura del Ministero dell'Ambiente e della Tutela del Territorio, nell'ambito del progetto "Completamento delle Conoscenze Naturalistiche di base".

La **Figura 10** mostra la distribuzione dei principali tipi climatici nel territorio della Regione Abruzzo, passando da un clima mediterraneo oceanico, nei settori sudorientali della regione, a un clima temperato oceanico nelle aree montuose; il tipo più diffuso è tuttavia il clima temperato oceanico-semicontinentale di transizione, che occupa quasi tutta l'area pedemontana e gran parte delle aree delle conche intermontane.

Figura 10: Individuazione dei principali bioclimi presenti nel territorio abruzzese (Fonte: "Completamento delle Conoscenze Naturalistiche di base")

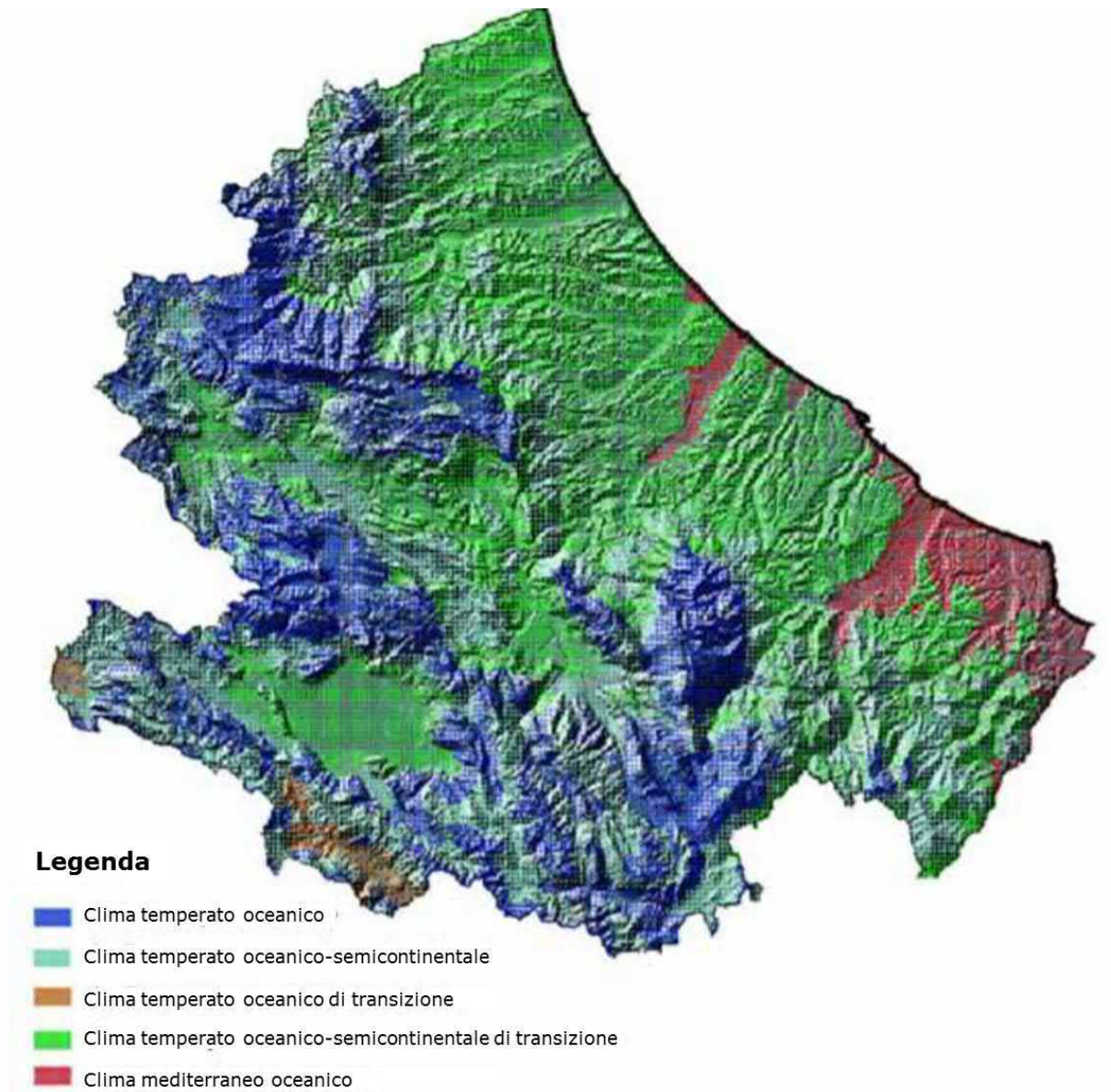

La variegata orografia della Regione Abruzzo influenza notevolmente le condizioni climatiche su scala più ridotta. La presenza del Massiccio montuoso Appenninico-Centrale funge da naturale ostacolo per i moti avventizi provenienti dall'area tirrenica e atlantica. Questo determina che nella zona appenninica gli inverni siano freddi e asciutti, specie nelle conche interne con elevato numero di giorni di gelo o neve; viceversa, le estati sono piuttosto asciutte e calde nelle conche interne e più miti sui rilievi. Nel settore orientale, invece, la presenza della barriera orografica appenninica impedisce l'arrivo di aria umida e fredda da Ovest. Tale area, quindi, risente della presenza delle condizioni temperate della vicinanza al Mar Adriatico che mitiga parzialmente le escursioni termiche.

La temperatura media annua varia da 8°-12° C nella zona montana a 12°-16° in quella marittima; in entrambe le zone, tuttavia, le escursioni termiche sono molto elevate.

Il mese più freddo in tutta la regione è gennaio, quando la temperatura media del litorale è di circa 8° mentre nell'interno scende spesso sotto lo zero. In estate invece le temperature medie delle due zone sono sostanzialmente simili: 24°C sul litorale, 20°C gradi nell'interno. Una spiegazione di tale ridotta differenza può ricercarsi nel surriscaldamento diurno delle conche

intramontane, spesso formate da calcari privi di vegetazione, e dall'azione isolante causata dalle montagne stesse. Nelle zone più interne, soprattutto nelle conche più elevate, oltre che un'accentuata escursione termica annua, si verifica anche una forte escursione termica diurna, cioè una netta differenza fra il giorno e la notte.

Anche la distribuzione delle precipitazioni varia da zona a zona: essa è determinata soprattutto dalle montagne e dalla loro disposizione. Le massime precipitazioni si verificano sui rilievi e specialmente in corrispondenza del versante occidentale perché i Monti Simbruini, le Mainarde e la Meta bloccano i venti umidi provenienti dal Tirreno, impedendo loro di penetrare nella parte interna della regione. Il regime delle piogge presenta un massimo in tutta la regione a novembre ed il minimo in estate. Sui rilievi le precipitazioni assumono carattere di neve che dura sul terreno per periodi differenti secondo l'altitudine della zona: 38 giorni in media nella conca dell'Aquila, 55 a 1.000 m di quota, 190 giorni a 2.000 metri e tutto l'anno sulla cima del Corno Grande.

Procedendo su scala più ridotta, si riassumono i dati forniti nel documento "*Valori medi climatici dal 1951 al 2000 nella Regione Abruzzo*" del Servizio Presidi Tecnici di Supporto al Settore Agricolo (DPD023) del 2017. Tra le stazioni più prossime allo stabilimento di Società Chimica Bussi, il documento riporta i dati relativi ai rilievi condotti presso il centro abitato di Popoli, posto a circa 3 km da esso.

La serie storica considerata ha mostrato quanto segue:

- le temperature estive medie sono risultate comprese tra 13,7°C e 29,1°C;
- le temperature invernali medie sono risultate comprese tra 1,4°C e 11,9°C;
- la stagione mediamente in cui si registrano maggiori precipitazioni è quella autunnale, con una media cumulata pari a 263,6 mm, distribuite mediamente su 28 giorni;
- la stagione mediamente con più ridotte precipitazioni è quella estiva, con media cumulata pari a 110,4 mm di pioggia distribuiti su 13,2 giorni.

Meteorologia: aspetti locali

Lo stabilimento di Società Chimica Bussi è ubicato nel settore montano della Provincia di Pescara, alla confluenza dei due massicci del Gran Sasso e della Maiella e di un ulteriore rilievo che determinano la formazione di tre sistemi vallivi di cui due orientati principalmente in direzione N-S e uno E-O (**Figura 11**), rendendo la meteorologia locale estremamente variabile e di difficile caratterizzazione.

Figura 11: Individuazione dello stabilimento su scala locale

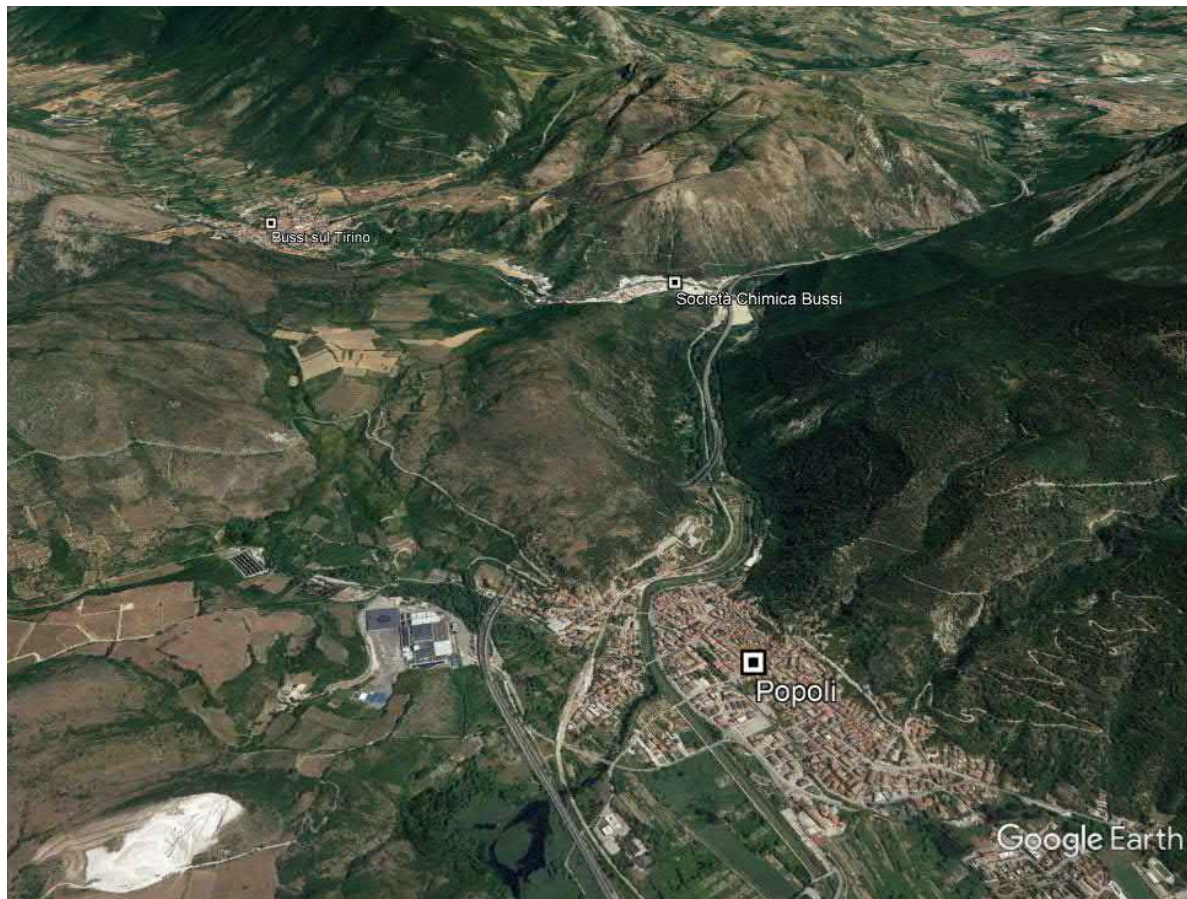

Attualmente non sono disponibili dati meteorologici rilevati nelle vicinanze dello stabilimento. L'inquadramento meteorologico, quindi, viene condotto considerando i dati riportati nel *Piano Regionale per la Tutela della Qualità dell'Aria* del 2007, redatto dall'Assessorato Parchi Territorio Ambiente Energia della Regione Abruzzo.

I dati derivano dalla rete agrometeorologica ARSSA, oggi soppressa, che constava di 60 stazioni: tali dati sono stati quindi elaborati mediante modello meteorologico MM5. Il modello MM5 è un modello meteorologico ad area limitata, non idrostatico, che tiene conto della morfologia del territorio, sviluppato per simulare o predire la circolazione atmosferica a scala regionale o a mesoscala. Il modello è stato utilizzato allo scopo di fornire dati meteo al suolo.

Termologia

In **Figura 12** sono riportate le medie mensili di temperatura per 5 stazioni selezionate a causa della loro posizione geografica differenziata, utilizzati per elaborare la successiva **Figura 13** e le mappe di temperatura sull'intero territorio regionale così come stimate dai modelli meteorologici MM5.

Le stazioni sono:

- Colle Roio, ubicata a circa 43 km NW dal sito;
- Celano, ubicata a circa 27 km SW dal sito;
- Gissi, ubicata a 61 km SE dal sito;
- Francavilla, ubicata a 41 km NE dal sito;
- Teramo, ubicata a 51 km N dal sito.

Le mappe in **Figura 13** mostrano che l'area di Bussi sul Tirino è interessata da temperature medie invernali di circa 4-8°C ed estive di 18-25°C.

Figura 12: Temperature medie mensili per l'anno 2006 nelle stazioni di monitoraggio dei parametri meteorologici



Figura 13: Distribuzione spaziale della temperatura media stagionale stimata mediante il modello MM5. (Fonte: Piano di Qualità dell'Aria, 2007). In nero è indicata l'ubicazione di Società Chimica Bussi

Temperatura media al suolo (°C) per la regione Abruzzo Primavera 2006



Temperatura media al suolo (°C) per la regione Abruzzo Autunno 2006

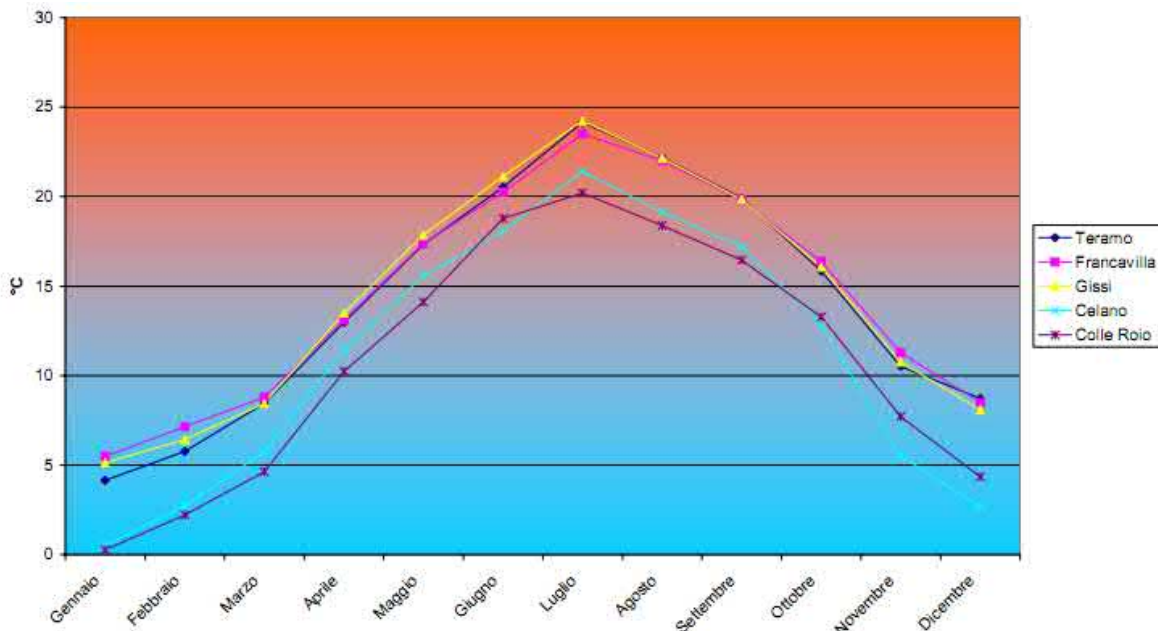
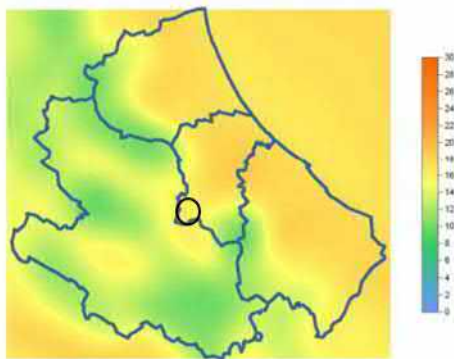
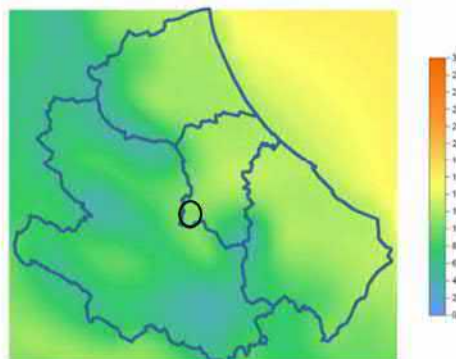

Temperatura media al suolo (°C) per la regione Abruzzo Estate 2006

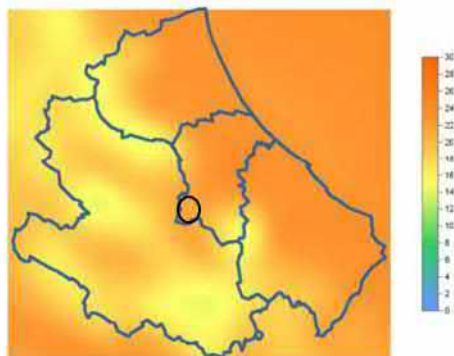

Temperatura media al suolo (°C) per la regione Abruzzo Inverno 2006



Figura 14: Temperature medie rilevate nel periodo 2000-2003



Figura 15: Temperature massime e minime

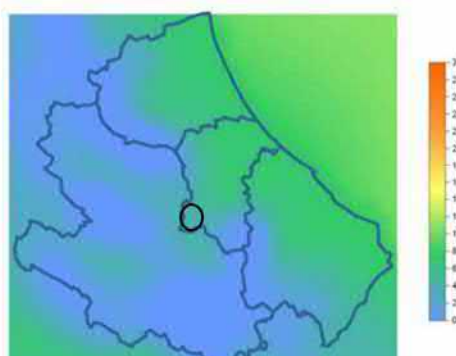

Come si osserva, le temperature minime registrate sono comprese tra -10°C e 15°C mentre quelle massime tra 15°C e 41°C.

Regime pluviometrico

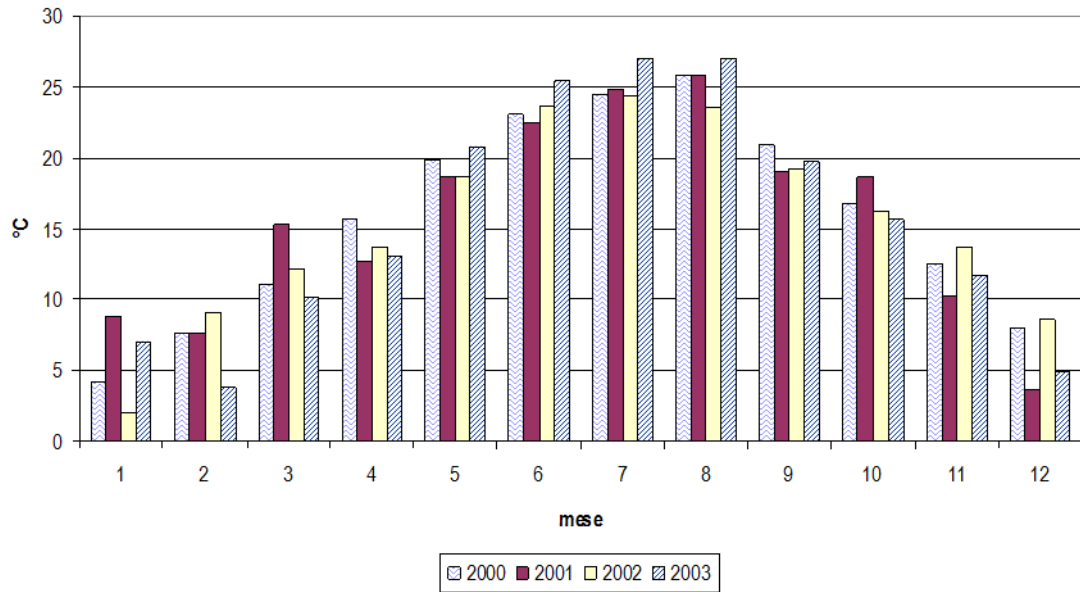
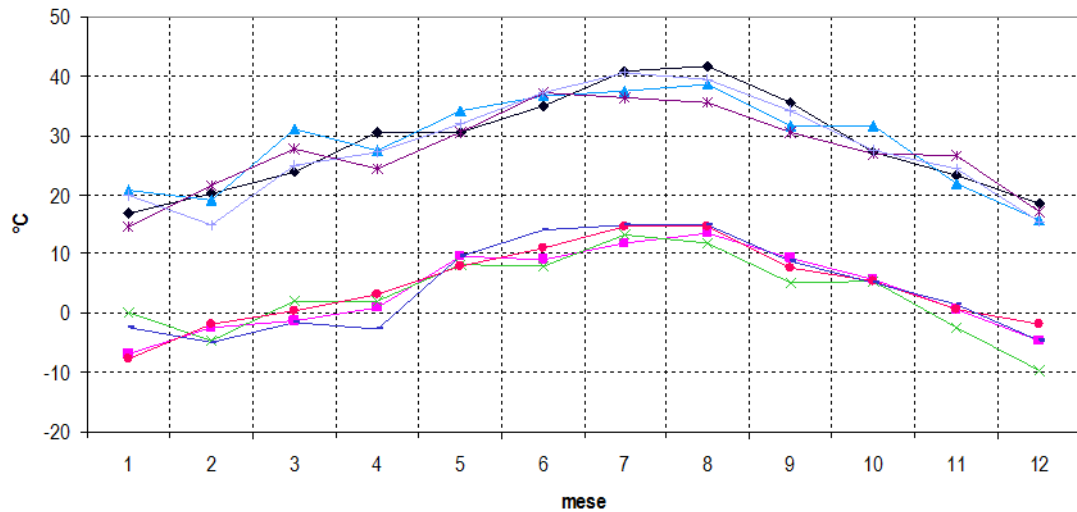
Nel periodo considerato (2000-2003), le precipitazioni mensili sono raramente superiori ai 100 mm/mese. Il periodo maggiormente piovoso è quello autunnale che segue a un periodo estivo più secco.

Figura 16: Precipitazioni misurate nel periodo di rilevazione

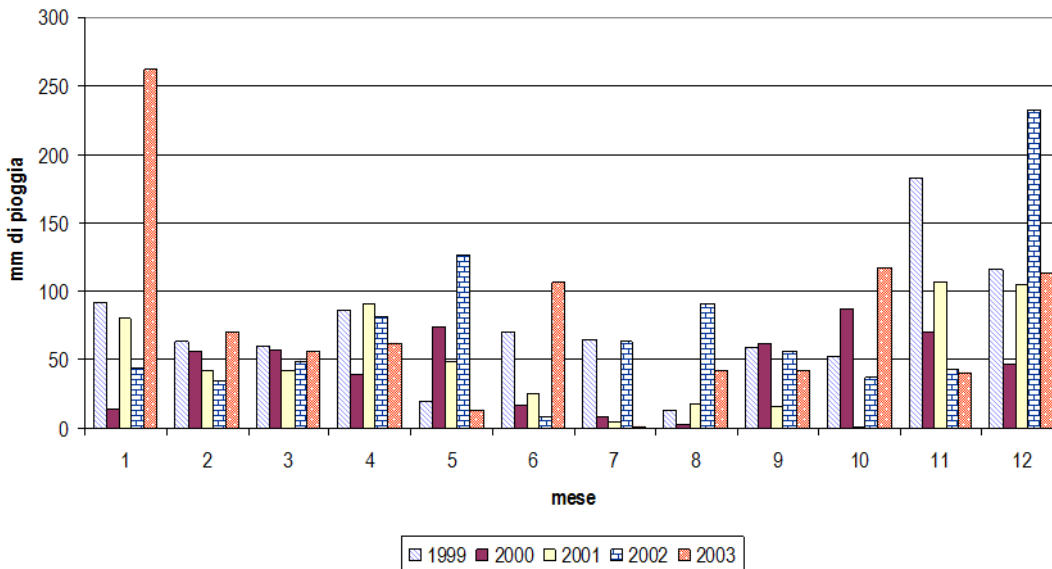

Anemometria e classi di stabilità

Le informazioni sulla ventosità e stabilità atmosferica sono state ricavate confrontando i dati reperiti dalle seguenti fonti:

- (a) lo studio "Caratteristiche diffusive dei bassi strati dell'atmosfera" (ENEL ed Aeronautica Militare) che raccoglie i dati dal 1951 al 1991 per la stazione meteo di Avezzano (AQ) che dista circa 40 km in linea d'aria ed è la più vicina tra le stazioni utilizzate dallo studio;
- (b) i dati della stazione meteo di Popoli (PE), distante oltre 2,5 km dal sito, raccolti dagli annali del servizio idrografico di Pescara e dal sito della stazione meteo aquilana;
- (c) alcune registrazioni dello stabilimento limitate alla temperatura, piovosità, velocità e direzione del vento, riferite a periodi parziali degli anni 1995,1996 e 2013-2015;
- (d) le statistiche ISTAT riferite alla stazione di Castel di Sangro.

La sintesi dei dati della fonte (a), che risulta quella più completa in quanto fornisce la correlazione tra velocità del vento e classe di stabilità atmosferica è riportata di seguito.

Tabella 9: Regime anemometrico e classi di stabilità dell'aria caratteristici dell'area di Bussi sul Tirino					
classe	frequenza	velocità vento (% anno)			
stabilità	annuale %	≤2 m/s	>2÷<4 m/s	4÷6 m/s	>6 m/s
A	4,95	4,13	0,82	0,00	0,00
B	16,03	13,15	2,02	0,87	0,00
C	4,58	0,68	1,54	2,08	0,27
D	36,83	23,71	4,69	6,14	2,28
E	8,98	1,29	5,88	1,82	0,00
F+G+nebbie	28,64	26,92	1,71	0,00	0,00
Totale	100,00	69,88	16,66	10,90	2,56

Da questi dati risultano prevalenti condizioni di debole ventosità (velocità del vento ≤2 m/s) associate a classi di stabilità neutrali (quasi 24% nell'arco dell'anno per la classe D) o stabili

(27% circa classe F); le condizioni D/5 risultano attese per il 6,14% anno, mentre velocità del vento maggiori sono associate a frequenze ancora minori.

Tali indicazioni appaiono confermate dalle poche registrazioni fornite dalle fonti citate in (b) e (c), anche se, per quanto riguarda la stazione di stabilimento, appare verosimile l'influenza di turbolenze locali.

Ai fini dell'applicazione dei modelli di calcolo della dispersione si considera che il cumulo delle frequenze relative ai campi di velocità " ≤ 2 m/s" e " $>2 \div <4$ m/s" fornisce circa il 77% della frequenza annuale per la stabilità D.

Riguardo alle direzioni prevalenti del vento, data la conformazione orografica del sito che è posto lungo il restringimento finale della valle del fiume Tirino, alla confluenza con la valle del fiume Pescara, esse appaiono limitate quasi esclusivamente alla direzione W-E e viceversa, cioè lungo l'asse della valle, salvo turbolenze localizzate indotte dalla presenza del fiume Tirino o dagli impianti industriali.

Nella successiva **Figura 17** sono mostrate le indicazioni fornite dal modello MM5 della direzione prevalente del vento nelle stagioni: come si può osservare, il modello MM5 conferma nelle diverse stagioni la prevalente direzione W-E.

Figura 17: Direzione prevalente del vento nelle stagioni stimate dal modello MM5. In nero, l'area di ubicazione dello stabilimento di Società Chimica Bussi

Direzione dominante e velocità media dei venti per la regione Abruzzo
Primavera 2006

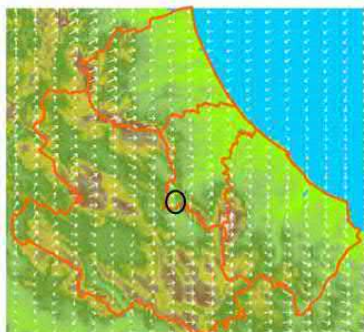

Direzione dominante e velocità media dei venti per la regione Abruzzo
Estate 2006

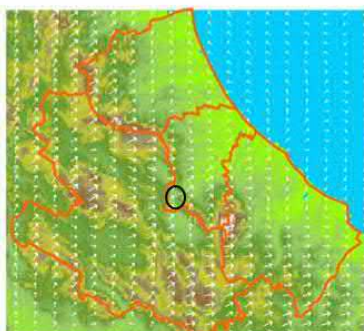

Direzione dominante e velocità media dei venti per la regione Abruzzo
Autunno 2006

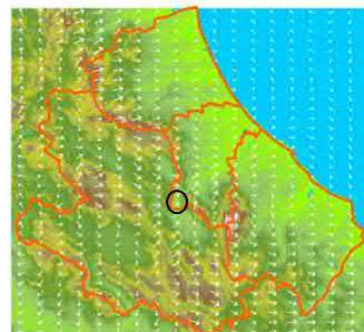

Direzione dominante e velocità media dei venti per la regione Abruzzo
Inverno 2006

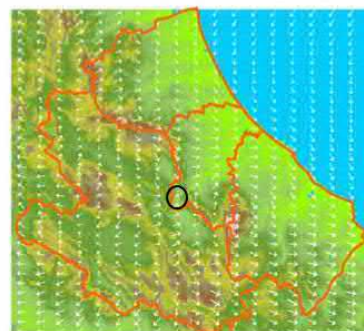

Qualità dell'aria

I valori di riferimento relativi alle concentrazioni dei principali composti inquinanti sono individuati nel D. Lgs. 155/2010 e ss.mm.ii. e mostrati in **Tabella 10**.

Tabella 10: Limiti di concentrazione in atmosfera per i parametri normati dal D.Lgs. 155/2010 e Valori Guida			
Parametro	Valore limite ($\mu\text{g}/\text{m}^3$)	Tempo di mediazione dei dati	Note
Biossido di Zolfo (SO_2)	350 (da non superare più di 24 volte per anno civile)	ora	Valore limite già nel D.P.R. 203/24.5.1998
	125 (da non superare più di 3 volte per anno civile)	giorno	Valore limite già nel D.M. 60/2.4.2002
	20	anno civile	Livello critico per la protezione della vegetazione D.Lgs. 155/2010
	20	invernale (1 ottobre - 1 marzo)	Livello critico per la protezione della vegetazione D.Lgs. 155/2010
Biossido di Azoto (NO_2)	200 (da non superare più di 18 volte per anno civile)	ora	Valore limite già nel DPR 203/24.5.1988
	40	anno civile	Valore limite già nel DM 60/2.4.2002
Ossidi di Azoto (NO_x)	30	anno civile	Livello critico per la protezione della vegetazione D.Lgs. 155/2010
Benzene	5	anno civile	Valore limite già nel DM 60/2.4.2002
Monossido di Carbonio (CO)	10000	media massima giornaliera calcolata su 8 ore	Valore limite già nel DM 60/2.4.2002
PM_{10}	50 (da non superare più di 35 volte per anno civile)	giorno	Valore limite già nel DM 60/2.4.2002 da non superare più di 7 volte l'anno
	40	anno civile	Valore limite di 20 $\mu\text{g}/\text{m}^3$ nel DM 60/2.4.2002
$\text{PM}_{2,5}$	25	anno civile	Entrato in vigore nel D.Lgs. 155/2010
Ozono (O_3)*	120 (da non superare più di 25 volte per anno civile come media su 3 anni)	media massima giornaliera calcolata su 8 ore	Valore bersaglio Direttiva 2002/3/CE
Valori guida presi a riferimento per la qualità dell'aria da <i>Horizontal Guidance IPPC H1 della Environmental Agency Britannica (2002)</i>			
Cloro (Cl_2)	15	anno civile	Valore long-term per la protezione della salute umana
HCl	20	anno civile	Valore long-term per la protezione della salute umana
*valore obiettivo			

La caratterizzazione della qualità dell'aria è valutata da ARTA Abruzzo mediante una rete di stazioni da essa gestita e da due addizionali reti gestite dall'Istituto Mario Negri.

Le valutazioni che seguono sono contenute nel Piano di Qualità dell'Aria della Regione Abruzzo che riporta i risultati presentati nel Rapporto sullo stato dell'ambiente 2005 redatto da ARTA.

Si sottolinea che non sono disponibili dati riguardo allo stato di qualità dell'aria presso l'area di Bussi sul Tirino e dello stabilimento Società Chimica Bussi.

Valutazione degli impatti in fase di esercizio

Per valutare gli impatti sulla componente atmosfera si è fatto ricorso all'implementazione di modelli matematici impiegando codici di calcolo commerciali professionali con riferimento ai camini CLO4, CG1 e CG2.

Per le modifiche proposte per il punto di emissione convogliata in atmosfera PAP7, invece, la valutazione degli impatti è stata sviluppata confrontando l'attuale flusso di massa di polveri complessivo per l'impianto PAP con quello della configurazione di progetto; vale a dire considerando la demolizione del camino PAP2 e l'incremento di portata del camino PAP7.

Valutazione degli impatti conseguenti alla realizzazione delle modifiche richieste per i camini CG1, CG2 e CLO4

L'implementazione dei modelli di dispersione richiede l'acquisizione di dettagliate informazioni circa la meteorologia e le condizioni orografiche locali nel seguito descritte.

Il comune di Bussi sul Tirino è posizionato nella parte montana della Provincia di Pescara, nell'area di confluenza dei massicci del Gran Sasso e della Maiella. La conformazione plano-altimetrica dell'area, riportata nelle successive Figure mostra che lo stabilimento è ubicato in una valle stretta e lunga, confluyente nella valle del fiume Pescara, a quota altimetrica di circa 250 m s.l.m., contornato dai rilievi degli Appennini Centrali che a partire dalla valle si innalzano repentinamente a quote di 610 e 410 m s.l.m.

Figura 18: Vista Est – Ovest dello stabilimento di Bussi.



Figura 19: Vista Nord – Sud dello Stabilimento di Bussi.



Il profilo planoaltimetrico del territorio circostante lo stabilimento Società Chimica Bussi è stato ricostruito mediante un Modello Digitale di Elevazione (DEM) con risoluzione spaziale pari a 90 m (SRTM 90m Digital Elevation Database v4.1)

L'orografia locale appena descritta rende fondamentale conoscere le condizioni meteorologiche a scala sito-specifica dal momento che le valli strette e lunghe sono sede di fenomeni che influenzano fortemente la dispersione degli inquinanti quali la canalizzazione dei venti e l'inversione termica causata dalla minore insolazione del fondo rispetto agli spalti. Vengono quindi a crearsi condizioni ben distinte all'interno della valle, cioè negli strati più bassi dell'atmosfera, rispetto a quelle all'esterno negli strati più elevati dell'atmosfera.

I dati meteo registrati dalla centralina installata presso lo stabilimento Società Chimica Bussi non sono risultati idonei per essere impiegati come dati input nelle simulazioni modellistiche per un duplice ordine di motivazioni:

- Il set di parametri misurati e registrati da tale centralina non comprende tutti quelli richiesti dal codice di calcolo numerico;
- La numerosità della popolazione statistica dei dati disponibili, solo per alcuni dei parametri meteorologici di interesse, non è tale da garantire l'affidabilità del modello.

Ciò non ha consentito, quindi, di ricostruire le caratteristiche meteorologiche locali, a partire dai dati meteorologici misurati fuori la valle, utilizzando un processore meteorologico del tipo AERMET-CALMET.

Il codice di calcolo utilizzato è AERMOD, il modello di dispersione preferito della US Environmental Protection Agency per la modellistica della dispersione a scala locale ed è usato in tutto il modo per la valutazione dell'impatto sulla qualità dell'aria di molte tipologie di sorgenti di emissione in atmosfera. L'11 maggio 2021 la US-EPA ha rilasciato la versione 21112 che è stata utilizzata per il presente studio.

I dati meteorologici utilizzati per le simulazioni sono quelli dell'Aeroporto di Pescara, che possono ritenersi rappresentativi anche per il sito in esame.

Nel seguito sono riportati:

- una breve descrizione del codice di calcolo della dispersione in atmosfera impiegato per sviluppare le simulazioni;
- la descrizione degli scenari di emissione considerati e dei dati di input impiegati;
- i risultati delle simulazioni e il confronto tra questi e gli standard di qualità dell'aria;
- la valutazione degli impatti connessi agli interventi in progetto con riferimento allo stato di qualità dell'aria anche nelle aree protette.

Codice di calcolo AERMOD

I modelli di dispersione atmosferica sono utilizzati per ricostruire, in maniera quantitativa, i fenomeni che determinano l'evoluzione spazio-temporale della concentrazione degli inquinanti in atmosfera.

La scelta di un modello di dispersione atmosferica da utilizzare va orientata dalle condizioni del caso specifico. In particolare, tale scelta dipende da molti fattori, tra cui:

- l'effettiva qualità e disponibilità dei dati meteorologici;
- il numero di sorgenti ed inquinanti che si intendono simulare.

Si ritiene che per valutare gli effetti sulla qualità dell'aria indotti dalla presenza dei due nuovi impianti di cogenerazione risulti idoneo il codice AERMOD della US EPA (*Environmental Protection Agency* - Agenzia di protezione ambientale degli Stati Uniti). Il codice AERMOD è stato sviluppato dall'*American Meteorological Society (AMS)/Environmental Protection Agency (EPA) Regulatory Model Improvement Committee (AERMIC)* come evoluzione del modello gaussiano ISC3 ed attualmente figura tra i codici più noti ed utilizzati a livello nazionale e internazionale. Tale modello è stato recentemente riconosciuto come "regulatory" nei protocolli EPA per la modellazione della dispersione atmosferica, in sostituzione di ISC3. Si osserva, infine, che l'utilizzo del codice AERMOD è raccomandato nelle "Linee guida sui modelli di dispersione atmosferica" dell'US EPA. Infatti, il codice è molto robusto e lascia pochissimi margini di variazione delle modalità di calcolo al simulatore.

Il modello proposto è basato sull'integrazione dell'equazione differenziale di diffusione che viene ricavata dal bilancio di massa esteso ad un volume infinitesimo di aria, sotto ipotesi a contorno restrittive, come il comportamento del contaminante come fluido incompressibile e la diffusività molecolare del contaminante trascurabile rispetto alla turbolenza.

AERMOD è un modello di equilibrio stazionario, con plume di tipo Gaussiano modificato, che valuta la dispersione atmosferica sulla base della struttura dei livelli di turbolenza presenti nella troposfera calcolati in base ad algoritmi ed estrapolazioni che includono sia sorgenti superficiali che di quota e sia condizioni determinate della morfologia del terreno.

Qui di seguito sono elencate le maggiori caratteristiche del modello proposto, enfatizzando le differenze rispetto ai modelli tradizionali di trasporto e dispersione.

Il codice prevede la possibilità di considerare diverse tipologie di fonti emmissive (puntuali, areali, volumiche) ed a ciascun tipo di sorgente fa corrispondere un diverso algoritmo per il calcolo della concentrazione. Il modello calcola il contributo di ciascuna sorgente nel dominio d'indagine, in corrispondenza di ricettori distribuiti su una griglia (definita dall'utente) o discreti e ne somma gli effetti. Poiché il modello è stazionario, le emissioni sono assunte costanti nell'intervallo temporale di simulazione (generalmente un'ora).

Il codice consente di effettuare due tipi di simulazioni:

- "short term": fornisce concentrazioni medie orarie o giornaliere e quindi a breve termine, consentendo di individuare la peggior condizione possibile;

- *"long-term"*: tratta gli effetti dei rilasci prolungati nel tempo, al variare delle caratteristiche atmosferiche e meteorologiche, e fornisce le condizioni medie nell'intervallo di tempo considerato, generalmente un anno e quindi a lungo termine.

Il modello si può avvalere dell'utilizzo di altri due codici per elaborare i dati di input:

- il pre-processore meteorologico AERMET, che consente di raccogliere ed elaborare i dati meteorologici rappresentativi della zona studiata, per calcolare i parametri dispersivi dello strato limite atmosferico; esso permette pertanto ad AERMOD di ricavare i profili verticali delle variabili meteorologiche più influenti sul trasporto e dispersione degli inquinanti;
- il pre-processore orografico AERMAP, che permette di raccogliere ed elaborare le caratteristiche e l'altimetria del territorio, consentendo l'applicazione di AERMOD a zone sia pianeggianti che a morfologia complessa.

Il codice di dispersione AERMOD infine, dopo aver integrato le informazioni provenienti dai due preprocessori sopra illustrati, calcola le concentrazioni al suolo degli inquinanti emessi in atmosfera assumendo particolari ipotesi. Nel caso di atmosfera stabile il codice suppone che l'inquinante diffonda nello spazio mantenendo una forma sia nella direzione orizzontale che verticale assimilabile ad una distribuzione gaussiana, mentre nel caso di atmosfera convettiva la forma adottata dal codice per diffondere il pennacchio riflette la natura non gaussiana della componente verticale della velocità del vento.

L'attuale versione di AERMOD contiene particolari algoritmi in grado di tenere conto di determinate caratteristiche dello strato limite atmosferico (PBL – *planetary boundary layer*) ed è in grado di simulare il comportamento del pennacchio in diverse situazioni:

- calcola il *"plume rise"*, ossia il sovrainnalzamento del pennacchio legato agli effetti di intrappolamento del pennacchio nei flussi turbolenti, sia di natura meccanica che convettiva, che tendono a manifestare una spinta discendente sottovento agli edifici eventualmente presenti vicino al camino e una spinta ascendente collegata ai flussi turbolenti diretti verso l'alto;
- simula la *"buoyancy"*, ossia la spinta di galleggiamento del pennacchio legato alle differenze di densità e di temperatura del pennacchio rispetto all'aria esterna;
- è in grado di simulare i *"plume lofting"*, cioè le porzioni di massa degli inquinanti che in situazioni convettive prima di diffondersi nello strato limite, tendono ad innalzarsi e a rimanere in prossimità del top dello strato limite;
- tiene conto della penetrazione del plume in presenza di inversioni termiche in quota;
- tiene conto del *"building downwash"*, ossia dell'effetto di distorsione del flusso del pennacchio causato dalla presenza di edifici di notevoli dimensioni e la possibilità che tale distorsione trascini il pennacchio al suolo

Parametri meteorologici

Come illustrato nella precedente, è stata utilizzata la meteorologia fornita dall'Aeroporto di Pescara. Il regime anemometrico utilizzato dal modello AERMOD è presentato in **Figura 20**. In tale scenario, i venti hanno provenienza prevalente da SW (circa il 30%) con intensità raramente superiore a 5 m/s.

Figura 20: Rosa dei venti al suolo utilizzata per la simulazione della dispersione dei composti in grado di superare lo strato di inversione termica

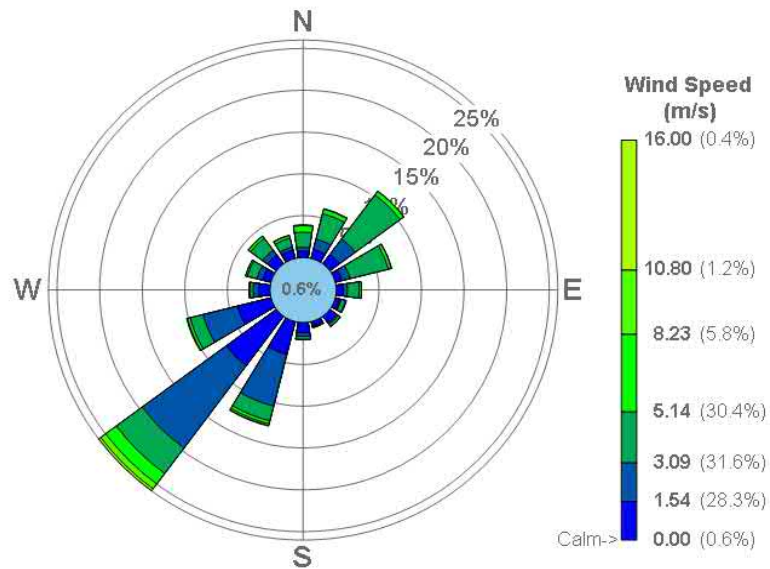

Descrizione dello scenario di emissione per gli ossidi di azoto – Scenario I

La valutazione degli impatti indotti dalle emissioni di NOx è stata condotta per il seguente scenario:

- camino CAT-6 (generatore di vapore) e camini CG1 e CG2 (cogenerazione).

Nella seguente **Tabella 11** si riportano le caratteristiche, di tipo geometrico ed emissivo, delle sorgenti di emissione. Si fa presente che i dati emissivi utilizzati sono quelli autorizzati dal Provvedimento AIA vigente con unica eccezione delle portate dei camini CG1 e CG2.

La localizzazione dei camini considerati nelle simulazioni è riportata nella **Figura 21**.

Tabella 11: Dati emissivi utilizzati per l'implementazione del modello di dispersione degli NOx

Punto di emissione	Impianto	Altezza (m)	Diametro camino (m)	Durata emissione		T (°C)	Portata alle condizioni QRE I del Provvedimento AIA (Nm ³ /h)	Sostanza inquinante	Concentrazione (mg/Nm ³)	Flusso di massa	
				(h/gg)	(gg/a)					(kg/h)	(kg/a)
CT6	Generatore di vapore	12	0,8	24	365	82	13.000 @3% di O ₂	NOx	135	1,755	15.374
								CO	100	1,3	11.388
CG1	Cogenerazione	11	0,6	24	365	120	25.421 @15%O ₂ e @9-10% di H ₂ O	NOx	95	2,42	21.156
								CO	240	6,10	52.446
								SOx	15	0,38	3.340
								Polveri	5	0,13	1.113
CG2	Cogenerazione	11	0,6	24	365	120	25.421,3 @15%O ₂ e @9-10% di H ₂ O	NOx	95	2,42	21.156
								CO	240	6,10	52.446
								SOx	15	0,38	3.340
								Polveri	5	0,13	1.113

Figura 21 :Localizzazione dei punti di emissione



Con l'assunzione che i plume derivante dai camini di cui alla **Tabella 11** possa superare lo strato di inversione termica e, quindi, possa disperdersi in volumi di aria maggiori, il modello AERMOD ha permesso di stimare le concentrazioni di NOx all'interno del dominio. I risultati sono stati quindi valutati a un'altezza fissata dal livello del suolo pari a 1,70 m.

I valori delle concentrazioni di NO₂ sono stati calcolati a partire dai dati di concentrazione di NOx moltiplicati per un fattore pari a 0,6, assumendo quindi cautelativamente che il 60% degli NOx emessi sia costituita da NO₂.

I risultati sono riportati in **Tabella 12**; si rimanda alle **Figure Fuori Testo 04** e **Figure Fuori Testo 05** per le relative mappe di dispersione.

Tabella 12: Risultati del modello AERMOD per lo Scenario emissivo relativo agli NOX

Parametro	Concentrazione Stimata			Valore Di Riferimento	Periodo Di Riferimento
	Valore Massimo	99,8° Percentile	Valore Medio Sul Grigliato		
	(µg/m ³)				
NOx	20,1	-	0,12	30	media annuale - livello critico per la protezione della vegetazione
NO2	14,2	-	0,08	40	media annuale
		-		20	media annuale - livello critico per la protezione della vegetazione
	275,8	173,7	6,42	200	media oraria da non superare più di 18 volte per anno civile

La concentrazione media annuale di ossidi di azoto (NOx) all'interno del dominio di calcolo, espressi come media sul dominio stesso, è risultata pari a 0,12 µg/m³. Nel punto di massimo impatto, la concentrazione è 20,1 µg/m³, valori ovviamente puntuali. Come indicato, la concentrazione mediata su una superficie di estensione significativa è assai inferiore. Confrontando tale valore con il livello critico per la protezione della vegetazione, pari a 30 µg/m³, si può concludere che le concentrazioni stimate a partire dai valori di portata *as built* dei due sistemi di cogenerazione sono ampiamente al di sotto di tale limite.

Le concentrazioni di NO₂, similmente, presentano valori annuali e mediati su tutto il dominio pari a 0,08 µg/m³. Nel punto di massimo impatto, la concentrazione massima è 14,2 µg/m³. Per tale composto, il D. Lgs. 155/2010 definisce un valore limite per la protezione della popolazione pari a 40 µg/m³. I limiti risultano pienamente rispettati.

La mappa di distribuzione del 99,8° percentile delle concentrazioni orarie di NO₂ (**Figure Fuori Testo 05**) e la mappa di distribuzione delle medie annuali di NO₂ (**Figure Fuori Testo 04**) mostrano che i valori più elevati sono localizzati nelle immediate vicinanze dello stabilimento, nei primi due-trecento metri, lungo i versanti collinari adiacenti. Ciò in quanto il plume, nel corso del suo innalzamento e prima di portarsi al di sopra della valle (quando questo avviene) comunque impatta i versanti più acclivi attorno allo stabilimento. Le concentrazioni di NO₂ nei centri abitati sono dell'ordine dell'un per cento del limite di qualità dell'aria e quindi trascurabili. Le concentrazioni di NOx, per i quali è definito un limite di qualità dell'aria per la protezione della vegetazione, scendono a valori inferiori al 10% del valore limite quasi al perimetro dello Stabilimento nelle aree meridionali ed entro 200-300 metri dallo stabilimento nelle aree settentrionali.

In ultimo, il medesimo D. Lgs. 155/2010, individua un valore medio orario per la protezione della salute da non superare più di 18 volte l'anno civile, pari a 200 µg/m³. Il valore massimo puntuale sul dominio di tale parametro è di 275,8 µg/m³ mentre il 99,8° percentile è pari a 173,7 µg/m³. Si osserva, ancora una volta, che tale valore massimo si raggiunge al perimetro dello stabilimento e che le concentrazioni nei pressi dei centri abitati sono di gran lunga inferiori al limite di qualità dell'aria, raggiungendo al massimo valori compresi tra 50,7 - 84,1 µg/m³.

Non essendo disponibili dati di qualità dell'aria a livello locale non è stato possibile sviluppare delle valutazioni sugli impatti cumulati ossia considerare, oltre a tutte le sorgenti emissive dello stabilimento di SCB, anche le altre presenti all'interno della Valle del Tirino nel territorio limitrofo lo stabilimento.

Tuttavia, le simulazioni sviluppate con riferimento agli impatti cumulati di stabilimento, ossia considerando tutti i camini con emissioni di NOx hanno mostrato che l'esercizio dello stabilimento nella configurazione attuale non generano impatti significativi sulla componente atmosfera, confermando sostanzialmente le valutazioni già sviluppate in sede di prima istanza di VA. Come già indicato, le concentrazioni di NO₂ nei centri abitati sono dell'ordine dell'un per cento del limite di qualità dell'aria definito per la protezione della popolazione e quelle di NOx scendono a valori inferiori al 10% del valore limite definito per la protezione della vegetazione già nelle immediate vicinanze dello stabilimento.

Considerando inoltre che il giudizio esplicitato nel PRQA circa la qualità dell'aria, espresso ovviamente tenendo conto di tutte le emissioni presenti nella zona di interesse (industriali, domestiche e da traffico), che classifica la zona di mantenimento, si ritiene che l'incremento del contributo emissivo dello stabilimento di Società Chimica Bussi anche sommato alle altre sorgenti emissive dell'area non sia tale da alterare il giudizio espresso nel PRQA.

Descrizione dello scenario di emissione per cloro, biossido di cloro e acido cloridrico – Scenario II

La valutazione degli impatti indotti dalle emissioni di Cl₂ + ClO₂ e HCl è stata condotta considerando le emissioni dai camini UE2 (Clorosoda Fase 5), Sintesi 1 (Sintesi acido cloridrico), PAP5 (Eureco fase 5 + decomposizione H₂O₂), C-01 (PAC scrubber) e i camini dell'impianto clorito (CLO1, CLO2, CLO3, CLO4).

Nella seguente **Tabella 13** si riportano le caratteristiche, di tipo geometrico ed emissivo, delle sorgenti di emissione. Si fa presente che i dati emissivi utilizzati per i camini UE2, Sintesi 1, PAP5, C-01, CLO1, CLO2 e CLO3 sono quelli autorizzati, mentre quelli del camino CLO4 e per il camino CLO5 sono quelli per i quali si chiede autorizzazione. Le emissioni dal camino CLO1 non sono state oggetto di simulazione dal momento che, come indicato nel quadro progettuale, la torre di lavaggio idrogeno ad esso connessa verrà sostituita con una nuova unità a cui è associato il nuovo punto di emissione CLO5.

Tabella 13: Dati emissivi utilizzati per lo Scenario II.

Punto Di Emissione	Impianto	Altezza (m)	Diametro camino (m)	Durata emissione		T (°C)	Portata (Nm ³ /h)	Sostanza inquinante	Concentrazione (mg/Nm ³)	Flusso di massa	
				h/gg	gg/a					kg/h	kg/a
UE2	Clorosoda	20	0,2	24	365	30	2.500	Cl ₂ + ClO ₂	1	0,0025	21,9
Sintesi1	Sintesi acido cloridrico	16	0,45	24	300	40	80	Cl ₂	3,5	0,00028	2
								HCl	20	0,0016	11,52
PAP5	Eureco + decomposizione H ₂ O ₂	10	0,04	24	365	20	100	Cl ₂	3	0,0003	2,63
C-01	PAC Scrubber	12	0,13	24	300	20	400	HCl	1	0,0004	3
CLO2	Impianto Clorito	18	0,2	24	365	Amb.	1.600	Cl ₂ +ClO ₂	1	0,0016	14,02
CLO3	Impianto Clorito	18	0,320	24	365	Amb	2.800	Cl ₂ +ClO ₂	1	0,0028	24,5
CLO4	Sintesi HCL clorito	17	0,12	24	365	Amb.	1.000	Cl ₂	1	0,001	8,76
								HCl	6	0,006	52,56
CLO5	Impianto Clorito	18	0,300	24	365	Amb.	900	Cl ₂ +ClO ₂	1	0,0009	7,88

Figura 22 :Localizzazione dei punti di emissione



I risultati delle simulazioni in termini di concentrazioni valutate ad un'altezza fissata dal livello del suolo pari a 1,70 m sono riportati sinteticamente nella **Tabella 14** e nelle **Figure Fuori Testo 06 e 07**.

Tabella 14: Risultati del modello AERMOD per lo Scenario II				
Parametro	Concentrazione Stimata		Valore Di Riferimento**	Periodo Di Riferimento
	Valore Massimo	Valore Medio Sul Grigliato*		
	(µg /m³)			
Cl ₂ + ClO ₂	0,036	0,023	15	media annuale
HCl	0,035	0,021	20	media annuale
* Medie su tutto il dominio di calcolo				
** Valore long-term per la protezione della salute umana. Fonte: Horizontal Guidance IPPC H1 della Environmental Agency Britannica (2002)				
(1) Non disponendo di valori di emissione disaggregati per Cl ₂ e ClO ₂ i due contaminanti sono stati simulati contestualmente pertanto i risultati delle simulazioni coincidono.				

La concentrazione media annuale Cl₂ + ClO₂ all'interno del dominio di calcolo, espressi come media sul dominio stesso, è risultata pari a 0,023 µg/m³. Nel punto di massimo impatto, la concentrazione è 0,036 µg/m³, valore ovviamente puntuale. Come indicato, la concentrazione mediata su una superficie di estensione significativa è assai inferiore. Confrontando tale valore con il valore di riferimento (Valore long-term per la protezione della salute umana. Fonte:

Horizontal Guidance IPPC H1 della Environmental Agency Britannica), pari a $15 \mu\text{g}/\text{m}^3$, si può concludere che le concentrazioni stimate sono ampiamente al di sotto di tale valore. La concentrazione annuale massima risulta essere inferiore anche al valore di riferimento per ClO_2 (Valore long-term per la protezione della salute umana. Fonte: Horizontal Guidance IPPC H1 della Environmental Agency Britannica), pari a $2,8 \mu\text{g}/\text{m}^3$.

Le concentrazioni di HCl, similmente, presentano valori annuali e mediati su tutto il dominio pari a $0,021 \mu\text{g}/\text{m}^3$. Nel punto di massimo impatto, la concentrazione massima è $0,035 \mu\text{g}/\text{m}^3$. Tale valore è ampiamente inferiore al valore di riferimento (valore long-term per la protezione della salute umana. Fonte: Horizontal Guidance IPPC H1 della Environmental Agency Britannica), pari a $20 \mu\text{g}/\text{m}^3$.

Le mappe di distribuzione delle concentrazioni medie annue di $\text{Cl}_2 + \text{ClO}_2$ e HCl (**Figure Fuori Testo 06 e 07**) mostrano che i valori più elevati delle concentrazioni di tali inquinanti sono localizzati nelle immediate vicinanze dello stabilimento, in prossimità dei confini ovest e sud.

Valutazione degli impatti conseguenti alla realizzazione delle modifiche richieste per i camini PAP2 e PAP7.

Nella configurazione attuale, l'impianto PAP è dotato di n. 13 punti di emissione convogliata in atmosfera, n.7 dei quali sono autorizzati per il parametro polveri.

Nella tabella sottostante si riporta il confronto tra la configurazione di progetto e quella attuale relativamente ai soli due punti di emissione sui SCB intende eseguire delle modifiche e al flusso di massa di polveri totale.

Tabella 15: Variazione dei flussi di massa di polveri nella configurazione attuale e quella di progetto dell'impianto PAP							
Punto di emissione	Portata (Nm^3/h)	Durata emissione		Sostanza inquinante	Concentrazione Autorizzata (mg/Nm^3)	Flusso di massa	
		(h/gg)	(gg/a)			(kg/h)	(kg/anno)
Configurazione attuale							
PAP2	8.000	24	365	Polveri	30	0,24	2.102
PAP7	500	3	104	Polveri	20	0,01	5,56
Flusso di massa totale annuo							2.107,56
Configurazione di progetto							
PAP2	-	-	-	-	-	-	-
PAP7	2.700	3	104	Polveri	20	0,054	16,848
Flusso di massa totale annuo							16,848
Variazione del flusso di massa di polveri conseguente all'implementazione delle modifiche proposte							-2.088,712

Come si evince dalla **Tabella 15**, si osserva una sostanziale riduzione del flusso di massa annuale di polveri connesso alle produzioni dell'impianto PAP conseguentemente alla realizzazione degli interventi proposti e pari al 99,1%.

4.2.2 Rumore

Stato attuale della componente ambientale

Piano Comunale di Classificazione Acustica del Territorio (PCCA) di Bussi sul Tirino (PE)

Il comune di Bussi sul Tirino, nel quale lo stabilimento della Committente è ubicato, non ha provveduto a redigere il Piano Comunale di Classificazione Acustica del Territorio (PCCA) come richiesto dall'articolo 6 c.1 lett. a) della Legge 447/1995. Pertanto, per la valutazione dell'inquinamento acustico, si applicano i limiti di cui all'art. 6 comma 1 del D.P.C.M. 01/03/1991, così come indicato nell'art. 8 del D.P.C.M. 14/11/1997. Tali limiti sono riportati nella tabella seguente.

Tabella 16: Individuazione dei valori limite di accettabilità (DPCM 01/03/1991)		
Zonizzazione	Limite Diurno (Leq A)	Limite Notturno (Leq A)
Tutto il territorio nazionale	70	60
Zona A (decreto ministeriale n. 1444/68) (*)	65	55
Zona B (decreto ministeriale n. 1444/68) (*)	60	50
Zona esclusivamente industriale	70	70
(*) Zone di cui all'art. 2 del Decreto Ministeriale 2 aprile 1968		

Data la destinazione d'uso della zona e l'attuale stato di fruizione della stessa, l'area nella quale insiste lo stabilimento oggetto di studio è da considerarsi appartenente alla "Zona esclusivamente industriale", mentre quella relativa ai ricettori ad esso limitrofi può essere classificata come: "Tutto il territorio nazionale", per i quali i limiti applicabili sono riportati nella seguente tabella.

Tabella 17: Valori limite di immissione (DPCM 14/11/1997)		
Classe di destinazione d'uso del territorio	Limite Diurno (Leq A)	Limite Notturno (Leq A)
V – Aree prevalentemente industriali	70	60

Per quanto riguarda il rumore prodotto dalle infrastrutture stradali vige una normativa specifica (D.P.R. n.142 del 30/04/2004); in particolare per i ricettori all'interno delle fasce di pertinenza acustica delle infrastrutture di trasporto sussiste un duplice vincolo:

- per il rumore complessivo prodotto da tutte le sorgenti diverse dalle infrastrutture di trasporto valgono i valori limite assoluti di immissione derivanti dalla classificazione acustica attribuita alle fasce (D.P.C.M. 14/11/1997 (art.3) – valori limite assoluti di immissione riportati nella **Tabella 17**);
- per il rumore prodotto dal traffico veicolare entro le fasce di pertinenza delle infrastrutture stradali esistenti si fa riferimento all'articolo 5 del D.P.R. 30/04/2004, n.142 che rimanda a sua volta alla tabella 2 dell'allegato 1, riproposta nella **Tabella 17**.

Tabella 18: Limiti di immissione per traffico stradale relativo a ricettori interni alle fasce di pertinenza

Tipo di strada (secondo codice della strada)	Sottotipi a fini acustici (secondo norme CNR 1980 direttive Put)	Ampiezza fascia di pertinenza acustica (m)	Scuole, ospedali, case di cura e di riposo		Altri ricettori	
			Diurno (dB(A))	Notturno (dB(A))	Diurno (dB(A))	Notturno (dB(A))
A- Autostrada		100 (fascia A)	50	40	70	60
		150 (fascia B)			65	55
B- Extraurbana principale		100 (fascia A)	50	40	70	60
		150 (fascia B)			65	55
C- Extraurbana secondaria	Ca (strade a carreggiate separate e tipo IV CNR 1980)	100 (fascia A)	50	40	70	60
		150 (fascia B)			65	55
	Cb (tutte le altre strade extraurbane secondarie)	100 (fascia A)			70	60
		50 (fascia B)			65	55
D-urbana a scorrimento	Da (strade a carreggiate separate e interquartiere)	100	50	40	70	60
	Db (Tutte le altre strade urbane di scorrimento)	30			65	55
E-urbana di quartiere		30	Definiti dai comuni nel rispetto dei valori riportati in tabella C allegata al DPCM in data 14 novembre 1997 e comunque in modo conforme alla zonizzazione acustica delle aree urbane, come prevista dall'articolo 6, comma 1, lettera a) della legge n.447 del 1995			
F-locale		30				

Risultati dei rilievi fonometrici condotti nel novembre 2020

Per quanto riguarda lo stato attuale del clima acustico presso i recettori sensibili presenti nel territorio limitrofo l'insediamento industriale Società Chimica Bussi (clima acustico *ante-operam*) si è fatto riferimento ai rilievi fonometrici di più recente esecuzione disponibili, condotti nel novembre 2020. I risultati di tali rilievi sono contenuti nel documento "Inquinamento Acustico in ambiente esterno durante il periodo diurno e notturno in conformità al DM 16/03/1998" redatto dalla società LifeAnalytics Srl che costituisce l'**Allegato 10** della presente documentazione.

Le misure fonometriche sono state eseguite in entrambi i periodi di riferimento (diurno e notturno) presso 4 ricettori sensibili più prossimi allo stabilimento e localizzati in prossimità dei confini Est e Ovest (denominati S1, S2, P12 e P13 evidenziati in giallo nella figura seguente) e presso 13 punti di misura localizzati in prossimità aree appartenenti alla Rete Natura 2000 e

habitat riconosciuti come importanti per la conservazione di popolazioni di uccelli selvatici (Important Bird and Biodiversity, nel seguito IBA) (evidenziati in rosa nella figura seguente. L'origine riferimento non è stata trovata.).

La localizzazione di tutti i punti interessate dai rilievi fonometrici è riportata nella figura sottostante **Figura 23**.

Figura 24: Localizzazione dei punti di misura e ricettori sensibili

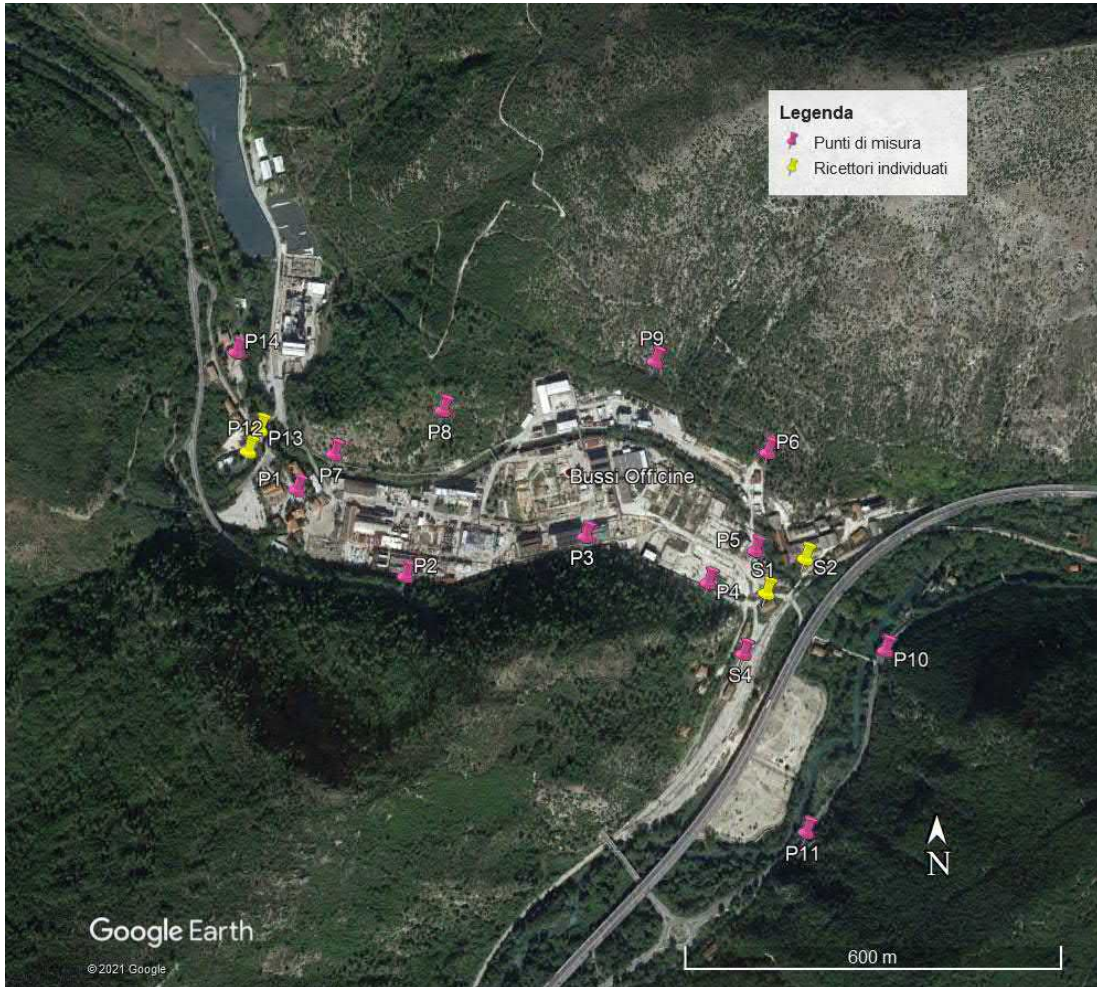

I risultati delle misurazioni fonometriche condotte sono sinteticamente riassunti nella **Tabella 19**.

Tabella 19: Risultati delle misurazioni fonometriche condotte nel novembre 2020

Denominazione punti di misura	Leq Diurno (db(A))	Leq Notturno (db(A))	Limite di immissione applicabile	
			Leq Diurno (db(A))	Leq Notturno (db(A))
S1 – Ingresso Palazzina Stazione Bussi	54,9	43,6	70	60
S2 – Ingresso ex-Saica	57,6	47,6		

Tabella 19: Risultati delle misurazioni fonometriche condotte nel novembre 2020				
Denominazione punti di misura	Leq Diurno (db(A))	Leq Notturno (db(A))	Limite di immissione applicabile	
			Leq Diurno (db(A))	Leq Notturno (db(A))
P13 – Palazzina residenziale	57,4	41,4		
P12 - Bar	46,8	40,8		
S4	58,7	47,1		
P14	45,8	39,6		
P8	59,6	56,8		
P9	55,0	49,1		
P10	68,0	54,8		
P11	60,4	50,8		
P1	50,1	43,5		
P2	54,6	53,3		
P3	52,6	49,3		
P4	51,7	39,9		
P5	53,8	47,8		
P6	49,2	52,1		
P7	56,8	59,5		

Valutazione degli impatti in fase di esercizio

La presente valutazione di impatto acustico è stata condotta considerando gli effetti sul clima acustico attuale generati dalla realizzazione delle modifiche in oggetto e delle variazioni del clima acustico simulate, ma non ancora verificate in campo, conseguenti all'incremento della capacità produttiva dell'impianto PAC. In particolare, si è tenuto conto:

1. dell'esercizio delle apparecchiature a servizio della nuova torre di lavaggio idrogeno T-0304 che sarà installata nei pressi dell'impianto clorito;
2. dell'incremento degli automezzi in transito presso lo stabilimento dovuto all'aumento della capacità produttiva dell'impianto PAC, come già simulato nel documento "*Studio Previsionale di Impatto Acustico per l'incremento della capacità produttiva dell'impianto PAC - Integrazioni*"³ redatto da Ramboll e presentato agli Enti competenti a dicembre 2020 nell'ambito del procedimento di VA per l'incremento della capacità produttiva dell'impianto PAC.

Poiché il procedimento di VA si è concluso in data 25/03/2021, SCB non ha ancora presentato istanza di modifica del Provvedimento AIA vigente e non è, pertanto,

³ Per maggiori dettagli circa le ipotesi di lavoro, la metodologia seguita e i risultati ottenuti di si rimanda all'**Allegato 05** alla presente documentazione.

autorizzata ad esercire l'impianto PAC alla massima capacità produttiva. Di conseguenza non sono disponibili rilievi fonometrici di verifica della situazione simulata.

Pertanto, risulta necessario considerare tale contributo nelle presenti valutazioni previsionale di impatto acustico, per tener conto di tutte le modifiche autorizzate ma non ancora messe in esercizio.

Per la valutazione del clima acustico Ramboll ha utilizzato la norma ISO 9613 "Attenuation of sound during propagation outdoors" per le emissioni acustiche per l'installazione della nuova torre di lavaggio T-0304 e la metodologia analitica sviluppata dal Consiglio Nazionale delle Ricerche (CNR) relativamente alle emissioni acustiche da traffico autoveicolare.

Caratteristiche delle nuove sorgenti sonore

Al fine di valutare l'impatto acustico degli interventi di progetto precedentemente descritti si è provveduto ad individuare le caratteristiche acustiche delle nuove apparecchiature da installare. Sulla base della documentazione di progetto fornita dalla Committente è risultato che le apparecchiature maggiormente rumorose siano rappresentate dalle pompe a servizio della torre di lavaggio precedentemente descritta; le pompe da installare saranno due che lavoreranno alternativamente l'una all'altra (una pompa ha la funzione di back-up).

La potenza sonora delle pompe da installare è stata desunta dal manuale operativo del costruttore delle apparecchiature, in particolare dalla curva di rumorosità della pompa riportata nella figura seguente.

Figura 25: Curva di rumorosità della pompa da installare a servizio della torre di lavaggio T-0304

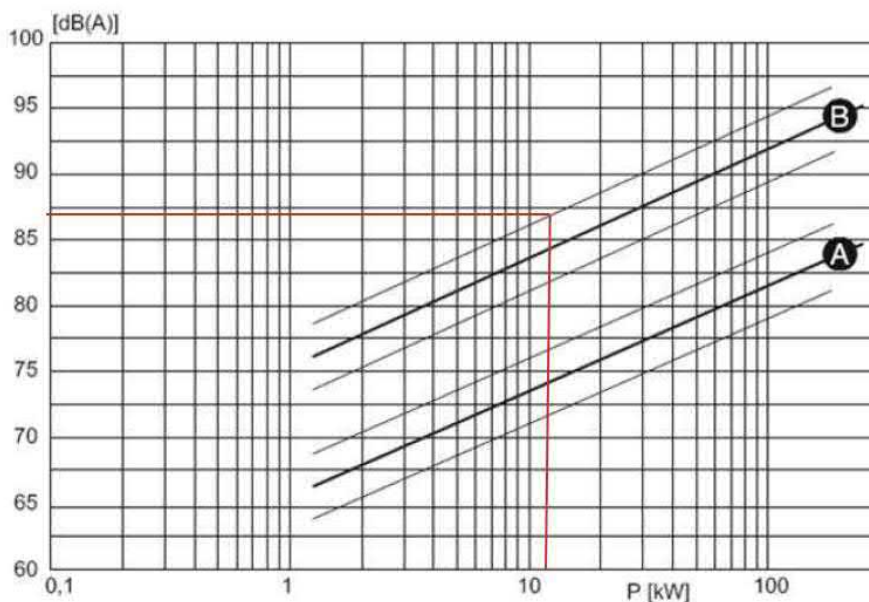

Per stabilire la potenza sonora della pompa è necessario entrare nel grafico di rumorosità con la potenza elettrica dell'apparecchiatura. Secondo quanto riferito dalla Committente tale potenza, per la pompa che si intende installare è pari a 11 kW. Dall'intersezione tra la verticale condotta dal valore di potenza elettrica pari a 11 kW e la curva superiore B – che corrisponde al funzionamento della pompa nelle normali condizioni di esercizio accoppiata con motore elettrico alla velocità di 2900 rpm – è possibile stabile il valore di potenza sonora dell'apparecchiatura di interesse (si vedano le linee rosse riportate nella figura precedente). Tale potenza sonora risulta nel caso in esame pari a 87 dB(A).

Nella figura seguente si riporta la localizzazione planimetrica della nuova torre di lavaggio idrogeno T-0304. La nuova torre verrà installata all'interno dell'impianto clorito, che è localizzato all'interno di una struttura in carpenteria metallica aperta e dotata di tettoia. Pertanto, ai fini della presente valutazione tale sorgente sonora è stata simulata come localizzata in campo aperto; sono stati quindi trascurati i meccanismi di attenuazione dovuti alla presenza di ostacoli e edifici presenti.

Figura 26: Localizzazione planimetrica della nuova torre di lavaggio idrogeno T-0304



Metodologia di stima dell'impatto acustico

Come anticipato, la metodologia di calcolo utilizzata per la valutazione previsionale di impatto acustico relativamente alle modifiche previste è nel seguito descritta:

- norma ISO 9613 "Attenuation of sound during propagation outdoors" per la stima dell'impatto acustico generato dall'esercizio della nuova torre di lavaggio idrogeno T-0304, in particolare della pompa al suo servizio;
- metodologia analitica sviluppata dal Consiglio Nazionale di Ricerca (CNR)⁴, per la valutazione relativa all'incremento del traffico veicolare indotto dall'aumento della capacità produttiva dell'impianto PAC.

Contributo del traffico veicolare

Il contributo al clima acustico dovuto del traffico veicolare è stato calcolato da Ramboll con riferimento alla metodologia analitica sviluppata dal CNR, le ipotesi di lavoro, la descrizione della metodologia seguita e i risultati delle stime sono riportate nel documento *Integrazioni allo Studio Previsionale di Impatto Acustico per l'incremento della capacità produttiva dell'impianto PAC* redatto da Ramboll a dicembre 2020 a cui si rimanda per maggiori approfondimenti (**Allegato 11**). Si evidenzia che il contributo del traffico veicolare interessa esclusivamente il periodo di riferimento diurno (6:00 – 22:00), in quanto si è ipotizzato che l'aumento dei mezzi da/per lo stabilimento SCB interessa soltanto quella fascia oraria.

Pertanto, nella Tabella seguente si riportano esclusivamente i risultati delle stime ottenute per il contributo del traffico veicolare associato all'incremento della capacità produttiva dell'impianto

⁴ Canelli G. B., Gluck K., Santoboni S. A., A mathematical model for evaluation and prediction of mean energy level of traffic noise in Italian towns, *Acustica*, 53, 31, 1983

PAC, con riferimento ai diversi percorsi stradali percorribili dai mezzi in transito da/per lo stabilimento di Bussi.

Si sottolinea che sono stati aggiunti, rispetto alle valutazioni condotte a dicembre 2020, i punti di misura P4, P5, P6, P7 e P12. Tali valori sono evidenziati in neretto nella **Tabella 20**.

Inoltre, i punti di misura denominati S3 e S5 nelle simulazioni precedenti (dicembre 2020) sono attualmente denominati rispettivamente P13 e P14. Tale cambiamento è un aspetto puramente formale e si rende necessario per uniformare la denominazione dei punti di misura con l'ultima campagna fonometrica condotta; la localizzazione planimetrica dei punti di misura è rimasta invariata (**Tabella 23**).

Tabella 20: Stima delle emissioni acustiche legate all'incremento del traffico veicolare di mezzi pesanti con riferimento al periodo diurno (Aggiornamento Tabella 13 dello SPIA di dicembre 2020, Ramboll)

Tratto stradale	Punti di misura																
	S1	S2	P13 (1)	S4	P14 (2)	P1	P2	P3	P8	P9	P10	P11	P4	P5	P6	P7	P12
	Leq dB(A)																
Percorso 1																	
link 1	50,1	51,7	39,0	49,6	38,6	39,5	40,8	42,8	40,3	42,1	47,7	46,8	46,3	47,4	45,3	39,4	39,1
link 2a	51,1	48,0	44,9	43,5	41,2	51,1	51,1	51,1	40,6	40,2	51,1	39,8	51,1	47,2	41,4	45,7	45,6
Percorso 2																	
link 1	50,1	51,7	39,0	49,6	38,6	39,5	40,8	42,8	40,3	42,1	47,7	46,8	46,3	47,4	45,3	39,4	39,1
link 2b	41,6	42,1	34,4	41,3	34,0	34,9	36,0	37,5	35,7	37,1	51,1	51,1	39,9	40,7	39,3	35,0	34,4
link 3	40,4	39,6	48,4	41,5	49,7	46,4	53,1	42,5	42,2	39,6	39,4	42,4	41,1	40,1	39,0	44,1	47,9
link 4	35,7	35,5	51,1	35,8	51,1	51,1	41,1	37,5	40,6	36,7	34,4	34,4	36,3	35,9	35,8	46,4	48,1
Percorso 3																	
link 2c	37,1	36,6	34,4	38,0	34,0	34,9	36,1	36,6	35,0	35,0	37,0	40,1	37,6	37,0	36,1	35,1	34,7
link 3	40,4	39,6	48,4	41,5	49,7	46,4	53,1	42,5	42,2	39,6	39,4	42,4	41,1	40,1	39,0	44,1	47,9
link 4	35,7	35,5	51,1	35,8	51,1	51,1	41,1	37,5	40,6	36,7	34,4	34,4	36,3	35,9	35,8	46,4	48,1
<p>(1) Si riporta per tale punto la denominazione dell'ultima campagna fonometria di novembre 2020, nello SPIA di dicembre 2020 tale punto era denominato S3;</p> <p>(2) Si riporta per tale punto la denominazione dell'ultima campagna fonometria di novembre 2020, nello SPIA di dicembre 2020 tale punto era denominato S5.</p>																	

Ai fini della presente stima dell'impatto acustico, a scopo cautelativo, si è deciso di considerare il valore massimo della pressione acustica stimata nei diversi percorsi stradali individuati presso i diversi punti di misura, nella Tabella seguente si riportano sinteticamente tali valori massimi.

Tabella 21: Valori massimi di pressione sonora stimati con il modello CNR per ogni punto di misura e ricettore sensibile	
Punto di misura	Valore massimo di pressione sonora tra i percorsi individuati (db(A))
S1	51,1
S2	51,7
P13	51,1
P12	48,1
S4	49,6
P14	51,1
P8	42,2
P9	42,1
p10	51,1
P11	51,1
P1	51,1
P2	53,1
P3	51,1
P4	51,1
P5	47,4
P6	45,3
P7	46,4

Contributo dovuto all'installazione di una nuova torre di lavaggio

Il contributo al clima acustico dell'esercizio della torre di lavaggio idrogeno T-0304 di nuova installazione è stato stimato con la UNI ISO 9613 che è suddivisa in due parti:

- Parte 1: *Calculation of the absorption of sound by the atmosphere;*
- Parte 2: *General method of calculation.*

La prima parte tratta l'attenuazione del suono causata dall'assorbimento atmosferico; la seconda parte tratta, invece, fornisce un metodo ingegneristico per calcolare l'attenuazione del suono durante la propagazione in esterno prendendo in considerazione i vari meccanismi di attenuazione del suono durante la propagazione (diffrazione, schermi, effetto suolo).

In particolare, applicando gli algoritmi della norma ISO 9613-2 è possibile calcolare il livello continuo equivalente della pressione sonora pesato in curva A che si ottiene assumendo sempre condizioni meteorologiche favorevoli alla propagazione del suono, considerando i seguenti effetti:

- attenuazione per divergenza geometrica;
- attenuazione per assorbimento atmosferico;

- attenuazione per effetto del terreno;
- riflessione del terreno;
- attenuazione per presenza di ostacoli che si comportano come schermi.

Le sorgenti sonore trattate dalla ISO 9613-2 sono sorgenti puntiformi descritte tramite i valori di direttività e di potenza sonora in banda d'ottava (dB), ovvero:

- la potenza sonora in banda d'ottava (dB) è convenzionalmente specificata in relazione ad una potenza sonora di riferimento di un picowatt; i valori vanno inseriti per ogni banda d'ottava (62,5Hz; 125Hz; 250Hz; 500Hz; 1kHz; 2kHz; 4kHz; 8kHz)
- la direttività (dB) è un termine che dipende dalla frequenza e dalla direzione e rappresenta la deviazione del livello equivalente di pressione sonora (SPL) in una specifica direzione rispetto al livello prodotto da una sorgente omnidirezionale.

L'equazione di base riportata nella ISO 9613-2 è la seguente:

$$L_p(f) = L_w(f) + D(f) - A(f)$$

nella quale:

- L_p : livello di pressione sonora equivalente in banda d'ottava (dB) generato nel punto p dalla sorgente w alla frequenza f;
- L_w : livello di potenza sonora in banda d'ottava alla frequenza f (dB) prodotto dalla singola sorgente w relativa ad una potenza sonora di riferimento di un picoWatt.;
- D: indice di direttività della sorgente w (dB);
- A: attenuazione sonora in banda d'ottava (dB) alla frequenza f durante la propagazione del suono dalla sorgente w al recettore p.

Il termine attenuazione A prende in considerazione tutti i seguenti fattori: attenuazione dovuta alla divergenza geometrica, attenuazione dovuta all'assorbimento atmosferico, attenuazione dovuta all'effetto suolo, attenuazione dovuta alle barriere, altre tipologie di attenuazione. A scopo cautelativo, sono stati trascurati gli effetti di attenuazione dovuti all'assorbimento atmosferico, all'effetto suolo, alla presenza di barriere. L'unica attenuazione sonora che è stata considerata per la stima del rumore prodotto dall'esercizio delle nuove pompe è quella dovuta alla divergenza geometrica.

L'effetto di attenuazione per divergenza geometrica prende in considerazione il fenomeno della riduzione dell'emissione in funzione della distanza dalla sorgente. Poiché le onde sonore generate da sorgenti puntiformi si propagano, in campo libero, come onde acustiche sferiche, al crescere della distanza dalla sorgente sonora aumenta la superficie dell'onda sferica su cui la potenza sonora emessa si distribuisce, e pertanto si ha una riduzione della energia emessa.

La trattazione analitica del fenomeno della attenuazione viene effettuata utilizzando la seguente relazione:

$$L_p = L_w - 11 - 20 \log r$$

nella quale:

- L_p è il livello di pressione sonora (dBA) alla distanza r dalla sorgente;
- L_w è la potenza sonora (dBA) della sorgente;
- r è la distanza dalla sorgente.

La stima delle emissioni acustiche legate all'esercizio della nuova torre di lavaggio è stata ottenuta prendendo in considerazione la potenza sonora della pompa a servizio della torre pari a 87 dB(A) e considerando gli effetti di attenuazione sonora dovuta esclusivamente alla divergenza geometrica.

La successiva tabella riporta i livelli di pressione sonora generati dall'esercizio della nuova torre di lavaggio T-0304 stimati presso i punti in cui sono state condotte le misure fonometriche ed i ricettori esterni allo stabilimento nel novembre 2020.

Tabella 22: Stima delle emissioni acustiche legate all'esercizio della nuova torre di lavaggio

Punto	Distanza dalla torre T-0304 (m)	Leq dB(A)
S1	530	21,5
S2	590	20,6
P13	427	23,4
P12	433	23,3
S4	515	21,8
P14	538	21,4
P8	230	28,8
P9	430	23,3
p10	753	18,5
P11	780	18,2
P1	340	25,4
P2	146	32,7
P3	190	30,4
P4	422	23,5
P5	498	22,1
P6	545	21,3
P7	288	26,8

Risultati delle simulazioni – Clima acustico post-operam

La valutazione previsionale del clima acustico *post-operam* è stata condotta calcolando presso tutti i ricettori sensibili e i punti di misura individuati il valore della pressione sonora risultante dalla sovrapposizione dei seguenti contributi acustici:

- per il periodo di riferimento diurno sono stati considerati
 - i risultati delle misure fonometriche condotte nel mese di novembre 2020 rappresentative del clima acustico *ante-operam* riportati nella **Tabella 19**;
 - il valore della pressione sonora massimo imputabile dall'incremento di traffico dovuto all'aumento della capacità produttiva dell'impianto PAC in **Tabella 20**;
 - il valore della pressione sonora dovuta dall'esercizio della nuova torre di lavaggio intervento oggetto del presente studio e riportato nella **Tabella 22**.
- per il periodo di riferimento notturno sono stati considerati:
 - i risultati delle misure fonometriche condotte nel mese di novembre 2020 rappresentative del clima acustico *ante-operam* riportati nella **Tabella 19**;
 - il valore della pressione sonora dovuta dall'esercizio della nuova torre di lavaggio che intervento oggetto del presente studio e riportato nella **Tabella 22**.

I valori di pressione sonora stimati per la configurazione *post-operam* per il periodo di riferimento diurno e notturno sono riportati rispettivamente nelle **Tabella 23** e **Tabella 24**, nella **Tabella 25** sono invece riportati i corrispondenti valori differenziali. Tutte le tabelle seguenti includono il confronto con i limiti acustici applicabili.

Tabella 23: Stima delle emissioni acustiche della configurazione *post-operam* (periodo diurno)

Punto di misura	Livello pressione sonora novembre 2020 (dB(A))	Stima contributo nuova torre di lavaggio (dB(A))	Stima contributo traffico veicolare (dB(A))	Livello di pressione sonora post-operam (dB(A))	Limite di immissione applicabile (dB(A))
S1	54,9	21,5	51,1	56,4	70
S2	57,6	20,6	51,7	58,6	
P13	57,4	23,4	51,1	58,3	
P12	46,8	23,3	48,1	50,5	
S4	58,7	21,8	49,6	59,2	
P14	45,8	21,4	51,1	52,3	
P8	59,6	28,8	42,2	59,7	
P9	55,0	23,3	42,1	55,2	
P10	68,0	18,5	51,1	68,1	
P11	60,4	18,2	51,1	60,9	
P1	50,1	25,4	51,1	53,7	
P2	54,6	32,7	53,1	57,0	
P3	52,6	30,4	51,1	55,0	
P4	51,7	23,5	51,1	54,4	
P5	53,8	22,1	47,4	54,7	
P6	49,2	21,3	45,3	50,7	
P7	56,8	26,8	46,4	57,2	

Tabella 24: Stima delle emissioni acustiche della configurazione *post-operam* (periodo notturno)

Punto di misura	Livello pressione sonora novembre 2020 (dB(A))	Stima contributo nuova torre di lavaggio (dB(A))	Livello di pressione sonora <i>post-operam</i> (dB(A))	Limite di immissione applicabile (dB(A))
S1	43,6	21,5	43,6	60
S2	47,6	20,6	47,6	
P13	41,4	23,4	41,5	
P12	40,8	23,3	40,9	
S4	47,1	21,8	47,1	
P14	39,6	21,4	39,7	
P8	56,8	28,8	56,8	
P9	49,1	23,3	49,1	
P10	54,8	18,5	54,8	
P11	50,8	18,2	50,8	
P1	43,5	25,4	43,6	
P2	53,3	32,7	53,3	
P3	49,3	30,4	49,4	
P4	39,9	23,5	40,0	
P5	47,8	22,1	47,8	
P6	52,1	21,3	52,1	
P7	59,5	26,8	59,5	

Tabella 25: Differenza tra la stima delle emissioni acustiche post-operam e i valori di pressione sonora misurati durante i rilievi di novembre 2020

Punti di misura	Periodo di riferimento diurno		Periodo di riferimento notturno	
	Valore differenziale (dB(A))	Valore limite differenziale (dB(A))	Valore differenziale (dB(A))	Valore limite differenziale (dB(A))
S1	1,5	5	0,03	3
S2	1,0		0,01	
P13	0,9		0,07	
P12	3,7		0,08	
S4	0,5		0,01	
P14	6,5		0,07	
P8	0,1		0,01	
P9	0,2		0,01	
P10	0,1		0,00	
P11	0,5		0,00	
P1	3,6		0,07	
P2	2,4		0,04	
P3	2,4		0,06	
P4	2,7		0,10	
P5	0,9		0,01	
P6	1,5		0,00	
P7	0,4	0,00		

Dall'analisi dei risultati relativi alla configurazione *post-operam* per entrambi i periodi di riferimento, diurno e notturno, emerge che:

- il limite di emissione acustica e il criterio differenziale sono rispettati in tutti i ricettori individuati e i punti di misura;
- per i ricettori sensibili individuati S1, S2, P13 e P12 il clima acustico subirà variazioni molto contenute. La differenza massima tra il clima acustico attuale e il clima acustico *post-operam* si registra in prossimità del ricettore P12 che è localizzato nei pressi dell'ingresso dello stabilimento e della strada SS5;
- per i punti di misura P8, P9, P10 e P11 relativi alle aree naturali protette, il clima acustico resta praticamente invariato rispetto al clima acustico attuale, la modifica proposta provocherà un incremento della pressione sonora nei suddetti punti inferiore a 0,5 dB;
- il più elevato valore dell'incremento di pressione sonora (3,7 dB) – che rispetta comunque il criterio differenziale applicabile (pari a 5 dB) – è stimato per il ricettore P12, il quale è prospiciente la strada SS5 e l'ingresso dello stabilimento.

Inoltre, la stima del contributo dell'esercizio della nuova torre di lavaggio T-0304 risulta di gran lunga inferiore rispetto alla stima del contributo al clima acustico dell'incremento del traffico indotto dall'aumento della capacità produttiva del reattore PAC, quest'ultimo stimato considerando le seguenti ipotesi cautelative:

SOCIETA' CHIMICA BUSSI S.p.A.

- il numero di mezzi pesanti in transito in ognuno dei 3 percorsi individuati sia paria a 2 transiti/ora (benché l'incremento stimato sia pari a 5 automezzi/giorno), e tutti i transiti avvengano nel periodo di riferimento diurno (06.00-22.00). Tale ipotesi determina una significativa sovrastima del clima acustico (di un fattore pari a 6);
- il livello di pressione sonora determinato presso ognuno dei ricettori è quello determinato dal transito dell'automezzo alla minima distanza dal ricettore stesso e pertanto è da ritenersi descrittivo di un fenomeno di picco della durata temporale di pochi secondi.

Pertanto, i risultati delle valutazioni condotte devono essere considerati estremamente cautelativi.

Alla luce di quanto sopra esposto si può concludere che le modifiche esposte nella presente documentazione e incluse nelle valutazioni di impatto acustico determineranno effetti trascurabili sull'attuale clima acustico delle aree prossime allo stabilimento SCB di Bussi sul Tirino.

4.3 Conclusioni

La valutazione di screening (Livello I) di Incidenza Ambientale relativa alle modifiche conseguenti alla messa a regime dell'impianto clorito e dei sistemi di cogenerazione all'interno dello stabilimento industriale Società Chimica Bussi non ha evidenziato incidenze negative sulle aree Natura 2000 e IBA indagate e pertanto non risulta necessaria una fase di "valutazione appropriata" di Livello II.

Studio per la Valutazione di Incidenza Ambientale per le modifiche conseguenti alla messa a regime dell'impianto clorito e dei sistemi di cogenerazione

SOCIETA' CHIMICA BUSSI S.p.A.

FIGURE FUORI TESTO

Studio per la Valutazione di Incidenza Ambientale per le modifiche conseguenti alla messa a regime dell'impianto clorito e dei sistemi di cogenerazione

SOCIETA' CHIMICA BUSSI S.p.A.

**FIGURA FUORI TESTO 01
PLANIMETRIA GENERALE DELLO STABILIMENTO POSIZIONE
STOCCAGGI**

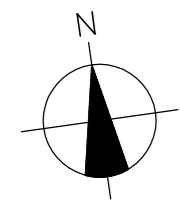

ELENCO STOCCAGGI

- ① = MAGAZZINI SALE
- ② = STOCCAGGIO HCl PER TRATT. EFFL.
- ③ = STOCCAGGIO SODA
- ④ = STOCCAGGIO IPOCLORITO DI SODIO
- ⑤ = STOCCAGGIO HCl

- ⑥ = STOCCAGGIO ANIDRIDE FTALICA
- ⑦ = STOCCAGGIO CAPROLATTAME
- ⑧ = STOCCAGGIO H₂O₂ 70%
- ⑨ = STOCCAGGIO H₂SO₄ 98%
- ⑩ = STOCCAGGIO CLORURO DI METILENE
- ⑪ = STOCCAGGIO H₂SO₄ DI PROCESSO

- ⑫ = MAGAZZINO MATERIE PRIME
- ⑬ = MAGAZZINO EURECO FLAKES
- ⑭ = STOCCAGGIO CREME DI PAP
- ⑮ = STOCCAGGIO RP103 WM1
- ⑯ = STOCCAGGIO RP103 WM1

- ⑰ = STOCCAGGIO PAC
- ⑱ = STOCCAGGIO ALLUMINA IDRATA
- ⑲ = STOCCAGGIO CARBONATO DI SODIO

- ⑳ = STOCCAGGIO HCl
- ㉑ = STOCCAGGIO IPOCLORITO
- ㉒ = STOCCAGGIO H₂O₂
- ㉓ = STOCCAGGIO SODA
- ㉔ = STOCCAGGIO BICROMATO DI SODIO
- ㉕ = STOCCAGGIO CLORITO DI SODIO
- ㉖ = STOCCAGGIO IBC CLORITO



4	01/21	AGGIORNAMENTO GENERALE	A.S.	
3	02/20	Modifica planimetria con aggiunta di due serbatoi HCl	A.S.	
REV.	DATA	DESCRIZIONE	DESIGN	CONTR. APPROV.
		SOCIETA' CHIMICA BUSSI S.p.A.		DES. N°
		QUESTO DISEGNO E' PROPRIETA' RISERVATA DELLA SOCIETA' CHIMICA BUSSI S.p.A. E NON PUO' ESSERE COPIATO, RIPRODOTTO O MOSTRATO A TERZI SENZA LA NOSTRA AUTORIZZAZIONE SCRITTA.		12277
STABILIMENTO DI BUSSI SUL TIRINO		IMPIANTO	CLASSIFICAZIONE	FOLIO DI
			HSE	CAD
PLANIMETRIA GENERALE DELLO STABILIMENTO				SOTTOSCRISSE IL
POSIZIONE STOCCAGGI				SOSTITUITO DA
DATA	DISEGNATO	CONTROLLATO	APPROVATO	SCALA
18/01/2018	SD			1:1000

Studio per la Valutazione di Incidenza Ambientale per le modifiche conseguenti alla messa a regime dell'impianto clorito e dei sistemi di cogenerazione

SOCIETA' CHIMICA BUSSI S.p.A.

FIGURA FUORI TESTO 02 EMISSIONI IN ATMOSFERA DELLO STABILIMENTO

LEGENDA

ID	IMPIANTO
UE2	Clorosoda (fase 5)
SINTESI 1	Sintesi acido cloridrico
UEM6	Polmonazione HCl
UEM6bis	Polmonazione HCl
PAP1	Eureco (fase 5)
PAP2	Eureco (fase 5)
PAP3	Eureco (fase 5)
PAP4	Eureco (fase 5)
PAP5	Eureco (fase 5) + Decomposizione H2O2
PAP6	Silo YD531
PAP7	Aspirazione polveri pilota
PAP12	Seratoio stoccaggio Acido Solforico conc.
PAP13	Seratoio stoccaggio Anidride Ftalica
PAP14	Seratoio stoccaggio Caprolattame
PAP15	Seratoio stoccaggio Acido Solforico dil.
PAP20	Polmonazione dissolutori Ketzan
CT3A	Gruppo produzione vapore PAP
CT3B	Gruppo produzione vapore PAP
CT4A	Gruppo produzione vapore Chimica Fine
CT4B	Gruppo produzione vapore Chimica Fine
CO1	PAC - Scrubber
CT6	Gruppo produzione vapore
CLO1	Impianto Clorito di Sodio
CLO2	Impianto Clorito di Sodio
CLO3	Impianto Clorito di Sodio
CLO4	Sintesi HCl Impianto Clorito di Sodio
CG1	Impianto Cogenerazione
CG2	Impianto Cogenerazione

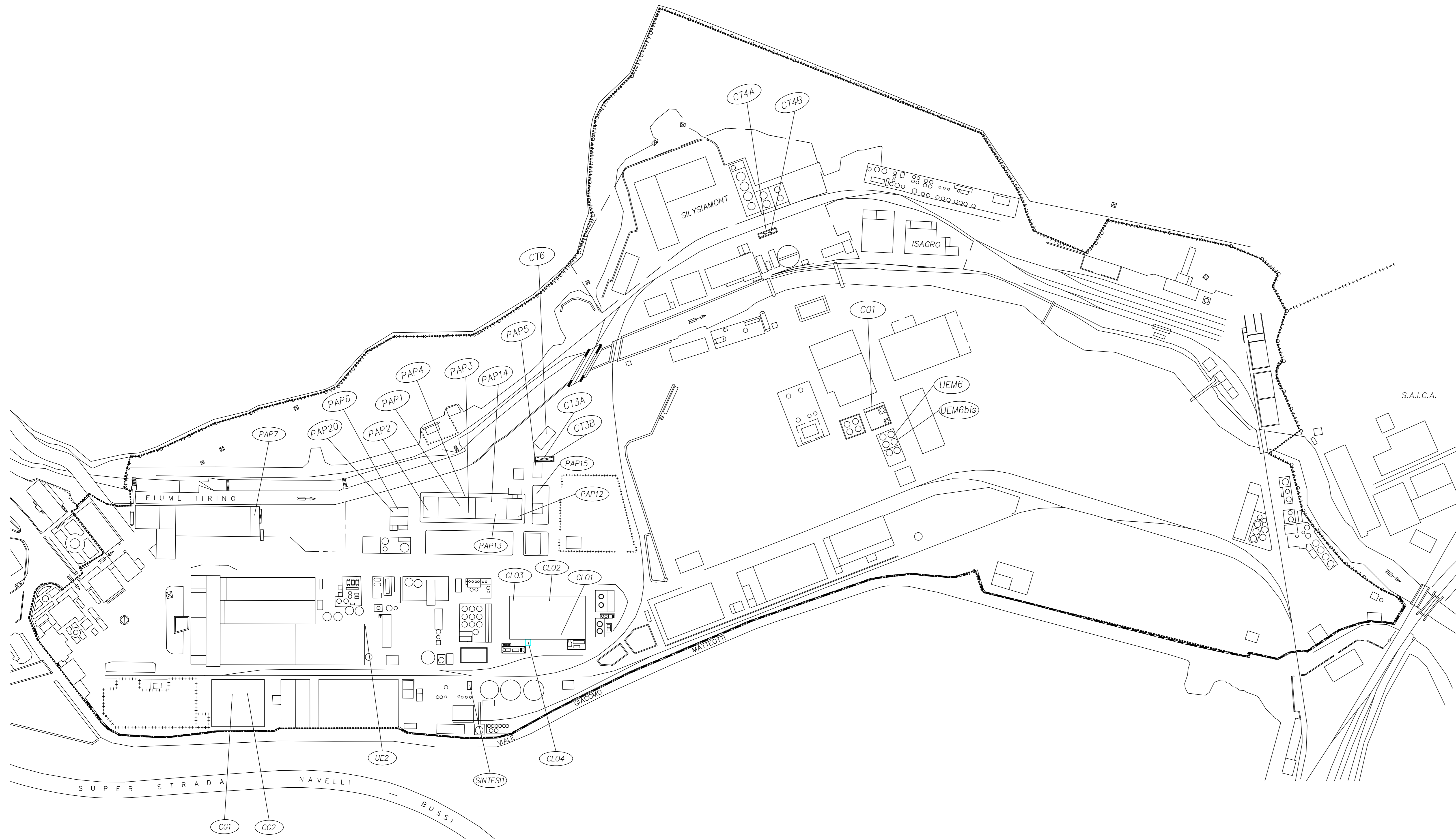

15	Gen 19	AGGIORNAMENTO GENERALE	SD		
14	Dic 18	AGGIORNAMENTO GENERALE	A.S.		
13	Nov 18	AGGIORNAMENTO CAMINI PAP	A.S.		
12	Ott 18	AGGIORNATO CON EMISSIONI DIFFUSE CLORITO	A.S.		
REV.	DATA	DESCRIZIONE	DISEGN.	CONTR.	APPROV.
		SOCIETÀ CHIMICA BUSSI Sp.A. <small>QUESTO DISEGNO È PROPRIETÀ RISERVATA DELLA SOCIETÀ CHIMICA BUSSI S.p.A. E NON PUÒ ESSERE COPIATO, RIPRODOTTO O MOSTRATO A TERZI SENZA LA NOSTRA AUTORIZZAZIONE SCRITTA.</small>	DIS. N° 10643		
STABILIMENTO DI BUSSI SUL TIRINO		IMPIANTO	CLASSIFICAZIONE	HSE	
EMISSIONI IN ATMOSFERA DELLO STABILIMENTO QRE PARTE 1			CAD SOSTITUISCE IL SOSTITUITO DA		
DATA	16-05-94	DISEGNATO	A.S.	CONTROLLATO	APPROVATO
				SCALA	-

Studio per la Valutazione di Incidenza Ambientale per le modifiche conseguenti alla messa a regime dell'impianto clorito e dei sistemi di cogenerazione

SOCIETA' CHIMICA BUSSI S.p.A.

FIGURA FUORI TESTO 03 PLANIMETRIA GENERALE PUNTI DI SCARICO EFFLUENTI LIQUIDI

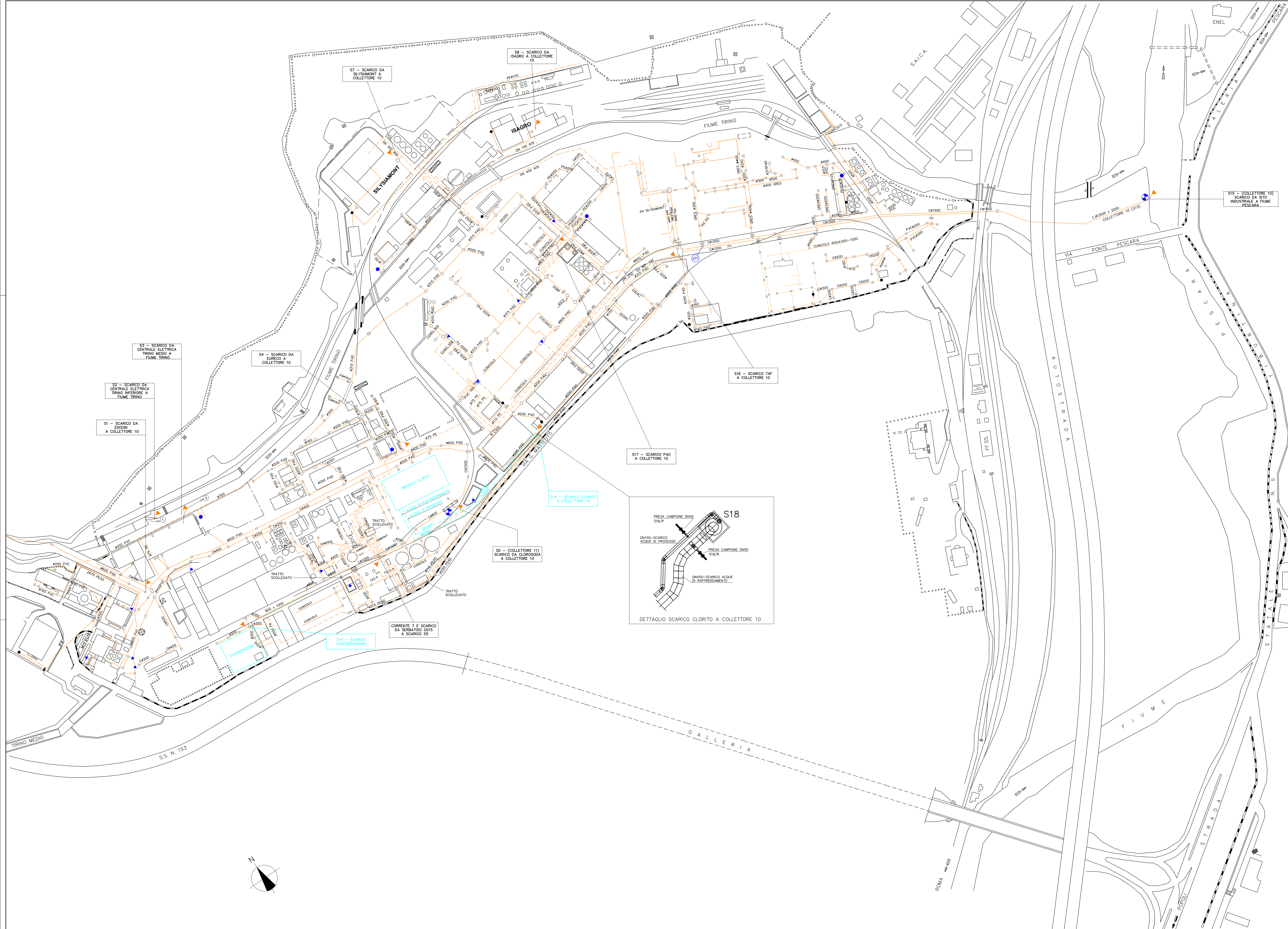

S1 - SCARICO DA FOSSE A COLLETTORE 10
 S2 - SCARICO DA CENTRALE ELETTRICA TIRINO INFERIORE A FIUME TIRINO
 S3 - SCARICO DA CENTRALE ELETTRICA TIRINO MEDIO A FIUME TIRINO

S4 - SCARICO DA EURECO A COLLETTORE 10

S7 - SCARICO DA SILVAMONT A COLLETTORE 10

S9 - SCARICO DA ISAGRO A COLLETTORE 10

S17 - SCARICO PAC A COLLETTORE 10

S16 - SCARICO TAF A COLLETTORE 10

S15 - (COLLETTORE 10) SCARICO DA SITO INDUSTRIALE A FIUME PESCARA

S5 - (COLLETTORE 11) SCARICO DA CLORISSOCIA A COLLETTORE 10

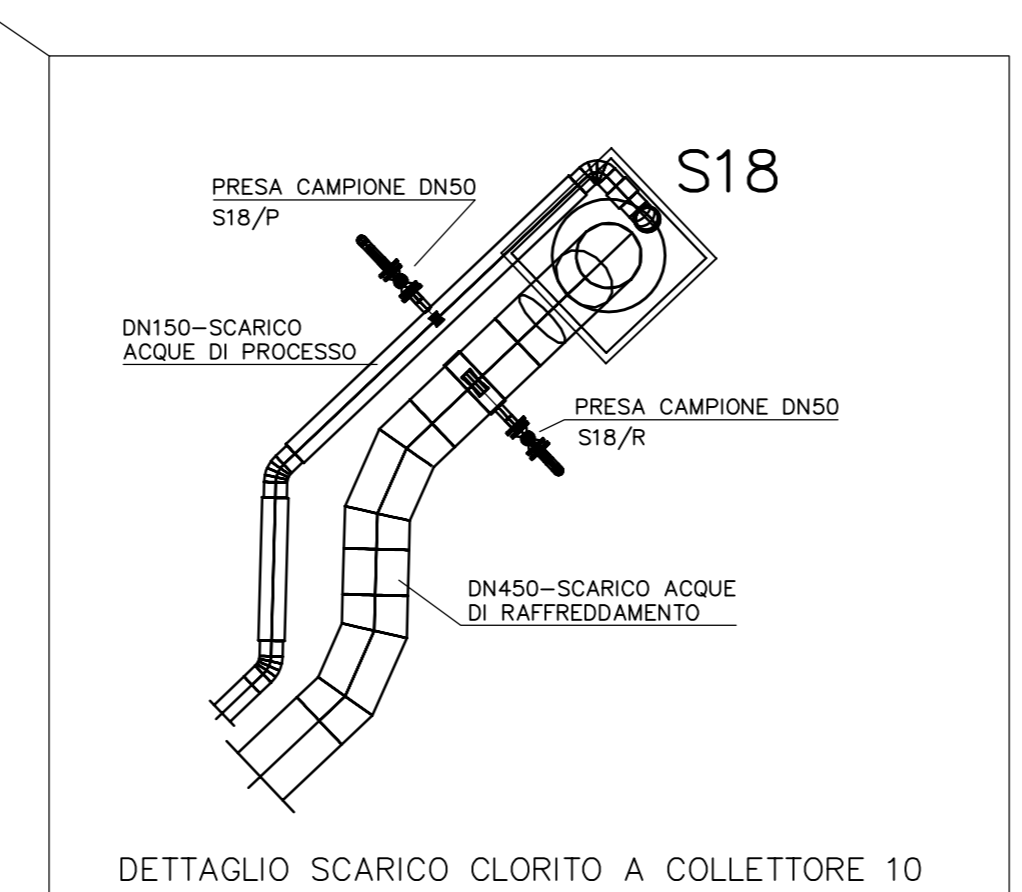

S19 - SCARICO COGENERAZIONE

CORRENTE 7 E SCARICO DA SERBATOIO S019 A SCARICO S5

LEGENDA

- FOSSE INTRERATE
- SCARICHI AEREO
- CAMPIONATORE AUTOMATICO
- ⊕ pHMETRO
- ⊙ RESTITUZIONE CENTRALE IDROELETTRICA TIRINO INFERIORE
- ⊙ RESTITUZIONE CENTRALE IDROELETTRICA TIRINO MEDIO
- FOSSA SETTICA
- TRATTAMENTO ACQUE SANITARIE
- ▲ POMPA DI SOLLEVAMENTO
- ▬▬▬▬ CANALINE RICOPERTE CON GRIGLIATO

— MODIFICHE IN PROGETTO

10	04/19	AGGIORNAMENTO SCARICHI IMP. CLORITO	A.S.
9	01/16	AGGIORNAMENTO CON PROGETTO IMP. CLORITO E COGENERAZIONE	A.S.
8	07/17	AGGIORNAMENTO CON SITUAZIONE DI PROGETTO CON IMP. PAC	A.S.

REV.	DATA	DESCRIZIONE	DISSEG.	CONTR.	APPROV.
------	------	-------------	---------	--------	---------

QUESTO PROGETTO E' PREPARETO E REDATTO DALLA SOCIETA' CHIMICA SUELO S.p.A. E NON PUO' ESSERE RIPRODOTTO, RIPRODOTTO O RICETRANSMesso A TERZI SENZA LA NOSTRA AUTORIZZAZIONE SCRITTA.

SCB
 SOCIETA' CHIMICA SUELO S.p.A.

STABILIMENTO DI BUSSO SUL TIRINO
 SERVIZIO HSE
 CLASSIFICAZIONE: FOLIO 11079

PLANIMETRIA GENERALE
PUNTI DI SCARICO EFFLUENTI IDRICI

DATA: 31.08.98
 REDATTO: []
 CONTROLLATO: []
 APPROVATO: []
 SCALA: 1 : 1000



FIGURA FUORI TESTO 04
MAPPA DELLE CONCENTRAZIONI MEDIE ANNUALI DI NO2



Legenda

- Perimetro di stabilimento
- Bussi Sorgenti NOx

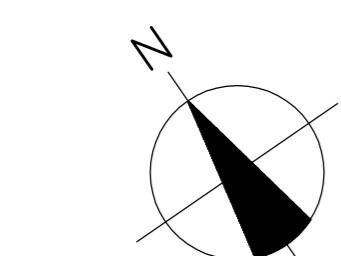
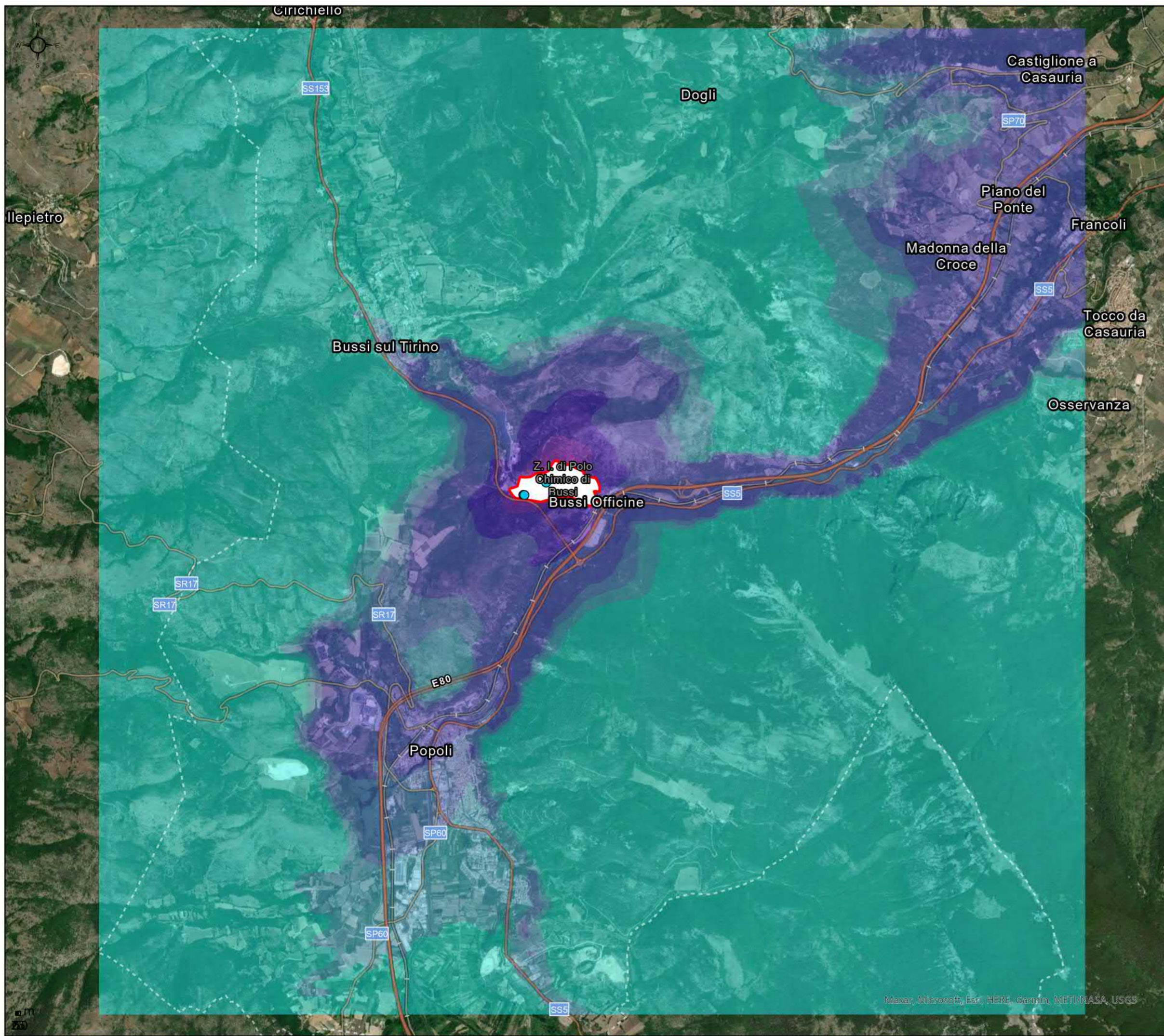
NO2_Anno

VALUE

- 1 - 0
- 1 - 0
- 1 - 0
- 1 - 1
- 2 - 2
- 3 - 5
- 6 - 10
- 11 - 15
- 16 - 30
- 31 - 50

NOTA:

30 µg/m³ NO2: Livello critico per la protezione della vegetazione (D.Lgs. 155/2010 e ss.mm.ii.)

Data	Rev.	Prima emissione Descrizione	Redatto	MCA Verificato	LSA Approvato
9/20/2021	0				



Ramboll Italy Srl
a Ramboll, Inc. Company
www.ramboll.com

Via Mentore Maggini, 50
00143 Roma
+39 06 4521440 Tel.
+39 06 45214499 Fax

 Viale E.Jenner, 53
20159 Milano
+39 02 0063091 Tel.
+39 02 00630900 Fax

CLIENTE: Società Chimica Bussi S.p.A.

SITO: Bussi sul Tirino (PE)

PROGETTO: Valutazione di Incidenza Ambientale

Figura Fuori Testo 04

Scenario I
Media annuale delle
concentrazioni
orarie di NO2

Coordinate System: WGS 1984 UTM Zone 33N

Maxar, Microcat, Esri, HERE, Garmin, METI/NASA, USGS

MSI-49 EA02 Rev.00 Emissione: 22/05/21

FIGURA FUORI TESTO 05
MAPPA DEL 99,8° PERCENTILE DELLE CONCENTRAZIONI ORARIE DI
NO₂

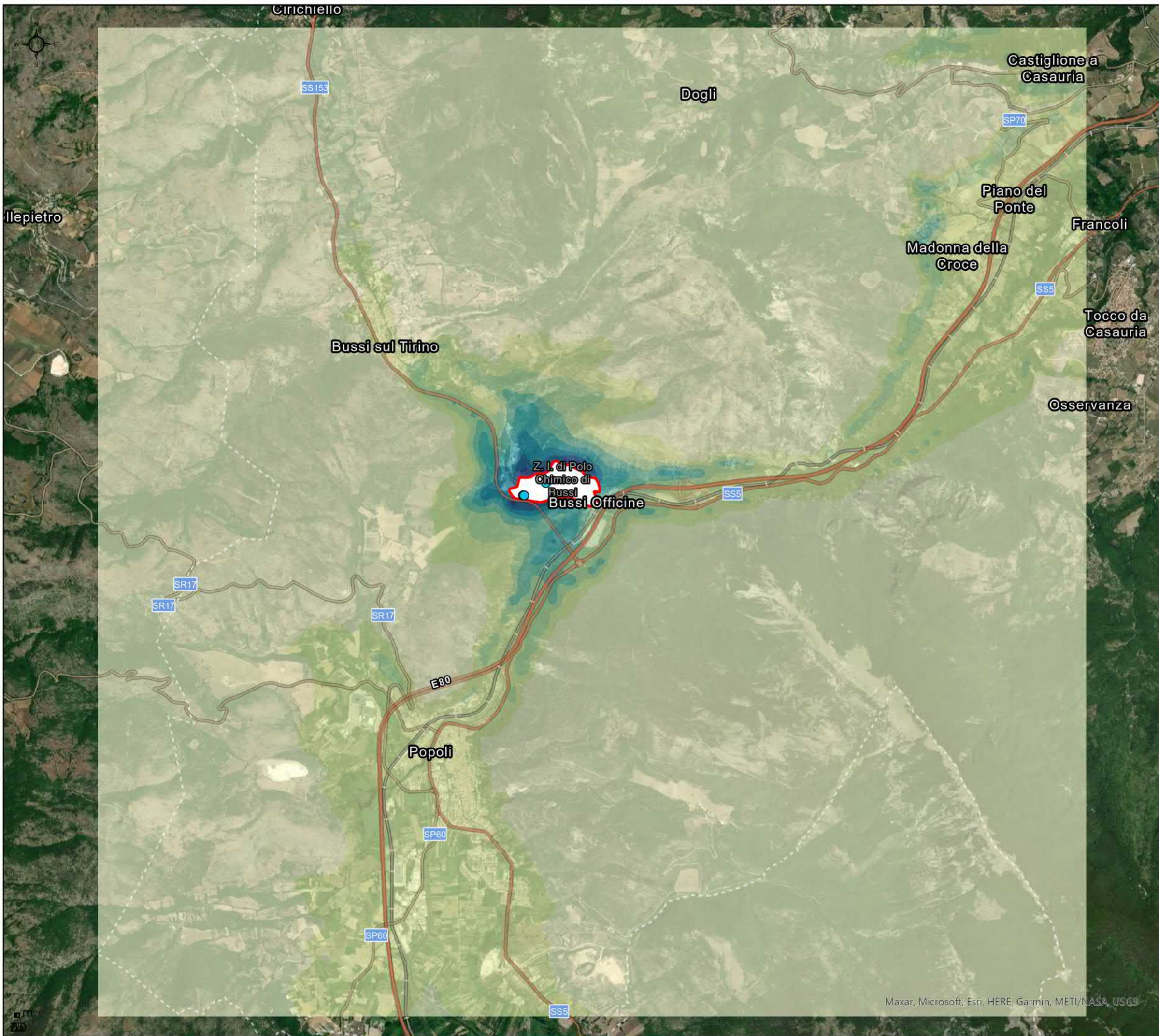

Legenda

Perimetro di stabilimento

● Bussi Sorgenti NOx

NO2 99.8 percentile

VALUE

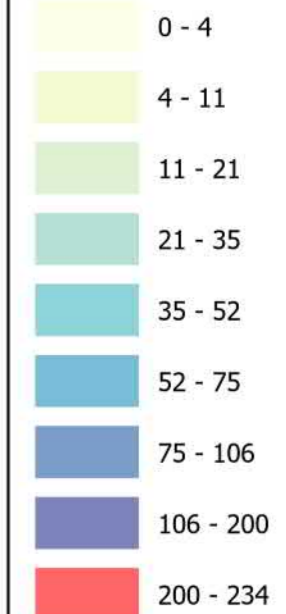

NOTA:

200 µg/m³ NO2: Valore limite orario per la protezione della salute umana (da non superare più di 18 volte l'anno) (D.Lgs. 155/2010 e ss.mm.ii.)

Data	Rev.	Prima emissione Descrizione	Redatto	MCA Verificato	LSA Approvato
9/20/2021	0				



Ramboll Italy Srl
a Ramboll, Inc. Company
www.ramboll.com

Via Mentore Maggini, 50
00143 Roma
+39 06 4521440 Tel.
+39 06 45214499 Fax

Viale E.Jenner, 53
20159 Milano
+39 02 0063091 Tel.
+39 02 00630900 Fax

CLIENTE: Società Chimica Bussi S.p.A.

SITO: Bussi sul Tirino (PE)

PROGETTO: Valutazione di Incidenza Ambientale

Figura Fuori Testo 05

Scenario I
99.8 percentile delle
concentrazioni orarie di NO2

Studio per la Valutazione di Incidenza Ambientale per le modifiche conseguenti alla messa a regime dell'impianto clorito e dei sistemi di cogenerazione

SOCIETA' CHIMICA BUSSI S.p.A.

FIGURA FUORI TESTO 06
MAPPA DELLE CONCENTRAZIONI MEDIE ANNUALI DI CL₂+CLO₂

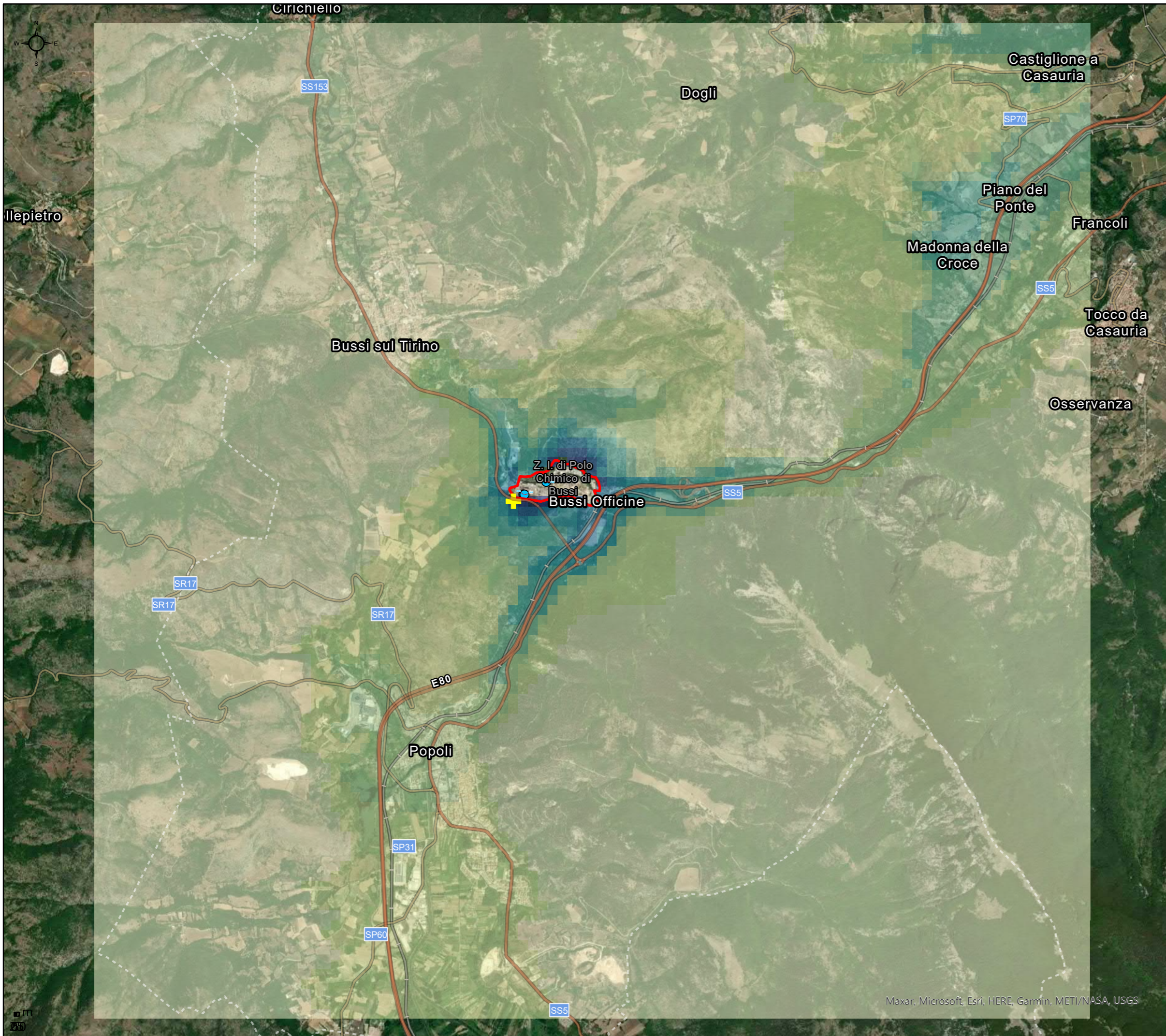

Legenda

- Perimetro di stabilimento
- BussiSources_NOx

Valore massimo concentrazione annuale

- + Valore massimo concentrazione annuale

AVERAGE_CONC

- 0.0000 - 0.0001
- 0.0002 - 0.0003
- 0.0004 - 0.0006
- 0.0007 - 0.0010
- 0.0011 - 0.0017
- 0.0018 - 0.0028
- 0.0029 - 0.0044
- 0.0045 - 0.0066
- 0.0067 - 0.0155
- 0.0156 - 0.0271

NOTA:
 15 µg/m³ Cl2: Valore long-term per la protezione della salute umana. Fonte: Horizontal Guidance IPPC H1 della Environmental Agency Britannica (2002)

Data	Rev.	Prima emissione Descrizione	Redatto	MCA Verificato	LSA Approvato
13/8/2021	0				



Ramboll Italy Srl
a Ramboll, Inc. Company
www.ramboll.com

Via Mentore Maggini, 50
00143 Roma
+39 06 4521440 Tel.
+39 06 45214499 Fax

 Viale E.Jenner, 53
20159 Milano
+39 02 0063091 Tel.
+39 02 00630900 Fax

CLIENTE: Società Chimica Bussi S.p.A.

SITO: Bussi sul Tirino (PE)

PROGETTO: Valutazione di Incidenza Ambientale

Figura Fuori Testa 06

Scenario II
Media annuale delle
concentrazioni
orarie di Cl2 + ClO2

Maxar, Microsoft, Esri, HERE, Garmin, METI/NASA, USGS

Coordinate System: WGS 1984 UTM Zone 33N

MSG49_E02_Rev.00_Emissione: 22/05/15

Studio per la Valutazione di Incidenza Ambientale per le modifiche conseguenti alla messa a regime dell'impianto clorito e dei sistemi di cogenerazione

SOCIETA' CHIMICA BUSSI S.p.A.

FIGURA FUORI TESTO 07
MAPPA DELLE CONCENTRAZIONI MEDIE ANNUALI DI HCL

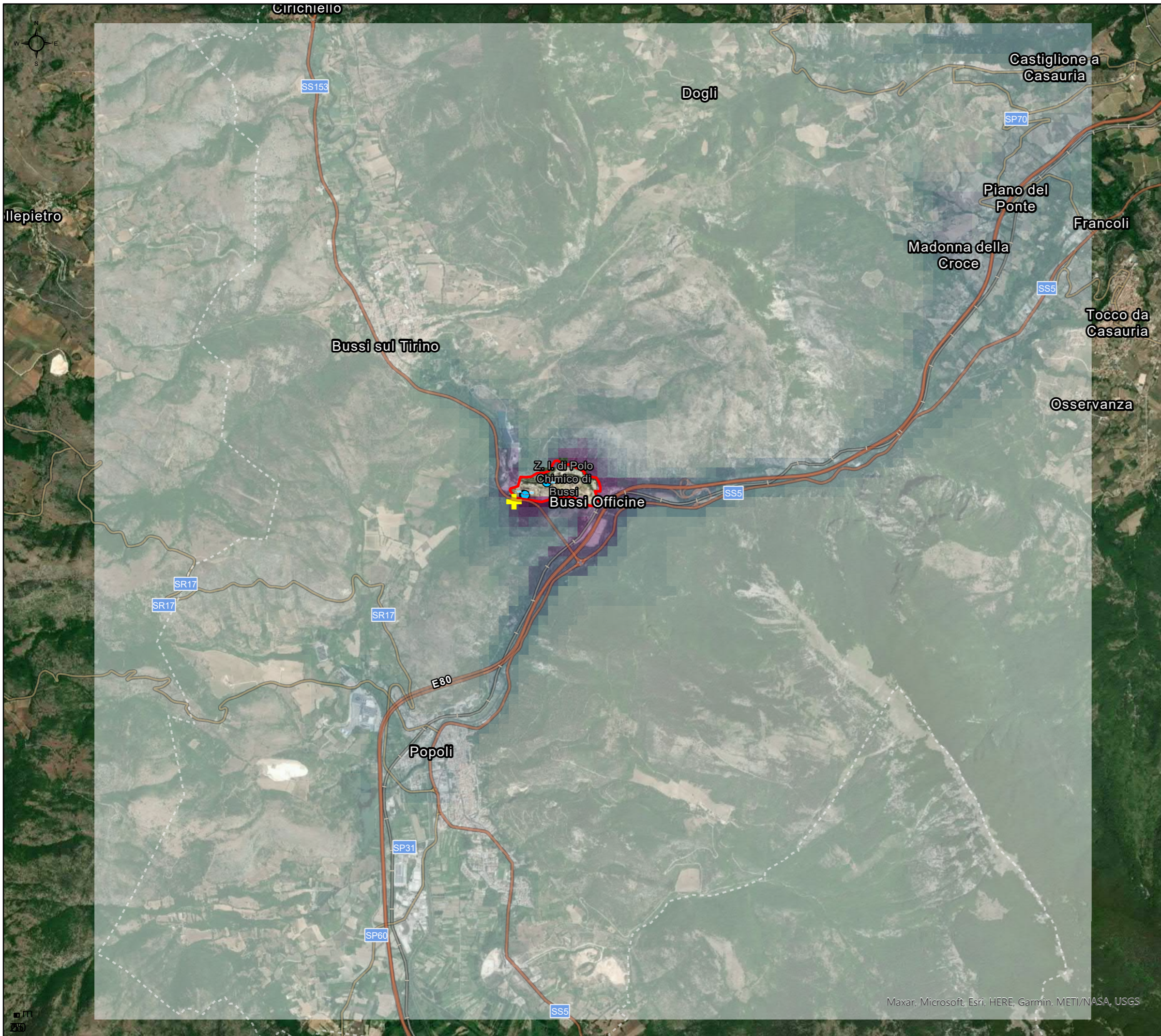

Legenda

Perimetro di stabilimento

BussiSources_NOx

Valore massimo concentrazione annuale

Valore massimo concentrazione annuale

AVERAGE_CONC

- 0.0000 - 0.0001
- 0.0002 - 0.0003
- 0.0004 - 0.0006
- 0.0007 - 0.0010
- 0.0011 - 0.0015
- 0.0016 - 0.0024
- 0.0025 - 0.0038
- 0.0039 - 0.0068
- 0.0069 - 0.0117
- 0.0118 - 0.0393

NOTA:

20 µg/m³ HCl: Valore long-term per la protezione della salute umana. Fonte: Horizontal Guidance IPPC H1 della Environmental Agency Britannica (2002)

Data	Rev.	Prima emissione Descrizione	Redatto	MCA Verificato	LSA Approvato
13/8/2021	0				

RAMBOLL

Ramboll Italy Srl
a Ramboll, Inc. Company
www.ramboll.com

Via Mentore Maggini, 50
00143 Roma
+39 06 4521440 Tel.
+39 06 45214499 Fax

Viale E.Jenner, 53
20159 Milano
+39 02 0063091 Tel.
+39 02 00630900 Fax

CLIENTE: Società Chimica Bussi S.p.A.

SITO: Bussi sul Tirino (PE)

PROGETTO: Valutazione di Incidenza Ambientale

Figura Fuori Testa 07

Scenario II
Media annuale delle
concentrazioni
orarie di HCl

Studio per la Valutazione di Incidenza Ambientale per le modifiche conseguenti alla messa a regime dell'impianto clorito e dei sistemi di cogenerazione

SOCIETA' CHIMICA BUSSI S.p.A.

ALLEGATI

Studio per la Valutazione di Incidenza Ambientale per le modifiche conseguenti alla messa a regime dell'impianto clorito e dei sistemi di cogenerazione

SOCIETA' CHIMICA BUSSI S.p.A.

ALLEGATO 1 COMUNICAZIONE MESSA IN ESERCIZIO IMPIANTO CLORITO DI SODIO E COGENERATORI



Bussi sul Tirino, 07/05/2020

Alla REGIONE ABRUZZO
DPC025 DIPARTIMENTO OPERE
PUBBLICHE, GOVERNO DEL TERRITORIO E
POLITICHE AMBIENTALI
Servizio Politica Energetica,
Qualità dell'Aria e SINA
Via Passolanciano, 75
65100 PESCARA
dpc025@pec.regione.abruzzo.it

All' ARTA – DISTRETTO DI CHIETI
Via Spezioli, 52
66100 CHIETI
dist.chieti@pec.artaabruzzo.it

Oggetto: **Provvedimento AIA n. DPC025/236 del 13/06/2019 - Società Chimica Bussi S.p.A.
Prescrizioni sulle postazioni di campionamento delle emissioni in atmosfera
(art. 6)**

In vista della messa in esercizio del Clorito, vi descriviamo, come da prescrizione in oggetto, le caratteristiche delle postazioni di campionamento dei camini dell'impianto. Cogliamo l'occasione per segnalare anche alcune differenze geometriche del costruito rispetto a quanto riportato nel QRE parte prima "Emissioni in atmosfera soggette ad autorizzazione" dell'AIA in oggetto; sono differenze su altezza e/o diametro che non influenzano il flusso di massa emesso.

PUNTO DI EMISSIONE CLO1 –LAVAGGIO IDROGENO

Il camino è identificato con scritta indelebile posta vicino alla presa campione, sbocca a 2 metri sopra il tetto dell'edificio Clorito ad un'altezza dal piano campagna di 18 metri (invece dei 26 m riportati nel QRE), ha un diametro di 315 mm (diametro interno di 300 mm) invece di 100 mm. Alla postazione di campionamento si accede dal primo piano, con una scala fissa che conduce a un piano di servizio. A circa un metro in altezza da questo, su un tratto rettilineo verticale, in un punto dove non si creano discontinuità del moto, è installato un bocchello da tre pollici che funge da presa campione.

PUNTO DI EMISSIONE CLO2 – ASSORBIMENTO IPOCLORITO

Il camino è identificato con scritta indelebile posta vicino la presa campione, sbocca a 2 metri sopra il tetto dell'edificio Clorito ad un'altezza dal piano campagna di 18 metri invece di 26 m dichiarati nel QRE, ha un diametro di 200 mm (diametro interno di 176 mm) invece di 150 mm. Alla postazione di



campionamento si accede dal primo piano, con una scala fissa che conduce a un piano di servizio. A circa un metro in altezza da questo, su un tratto rettilineo orizzontale in un punto dove non si creano discontinuità del moto è installato un bocchello da tre pollici che funge da presa campione.

PUNTO DI EMISSIONE CLO3 – ASSORBIMENTO BIOSSIDO DI CLORO

Il camino è identificato con scritta indelebile posta vicino la presa campione, sbocca ad un'altezza dal piano campagna di 18 m invece dei 26 m riportati nel QRE, ha un diametro di 320 mm (diametro interno di 300 mm) invece di 200 mm. Alla postazione di campionamento si accede dal secondo piano con una scala fissa che conduce a un piano di servizio; a circa un metro in altezza da questo, su un tratto rettilineo verticale in un punto dove non si creano discontinuità del moto, è installato un bocchello da tre pollici che funge da presa campione.

PUNTO DI EMISSIONE CLO4 – SINTESI ACIDO CLORIDRICO

Il camino è identificato con scritta indelebile posta vicino la presa campione, sbocca a un'altezza dal piano campagna di 17 m invece di 19 m riportati nel QRE, ha un diametro di 120 mm (diametro interno di 100 mm) invece di 150 mm. Alla postazione di campionamento si accede dal secondo piano; a circa un metro e mezzo dal piano di calpestio, su un tratto rettilineo verticale in un punto dove non si creano discontinuità del moto, è installato un bocchello da tre pollici che funge da presa campione.

PUNTO DI EMISSIONE CG1 e CG2– COGENERAZIONE

Dal cogeneratore n. 1 il camino, identificato con scritta indelebile posta vicino la presa campione, ha prima un tratto orizzontale e poi verticale che sbocca a 11 metri sopra il piano di calpestio (come riportato nel QRE); la presa campione si trova su quello orizzontale di diametro interno 600 mm in un punto dove non si creano discontinuità del moto raggiungibile con una scala alla marinara che porta a un piano di servizio. CG2 come CG1.

Distinti saluti

SOCIETÀ CHIMICA BUSSI S.p.A.
Il Gestore Ing. G. Buzzi

Studio per la Valutazione di Incidenza Ambientale per le modifiche conseguenti alla messa a regime dell'impianto clorito e dei sistemi di cogenerazione

SOCIETA' CHIMICA BUSSI S.p.A.

ALLEGATO 2

COMUNICAZIONE MESSA A REGIME IMPIANTO CLORITO DI SODIO E COGENERATORI



Bussi sul Tirino, 28 dicembre 2020

- AI DIPARTIMENTO TERRITORIO – AMBIENTE
DPC025 – Servizio Politica Energetica e Risorse del Territorio
Ufficio A.I.A.
dpc025@pec.regione.abruzzo.it
- AI Comune di Bussi sul Tirino
Info.comunebussisultirino@pec.it
- All' ARTA Distretto di Chieti
dist.chieti@pec.artaabruzzo.it
- Alla ASL Dipartimento di Prevenzione
Igiene, Epidemiologia e Sanità Pubblica
protocollo.aslpe@pec.it

Oggetto: **AIA n. DPC025/236 del 13/06/2019 – Ditta Società Chimica Bussi S.p.A.**
Comunicazione risultati marcia controllata camini Clorito di Sodio

In allegato si inviano i certificati di analisi dei campioni prelevati durante la marcia controllata dei camini dell'impianto Clorito di Sodio: CLO1, CLO2, CLO3, CLO4 e di quelli della Cogenerazione CG1 e CG2.

Le risultanze analitiche dei monitoraggi eseguiti durante la marcia controllata hanno evidenziato valori conformi alle vigenti autorizzazioni con una sola eccezione riguardante il camino CLO4, il quale ha fatto registrare un valore di portata superiore.

Tale superamento è da attribuire a settaggi eseguiti su alcune delle sezioni posizionate a monte nel processo rispetto alla sezione di sintesi dell'acido cloridrico alla quale il camino CLO4 fa riferimento. Nello specifico, è stato necessario incrementare la portata di aria di processo convogliata al generatore di biossido di cloro determinando, conseguentemente, una maggior portata al camino della sintesi dell'acido cloridrico.

Occorre in ogni caso evidenziare che il flusso di massa dei contaminanti presenti nelle emissioni dal camino CLO4 è stato comunque conforme a quanto autorizzato nell'AIA vigente. Le determinazioni eseguite sul camino CLO4, come da rapporti di prova allegati, hanno infatti dato i seguenti risultati.

	Nmc/h	Cl ₂ / Cl ₂ +ClO ₂		HCl	
		mg/Nmc	g/h	mg/Nmc	g/h
18/11/2020	389	1,3	0,51	7,1	2,80
26/11/2020	410	< 0,20	< 0,08	3,50	1,40
AIA	270	3,5	0,945	21	5,67

Con riferimento al proseguimento dell'attività di monitoraggio, si evidenzia inoltre che la sezione di sintesi dell'acido cloridrico è stata in ogni caso avviata con ritardo rispetto alle altre sezioni di impianto e per tale ragione non sono state ancora raggiunte le regolazioni che ne caratterizzano l'assetto di marcia a regime, che evidenzierà probabilmente ulteriori miglioramenti sotto il profilo delle emissioni.



In conseguenza degli esiti della marcia controllata risulta comunque necessario aggiornare il QRE proposto ed autorizzato e chiedere la modifica dell'Autorizzazione.

Pertanto, si richiede con la presente e in via cautelativa di autorizzare l'emissione dal camino CLO4 per una portata massima pari a 800 Nmc/h e, contestualmente, la riduzione dei valori di concentrazione autorizzati all'emissione a 2 mg/Nmc per Cl₂ e a 9 mg/Nmc per HCl rispettivamente.

Tale modifica è, ai sensi della DGR 7 febbraio 2019 n° 118, non sostanziale, dal momento che l'incremento delle emissioni di Cloro e Acido Cloridrico dai camini dello stabilimento è inferiore rispettivamente al 10% e al 30% del valore attualmente autorizzato, come risulta dalle considerazioni nel seguito sviluppate.

Il QRE dell'AIA di Società Chimica Bussi S.p.A. vigente per i camini che emettono le sostanze coinvolte nella variazione è infatti quello riportato nella tabella sottostante.

Situazione AIA									
				Cl ₂ / Cl ₂ +ClO ₂			HCl		
Camino	Nmc/h	h/d	d/y	mg/Nmc	g/h	kg/y	mg/Nmc	g/h	kg/y
UE2	2500	24	365	1,0	2,500	21,900			
Sintesi1	80	24	300	3,5	0,280	2,016	20,00	1,600	11,520
PAP5	100	24	365	3,0	0,300	2,628		0,000	0,000
C-01	400	24	300				1,00	0,400	2,880
CLO1	900	24	365	1,0	0,900	7,884			
CLO2	1600	24	365	1,0	1,600	14,016			
CLO3	2800	24	365	1,0	2,800	24,528			
CLO4	270	24	365	3,5	0,945	8,278	21,00	5,670	49,669
Somma					9,325	81,250		7,670	64,069

Il nuovo QRE da autorizzare è invece quello riportato nella tabella sottostante, dove è mostrato, inoltre, l'incremento percentuale dei flussi di massa di Cl₂/ Cl₂+ClO₂ e per HCl conseguenti alla modifica proposta (nel calcolo è stato incluso il contributo dell'impianto PAC come da modifica non sostanziale trasmessa con comunicazione del 19/09/2019).

Situazione di modifica									
				Cl ₂ / Cl ₂ +ClO ₂			HCl		
	Nmc/h	h/d	d/y	mg/Nmc	g/h	kg/y	mg/Nmc	g/h	kg/y
UE2	2500	24	365	1,0	2,500	21,900			
Sintesi1	80	24	300	3,5	0,280	2,016	20,00	1,600	11,520
PAP5	100	24	365	3,0	0,300	2,628			
C-01	400	24	333				1,00	0,400	3,197
CLO1	900	24	365	1,0	0,900	7,884			
CLO2	1600	24	365	1,0	1,600	14,016			
CLO3	2800	24	365	1,0	2,800	24,528			
CLO4	800	24	365	2,0	1,600	14,016	9,00	7,200	63,072
Somma					9,980	86,988		9,200	77,789
Incremento					7%	7%		20%	21%



Come già detto, gli incrementi dei flussi di massa delle emissioni di cloro/biossido di cloro e di acido cloridrico che si richiede di autorizzare sono rispettivamente inferiori al 10% e al 30%; pertanto la modifica non risulta sostanziale ai sensi della DGR 7 febbraio 2019 n° 118.

Per quanto concerne la prescrizione di cui al punto 3 dell'Art. 6 dell'AIA, per i punti di emissione dell'impianto clorito di sodio del QRE parte 2, le determinazioni effettuate indicano quanto segue:

Camino	Descrizione	Proposta
CLOD2	Sfiato serbatoio stoccaggio soda caustica dell'impianto cloridrico	Può essere passato nel QRE parte 3 in quanto le emissioni non sono significative.
CLOD3	Sfiato del filtro del clorato	Normalmente non si ha flusso. Solo durante la fase di riempimento del filtro si ha la fuoriuscita dell'aria contenuta nel filtro (circa 0,5 mc) che trascina una frazione di Cl ₂ , con una emissione valutata dell'ordine di grandezza di un grammo. Si propone l'inserimento nel QRE parte 3.
CLOD6/1-4	Sfiati serbatoi di assorbimento del biossido di cloro	Sulla base della concentrazione misurata (1,2 mg/Nmc) di Cl ₂ + ClO ₂ , il flusso di massa appare essere non significativo (circa 0,05 g/h). Si propone l'inclusione in QRE parte 3.
CLOD7/1-10	Sfiati serbatoi di stoccaggio del clorito di sodio	Possono essere passati nel QRE parte 3 in quanto emissioni non significative.
CLOD9	Serbatoio ipoclorito di sodio	E' stato dotato di guardia idraulica e quindi rientra nel QRE parte 3.

Si coglie l'occasione per rammentare le correzioni delle dimensioni geometriche dei camini inviate in data 07/05/2020, pure da recepire nel QRE.

Distinti saluti

SOCIETÀ' CHIMICA BUSSI S.p.A.

Stabilimento di Bussi sul Tirino

Il Direttore

(ing. Giuseppe Buzzi)



**SOCIETÀ
CHIMICA
BUSSI S.p.A.**

SOCIETÀ CHIMICA BUSSI SpA
Piazzale Elettrochimica, 1 65022 Busi sul Tirino (PE)
LABORATORIO CHIMICO

CERTIFICATO N°	3	
Descrizione campione:	Tipologia campione:	EMISSIONE IN ATMOSFERA
	Provenienza:	STABILIMENTO DI BUSSI
	Autorizzazione:	AIA n. DPC025-236 del 13-06-2019
	Punto di emissione:	CLO1 (IMPIANTO CLORITO)

Data e ora di campionamento: 18/11/2020 16:20

Fine campionamento: 19:20

CAMPIONAMENTO EFFETTUATO DURANTE LA MARCIA CONTROLLATA

Data emissione certificato: 16/12/2020

Diametro punto di emissione: 0,3 m

Altezza: 18 m

Sistema di abbattimento: Abbattitore a umido

PROVA

Parametri analizzati	Unità di misura	Metodo	Risultato	Limite di emissione
Velocità	m/s	UNI EN 16911-1	1,0	-
Temperatura	°C	UNI EN 14790	22	-
Portata normalizzata umida	Nm ³ /h	UNI EN 16911-1	235	-
Contenuto d'acqua	% V/V	UNI EN 14790	5,0	-
Portata normalizzata secca	Nm ³ /h	UNI EN 16911-1	224	900
Cl ₂ + ClO ₂ (come HCl)	mg/Nm ³	DM 25/08/2000 All.2	<0,2	1
Flusso di massa	kg/h	DM 25/08/2000 All.2	<0,00004	0,0009

GIUDIZIO: nel campione esaminato, relativamente ai parametri analizzati, le misure eseguite hanno evidenziato il rispetto delle emissioni (VLE) previste nel Quadro Riassuntivo Emissioni (QRE) del Provvedimento AIA n. DPC025-236 del 13-06-2019

Analista

V. Cellini

Il Responsabile

Dr.ssa P. Verrocchio



**SOCIETÀ
CHIMICA
BUSSI S.p.A.**

SOCIETÀ CHIMICA BUSSI SpA
Piazzale Elettrochimica, 1 65022 Bussi sul Tirino (PE)
LABORATORIO CHIMICO

CERTIFICATO N°	4	
Descrizione campione:	Tipologia campione:	EMISSIONE IN ATMOSFERA
	Provenienza:	STABILIMENTO DI BUSSI
	Autorizzazione:	AIA n. DPC025-236 del 13-06-2019
	Punto di emissione:	CLO1 (IMPIANTO CLORITO)

Data e ora di campionamento: 26/11/2020 8:15

Fine campionamento: 11:15

CAMPIONAMENTO EFFETTUATO DURANTE LA MARCIA CONTROLLATA

Data emissione certificato: 16/12/2020

Diametro punto di emissione: 0,3 m

Altezza: 18 m

Sistema di abbattimento: Abbattitore a umido

PROVA

Parametri analizzati	Unità di misura	Metodo	Risultato	Limite di emissione
Velocità	m/s	UNI EN 16911-1	1,0	-
Temperatura	°C	UNI EN 14790	19	-
Portata normalizzata umida	Nm ³ /h	UNI EN 16911-1	238	-
Contenuto d'acqua	% V/V	UNI EN 14790	3,8	-
Portata normalizzata secca	Nm ³ /h	UNI EN 16911-1	229	900
Cl ₂ + ClO ₂ (come HCl)	mg/Nm ³	DM 25/08/2000 All.2	<0,2	1
Flusso di massa	kg/h	DM 25/08/2000 All.2	<0,00004	0,0009

GIUDIZIO: nel campione esaminato, relativamente ai parametri analizzati, le misure eseguite hanno evidenziato il rispetto delle emissioni (VLE) previste nel Quadro Riassuntivo Emissioni (QRE) del Provvedimento AIA n. DPC025-236 del 13-06-2019

Analista

V. Cellini

Il Responsabile

Dr.ssa P. Verrocchio



**SOCIETÀ
CHIMICA
BUSSI S.p.A.**

SOCIETÀ CHIMICA BUSSI SpA
Piazzale Elettrochimica, 1 65022 Bussi sul Tirino (PE)
LABORATORIO CHIMICO

CERTIFICATO N°	2	
Descrizione campione:	Tipologia campione:	EMISSIONE IN ATMOSFERA
	Provenienza:	STABILIMENTO DI BUSSI
	Autorizzazione:	AIA n. DPC025-236 del 13-06-2019
	Punto di emissione:	CLO2 (IMPIANTO CLORITO)

Data e ora di campionamento: 18/11/2020 15:20

Fine campionamento: 18:20

CAMPIONAMENTO EFFETTUATO DURANTE LA MARCIA CONTROLLATA

Data emissione certificato: 16/12/2020

Diametro punto di emissione: 0,176 m

Altezza: 18 m

Sistema di abbattimento: Abbattitore a umido

PROVA

Parametri analizzati	Unità di misura	Metodo	Risultato	Limite di emissione
Velocità	m/s	UNI EN 16911-1	7,9	-
Temperatura	°C	UNI EN 14790	24	-
Portata normalizzata umida	Nm ³ /h	UNI EN 16911-1	636	-
Contenuto d'acqua	% V/V	UNI EN 14790	9,3	-
Portata normalizzata secca	Nm ³ /h	UNI EN 16911-1	577	1600
Cl ₂ + ClO ₂ (come HCl)	mg/Nm ³	DM 25/08/2000 All.2	<0,2	1
Flusso di massa	kg/h	DM 25/08/2000 All.2	<0,0001	0,0016

GIUDIZIO: nel campione esaminato, relativamente ai parametri analizzati, le misure eseguite hanno evidenziato il rispetto delle emissioni (VLE) previste nel Quadro Riassuntivo Emissioni (QRE) del Provvedimento AIA n. DPC025-236 del 13-06-2019

Analista

V. Cellini

Il Responsabile

D.ssa P. Verrocchio



**SOCIETÀ
CHIMICA
BUSSI S.p.A.**

SOCIETÀ CHIMICA BUSSI SpA
Piazzale Elettrochimica, 1 65022 Bussi sul Tirino (PE)
LABORATORIO CHIMICO

CERTIFICATO N°	3	
Descrizione campione:	Tipologia campione:	EMISSIONE IN ATMOSFERA
	Provenienza:	STABILIMENTO DI BUSSI
	Autorizzazione:	AIA n. DPC025-236 del 13-06-2019
	Punto di emissione:	CLO2 (IMPIANTO CLORITO)

Data e ora di campionamento: 26/11/2020 15:35

Fine campionamento: 18:35

CAMPIONAMENTO EFFETTUATO DURANTE LA MARCIA CONTROLLATA

Data emissione certificato: 16/12/2020

Diametro punto di emissione: 0,176 m

Altezza: 18 m

Sistema di abbattimento: Abbattitore a umido

PROVA

Parametri analizzati	Unità di misura	Metodo	Risultato	Limite di emissione
Velocità	m/s	UNI EN 16911-1	9,0	-
Temperatura	°C	UNI EN 14790	22	-
Portata normalizzata umida	Nm ³ /h	UNI EN 16911-1	729	-
Contenuto d'acqua	% V/V	UNI EN 14790	6,2	-
Portata normalizzata secca	Nm ³ /h	UNI EN 16911-1	684	1600
Cl ₂ + ClO ₂ (come HCl)	mg/Nm ³	DM 25/08/2000 All.2	<0,2	1
Flusso di massa	kg/h	DM 25/08/2000 All.2	<0,0001	0,0016

GIUDIZIO: nel campione esaminato, relativamente ai parametri analizzati, le misure eseguite hanno evidenziato il rispetto delle emissioni (VLE) previste nel Quadro Riassuntivo Emissioni (QRE) del Provvedimento AIA n. DPC025-236 del 13-06-2019

Analista

V. Cellini

Il Responsabile

D.ssa P. Verrocchio



**SOCIETÀ
CHIMICA
BUSSI S.p.A.**

SOCIETÀ CHIMICA BUSSI SpA
Piazzale Elettrochimica, 1 65022 Bussi sul Tirino (PE)
LABORATORIO CHIMICO

CERTIFICATO N°	4	
Descrizione campione:	Tipologia campione:	EMISSIONE IN ATMOSFERA
	Provenienza:	STABILIMENTO DI BUSSI
	Autorizzazione:	AIA n. DPC025-236 del 13-06-2019
	Punto di emissione:	CLO3 (IMPIANTO CLORITO)

Data e ora di campionamento: 18/11/2020 15:15

Fine campionamento: 18:15

CAMPIONAMENTO EFFETTUATO DURANTE LA MARCIA CONTROLLATA

Data emissione certificato: 16/12/2020

Diametro punto di emissione: 0,3 m

Altezza: 18 m

Sistema di abbattimento: Abbattitore a umido

PROVA

Parametri analizzati	Unità di misura	Metodo	Risultato	Limite di emissione
Velocità	m/s	UNI EN 16911-1	12,7	-
Temperatura	°C	UNI EN 14790	28	-
Portata normalizzata umida	Nm ³ /h	UNI EN 16911-1	2930	-
Contenuto d'acqua	% V/V	UNI EN 14790	5,1	-
Portata normalizzata secca	Nm ³ /h	UNI EN 16911-1	2780	2800
Cl ₂ + ClO ₂ (come HCl)	mg/Nm ³	DM 25/08/2000 All.2	<0,2	1
Flusso di massa	kg/h	DM 25/08/2000 All.2	<0,0006	0,0025

GIUDIZIO: nel campione esaminato, relativamente ai parametri analizzati, le misure eseguite hanno evidenziato il rispetto delle emissioni (VLE) previste nel Quadro Riassuntivo Emissioni (QRE) del Provvedimento AIA n. DPC025-236 del 13-06-2019

Analista

Y. Cellini

Il Responsabile

Dr.ssa P. Verrocchio



**SOCIETÀ
CHIMICA
BUSSI S.p.A.**

SOCIETÀ CHIMICA BUSSI SpA
Piazzale Elettrochimica, 1 65022 Bussi sul Tirino (PE)
LABORATORIO CHIMICO

CERTIFICATO N°	5	
Descrizione campione:	Tipologia campione:	EMISSIONE IN ATMOSFERA
	Provenienza:	STABILIMENTO DI BUSSI
	Autorizzazione:	AIA n. DPC025-236 del 13-06-2019
	Punto di emissione:	CLO3 (IMPIANTO CLORITO)

Data e ora di campionamento: 26/11/2021 15:30

Fine campionamento: 18:30

CAMPIONAMENTO EFFETTUATO DURANTE LA MARCIA CONTROLLATA

Data emissione certificato: 16/12/2020

Diametro punto di emissione: 0,3 m

Altezza: 18 m

Sistema di abbattimento: Abbattitore a umido

PROVA

Parametri analizzati	Unità di misura	Metodo	Risultato	Limite di emissione
Velocità	m/s	UNI EN 16911-1	10,8	-
Temperatura	°C	UNI EN 14790	27	-
Portata normalizzata umida	Nm ³ /h	UNI EN 16911-1	2500	-
Contenuto d'acqua	% V/V	UNI EN 14790	4,7	-
Portata normalizzata secca	Nm ³ /h	UNI EN 16911-1	2382	2800
Cl ₂ + ClO ₂ (come HCl)	mg/Nm ³	DM 25/08/2000 All.2	<0,2	1
Flusso di massa	kg/h	DM 25/08/2000 All.2	<0,0005	0,0025

GIUDIZIO: nel campione esaminato, relativamente ai parametri analizzati, le misure eseguite hanno evidenziato il rispetto delle emissioni (VLE) previste nel Quadro Riassuntivo Emissioni (QRE) del Provvedimento AIA n. DPC025-236 del 13-06-2019

Analista

V. Celli

Il Responsabile

D.ssa P. Verrocchio



**SOCIETÀ
CHIMICA
BUSSI S.p.A.**

SOCIETÀ CHIMICA BUSSI S.p.A.
Piazzale Elettrochimica, 1 65022 Bussi sul Tirino (PE)
LABORATORIO CHIMICO

CERTIFICATO N°	2	
Descrizione campione:	Tipologia campione:	EMISSIONE IN ATMOSFERA
	Provenienza:	STABILIMENTO DI BUSSI
	Autorizzazione:	AIA n. DPC025-236 del 13-06-2019
	Punto di emissione:	CLO4 Sintesi HCl Impianto Clorito

Data e ora di campionamento: 18/11/2020 16:20

Fine campionamento: 19:20

CAMPIONAMENTO EFFETTUATO DURANTE LA MARCIA CONTROLLATA

Data emissione certificato: 16/12/2020

Diametro punto di emissione: 0,1 m

Altezza: 17 m

Sistema di abbattimento: Abbattitore a umido

PROVA

Parametri analizzati	Unità di misura	Metodo	Risultato	Limite di emissione
Velocità	m/s	UNI EN 16911-1	17,1	-
Temperatura	°C	UNI EN 14790	36	-
Portata normalizzata umida	Nm ³ /h	UNI EN 16911-1	427	-
Contenuto d'acqua	% V/V	UNI EN 14790	8,9	-
Portata normalizzata secca	Nm ³ /h	UNI EN 16911-1	389	270
CORO	mg/Nm ³	metodo interno	1,3	3,5
Flusso di massa	kg/h	metodo interno	0,00051	0,00094
ACIDO CLORIDRICO	mg/Nm ³	DM 25/08/2000	7,1	21
Flusso di massa	kg/h	DM 25/08/2000	0,0028	0,0057

GIUDIZIO: nel campione esaminato, relativamente ai parametri analizzati, le misure eseguite hanno evidenziato, benchè una portata superiore a quella prevista, il rispetto delle emissioni (VLE), in termini di Flusso di massa, così come previsto nel Quadro Riassuntivo Emissioni (QRE) del Provvedimento AIA n. DPC025-236 del 13-06-2019.

Analista

V. Cellini

Il Responsabile

D.ssa P. Verrocchio



**SOCIETÀ
CHIMICA
BUSSI S.p.A.**

SOCIETÀ CHIMICA BUSSI S.p.A.
Piazzale Elettrochimica, 1 65022 Bussi sul Tirino (PE)
LABORATORIO CHIMICO

CERTIFICATO N°	3	
Descrizione campione:	Tipologia campione:	EMISSIONE IN ATMOSFERA
	Provenienza:	STABILIMENTO DI BUSSI
	Autorizzazione:	AIA n. DPC025-236 del 13-06-2019
	Punto di emissione:	CLO4 Sintesi HCl Impianto Clorito

Data e ora di campionamento: 26/11/2020 8:15

Fine campionamento: 11:15

CAMPIONAMENTO EFFETTUATO DURANTE LA MARCIA CONTROLLATA

Data emissione certificato: 16/12/2020

Diametro punto di emissione: 0,1 m

Altezza: 17 m

Sistema di abbattimento: Abbattitore a umido

PROVA

Parametri analizzati	Unità di misura	Metodo	Risultato	Limite di emissione
Velocità	m/s	UNI EN 16911-1	17,5	-
Temperatura	°C	UNI EN 14790	25	-
Portata normalizzata umida	Nm ³ /h	UNI EN 16911-1	453	-
Contenuto d'acqua	% V/V	UNI EN 14790	9,6	-
Portata normalizzata secca	Nm ³ /h	UNI EN 16911-1	410	270
CLORO	mg/Nm ³	metodo interno	<0,2	3,5
Flusso di massa	kg/h	metodo interno	<0,00008	0,00094
ACIDO CLORIDRICO	mg/Nm ³	DM 25/08/2000	3,5	21
Flusso di massa	kg/h	DM 25/08/2000	0,0014	0,0057

GIUDIZIO: nel campione esaminato, relativamente ai parametri analizzati, le misure eseguite hanno evidenziato, benchè una portata superiore a quella prevista, il rispetto delle emissioni (VLE), in termini di Flusso di massa, così come previsto nel Quadro Riassuntivo Emissioni (QRE) del Provvedimento AIA n. DPC025-236 del 13-06-2019.

Analista

V. Cellini

Il Responsabile

D.ssa P. Verrocchio

Spoltore 15/12/2020

**RELAZIONE TECNICA DI INDAGINE AMBIENTALE
MONITORAGGIO EMISSIONI IN ATMOSFERA
IN REGIME DI MARCIA CONTROLLATA**

SOCIETÀ CHIMICA BUSSI S.P.A.

STABILIMENTO DI BUSSI SUL TIRINO (PE)

NOVEMBRE 2020

**PUNTI DI EMISSIONE MONITORATI:
CG1, CG2**

Spoltore 15/12/2020

PREMESSA

Allo scopo di consentire una corretta valutazione dei risultati ottenuti nel corso del monitoraggio effettuato presso il Vs. stabilimento, si ritiene opportuno fornire alcune informazioni circa i metodi di campionamento e analisi adottati.

La procedura di caratterizzazione prevede la determinazione di portata, velocità e composizione del flusso gassoso proveniente dall'impianto in esame *in base ai parametri da Voi scelti*.

I valori delle grandezze rilevate sono espressi nelle unità di misura specificate più avanti e sono relativi ad un volume di effluente campionato riferito alle condizioni normali, cioè alla temperatura di 0°C ed alla pressione di 1013 mbar.

METODI DI CAMPIONAMENTO E ANALISI

INDIVIDUAZIONE DEI PUNTI DI CAMPIONAMENTO

La scelta dei punti di campionamento è stata effettuata dal cliente.

DETERMINAZIONE DEI PARAMETRI FLUIDODINAMICI

La determinazione dei parametri fluidodinamici è stata condotta secondo la norma UNI EN ISO 16911-1:2013, che descrive un metodo per la determinazione di velocità e portata di flussi gassosi convogliati che si immettono in atmosfera. Tale norma prevede l'uso del tubo di Pitot e ne descrive le condizioni d'impiego. La velocità è espressa in metri al secondo (m/s), la portata volumica del gas in metri cubi per ora nelle condizioni normali di riferimento: Nm³/h (Nm³= normal metro cubo); il flusso di massa (portata massica) è espresso in chilogrammi per ora (kg/h).

DETERMINAZIONE DEL VAPORE ACQUEO

La determinazione del vapore acqueo è stata effettuata secondo la norma UNI EN 14790:2017. Tale norma descrive un metodo per misurare la concentrazione del vapore acqueo nei flussi gassosi convogliati, tramite una tecnica di condensazione/adsorbimento, su adatto supporto e la successiva determinazione gravimetrica. La concentrazione del vapore acqueo nel flusso gassoso campionato è espressa in milligrammi al metro cubo, nelle condizioni normali di riferimento: mg/Nm³ (Nm³= normal metro cubo).

Spoltore 15/12/2020

DETERMINAZIONE DELL'OSSIGENO

La determinazione dell'ossigeno (O_2) è stata condotta secondo il metodo ISO 12039:2019. Tale metodo prevede la determinazione dell'ossigeno mediante analizzatore paramagnetico. La concentrazione dell'ossigeno (O_2) nel flusso gassoso campionato è espressa in percentuale.

DETERMINAZIONE DELL'OSSIDO DI CARBONIO E DEGLI OSSIDI DI AZOTO E ZOLFO

La determinazione degli ossidi di azoto (NO_x) è stata condotta registrando, tramite analizzatore apposito, la chemiluminescenza degli stati eccitati degli ossidi di azoto dopo reazione con molecole di ozono, secondo quanto previsto dal metodo UNI EN 14792:2017.

La determinazione dell'ossido di carbonio (CO) è stata condotta registrando, tramite il medesimo analizzatore, l'assorbimento dell'ossido di carbonio nella zona spettrale dell'infrarosso, secondo quanto previsto dal metodo UNI EN 15058:2017.

La determinazione degli ossidi di azoto (SO_x) è stata effettuata secondo quanto riportato nel metodo UNI EN 14791:2017 con la tecnica ad infrarosso non dispersivo (NDIR)

La concentrazione dei gas nel flusso gassoso campionato è espressa in milligrammi al metro cubo, nelle condizioni normali di riferimento: mg/Nm^3 (Nm^3 = normal metro cubo). Se nelle condizioni di misura, il tenore volumetrico di ossigeno fosse diverso da quello di riferimento, la concentrazione dei parametri determinati relativa al valore di ossigeno misurato, viene calcolata introducendo un fattore di correzione che considera il tenore di ossigeno misurato e il tenore di ossigeno di riferimento.

DETERMINAZIONE DELLE POLVERI

La determinazione delle polveri totali è stata condotta secondo la norma UNI EN 13284-1:2017. Tale norma descrive un metodo manuale utile alla misurazione di polveri in basse concentrazioni in flussi gassosi convogliati; il metodo prevede il prelievo della sospensione gassosa in condizioni isocinetiche, la filtrazione su un adatto supporto e la determinazione gravimetrica delle polveri. La concentrazione delle polveri nel flusso gassoso campionato è espressa in milligrammi al metro cubo, nelle condizioni normali di riferimento: mg/Nm^3 (Nm^3 = normal metro cubo).



LABORATORIO DI ANALISI CHIMICHE E MICROBIOLOGICHE
AMBIENTALI - INDUSTRIALI - ALIMENTARI
CONSULENZA - SICUREZZA - AMBIENTE - QUALITÀ
GESTIONE E SMALTIMENTO RIFIUTI

Spoltore 15/12/2020

ALLEGATO AI RAPPORTI DI PROVA

Dalla valutazione dei risultati analitici ottenuti dalla campagna di monitoraggio si evince che per tutti i punti di emissione monitorati i valori delle concentrazioni dei parametri determinati risultano essere al di sotto dei valori limite previsti dal Quadro Riassuntivo delle Emissioni.

Il Responsabile Tecnico del Laboratorio

Dott. Marcello Burattini

Ordine dei Chimici di ROMA - interregionale LAZIO - UMBRIA-ABRUZZO-MOLISE N. 3212

Documento con firma digitale ai sensi della normativa vigente

Il rapporto di prova non può essere riprodotto neanche parzialmente

I risultati riportati nel presente rapporto di prova si riferiscono esclusivamente ai campioni sottoposti alle prove analitiche

Spoltore 15/12/2020

Rapporto di prova N.: 6304/20

Spett.le
Società Chimica Bussi S.p.A.
 P.le Elettrochimica, 1
 65022 Bussi sul Tirino (PE)

MONITORAGGIO DELLE EMISSIONI IN ATMOSFERA

Descrizione campione:	effluente gassoso convogliato		
Committente:	Società Chimica Bussi S.p.A. - Bussi sul Tirino (PE)		
Proprietario del campione:	Società Chimica Bussi S.p.A. - Bussi sul Tirino (PE)		
Numero di accettazione:	5073/20	Data:	24/11/2020
Campionato e conservato fino alla consegna da:	tecnici Greenlab Group S.r.l.		
Verbale di campionamento:	11759	Data:	23/11/2020
Data campionamento:	23/11/2020	Ora:	13:00-14:30
Campionato presso:	Stabilimento Società Chimica Bussi S.p.A. - Bussi sul tirino (PE)		
Data di esecuzione delle prove:	dal 24/11/2020	al	15/12/2020

IDENTIFICAZIONE DEL PUNTO DI EMISSIONE⁽¹⁾

Denominazione punto di emissione monitorato:	CG1
Provenienza:	Cogenerazione
Sistema di abbattimento adottato:	--
Altezza punto di emissione dal suolo [m]:	11
Diametro al punto di prelievo (misurato) [m]:	0,60

(1) La descrizione dell'impianto è riportata nel Quadro riassuntivo delle emissioni fornito dal cliente.

RISULTATI ANALITICI

PARAMETRI AMBIENTALI

Pressione atmosferica:	1001	mbar
Umidità relativa:	49	%
Temperatura:	14	°C

Spoltore 15/12/2020

Rapporto di prova N.: 6304/20

DETERMINAZIONE DEI PARAMETRI FLUIDODINAMICI			
Parametro ⁽²⁾	Valore Rilevato	Unità di misura	Valore QRE ⁽³⁾
Temperatura fumi	176	°C	120
Velocità effluente gassoso	24	m/s	--
Portata effettiva misurata	24110	m ³ /h	--
Portata normalizzata umida	14490	Nm ³ /h	--
Portata normalizzata secca	12890	Nm ³ /h	13000

(3) I valori relativi alla concentrazione inquinante, alla portata ed alla temperatura, sono riportati nel Quadro riassuntivo delle emissioni fornito dal cliente

DETERMINAZIONE DEL CONTENUTO D'ACQUA		
Parametro ⁽²⁾	Valore Rilevato	Unità di misura
Contenuto di acqua	11	%

DETERMINAZIONE DELLE POLVERI						
Parametro ^{(2) (4)}	Concentrazione			Flusso di massa		
	Valore Rilevato	Unità di misura	Valore limite QRE ⁽³⁾	Valore Rilevato	Unità di misura	Valore limite QRE ⁽³⁾
Polveri totali	0,39	mg/Nm ³	5	0,0050	kg/h	0,065

(3) I valori relativi alla concentrazione inquinante, alla portata ed alla temperatura, sono riportati nel Quadro riassuntivo delle emissioni fornito dal cliente

(4) I valori espressi sono riferiti al tenore di ossigeno di riferimento indicato nel quadro riassuntivo pari al 15 %.

DETERMINAZIONE DELL'OSSIGENO E DEI GAS DI COMBUSTIONE						
Parametro ^{(2) (4)}	Concentrazione			Flusso di massa		
	Valore Rilevato	Unità di misura	Valore limite QRE ⁽³⁾	Valore Rilevato	Unità di misura	Valore limite QRE ⁽³⁾
Ossigeno	11	%				
Monossido di carbonio (CO)	98	mg/Nm ³	240	1,3	kg/h	3,12
Ossidi di azoto (NO _x)	79	mg/Nm ³	95	1,0	kg/h	1,23
Ossidi di zolfo (SO _x)	8,5	mg/Nm ³	15	0,16	kg/h	0,195

(3) I valori relativi alla concentrazione inquinante, alla portata ed alla temperatura, sono riportati nel Quadro riassuntivo delle emissioni fornito dal cliente

(4) I valori espressi sono riferiti al tenore di ossigeno di riferimento indicato nel quadro riassuntivo pari al 15 %.

Il Responsabile Tecnico del Laboratorio

Dott. Marcello Burattini

Ordine dei Chimici di ROMA - interregionale LAZIO - UMBRIA-ABRUZZO-MOLISE N. 3212

Documento con firma digitale ai sensi della normativa vigente

Fine Rapporto di Prova

(2) I metodi di campionamento ed analisi sono riportati nella relazione introduttiva

Il simbolo "<" indica che il valore rilevato è inferiore al limite di quantificazione determinato con il metodo indicato.

Pagina 2 di 2

**SISTEMA DI QUALITÀ CERTIFICATO UNI EN ISO 9001:2015
 CERTIFICATO N. 2815 RILASCIATO DA CERTIQUALITY**

GREENLAB GROUP Srl U. - Sede Legale: Viale Marche, 22 - 64026 Roseto degli Abruzzi (TE)
 Laboratorio: Via Livenza, 8 - 65010 Spoltore (PE) - Tel. 085 4972252 r.a.
 C.F. - P. IVA 01814880678 - Iscr. C.C.I.A.A. di Teramo al n. REA 155435 - Capitale sociale Euro 10.000,00 i.v.
 web: www.greenlabgroup.it e-mail: info@greenlabgroup.it

Spoltore 15/12/2020

Rapporto di prova N.: 6305/20

Spett.le
Società Chimica Bussi S.p.A.
P.le Elettrochimica, 1
65022 Bussi sul Tirino (PE)

MONITORAGGIO DELLE EMISSIONI IN ATMOSFERA

Descrizione campione:	effluente gassoso convogliato		
Committente:	Società Chimica Bussi S.p.A. - Bussi sul Tirino (PE)		
Proprietario del campione:	Società Chimica Bussi S.p.A. - Bussi sul Tirino (PE)		
Numero di accettazione:	5073/20	Data:	24/11/2020
Campionato e conservato fino alla consegna da:	tecnici Greenlab Group S.r.l.		
Verbale di campionamento:	11759	Data:	23/11/2020
Data campionamento:	23/11/2020	Ora:	14:30-16:00
Campionato presso:	Stabilimento Società Chimica Bussi S.p.A. - Bussi sul tirino (PE)		
Data di esecuzione delle prove:	dal 24/11/2020	al	15/12/2020

IDENTIFICAZIONE DEL PUNTO DI EMISSIONE⁽¹⁾

Denominazione punto di emissione monitorato:	CG2
Provenienza:	Cogenerazione
Sistema di abbattimento adottato:	--
Altezza punto di emissione dal suolo [m]:	11
Diametro al punto di prelievo (misurato) [m]:	0,60

(1) La descrizione dell'impianto è riportata nel Quadro riassuntivo delle emissioni fornito dal cliente.

RISULTATI ANALITICI

PARAMETRI AMBIENTALI

Pressione atmosferica:	1001	mbar
Umidità relativa:	49	%
Temperatura:	14	°C

Spoltore 15/12/2020

Rapporto di prova N.: 6305/20

DETERMINAZIONE DEI PARAMETRI FLUIDODINAMICI			
Parametro ⁽²⁾	Valore Rilevato	Unità di misura	Valore QRE ⁽³⁾
Temperatura fumi	168	°C	120
Velocità effluente gassoso	23	m/s	--
Portata effettiva misurata	22990	m ³ /h	--
Portata normalizzata umida	14060	Nm ³ /h	--
Portata normalizzata secca	12820	Nm ³ /h	13000

(3) I valori relativi alla concentrazione inquinante, alla portata ed alla temperatura, sono riportati nel Quadro riassuntivo delle emissioni fornito dal cliente

DETERMINAZIONE DEL CONTENUTO D'ACQUA		
Parametro ⁽²⁾	Valore Rilevato	Unità di misura
Contenuto di acqua	8,9	%

DETERMINAZIONE DELLE POLVERI						
Parametro ⁽²⁾⁽⁴⁾	Concentrazione			Flusso di massa		
	Valore Rilevato	Unità di misura	Valore limite QRE ⁽³⁾	Valore Rilevato	Unità di misura	Valore limite QRE ⁽³⁾
Polveri totali	0,72	mg/Nm ³	5	0,0092	kg/h	0,065

(3) I valori relativi alla concentrazione inquinante, alla portata ed alla temperatura, sono riportati nel Quadro riassuntivo delle emissioni fornito dal cliente

(4) I valori espressi sono riferiti al tenore di ossigeno di riferimento indicato nel quadro riassuntivo pari al 15 %.

DETERMINAZIONE DELL'OSSIGENO E DEI GAS DI COMBUSTIONE						
Parametro ⁽²⁾⁽⁴⁾	Concentrazione			Flusso di massa		
	Valore Rilevato	Unità di misura	Valore limite QRE ⁽³⁾	Valore Rilevato	Unità di misura	Valore limite QRE ⁽³⁾
Ossigeno	11	%				
Monossido di carbonio (CO)	79	mg/Nm ³	240	1,0	kg/h	3,12
Ossidi di azoto (NO _x)	76	mg/Nm ³	95	0,98	kg/h	1,23
Ossidi di zolfo (SO _x)	8,5	mg/Nm ³	15	0,15	kg/h	0,195

(3) I valori relativi alla concentrazione inquinante, alla portata ed alla temperatura, sono riportati nel Quadro riassuntivo delle emissioni fornito dal cliente

(4) I valori espressi sono riferiti al tenore di ossigeno di riferimento indicato nel quadro riassuntivo pari al 15 %.

Il Responsabile Tecnico del Laboratorio

Dott. Marcello Burattini

Ordine dei Chimici di ROMA - interregionale LAZIO - UMBRIA-ABRUZZO-MOLISE N. 3212

Documento con firma digitale ai sensi della normativa vigente

Fine Rapporto di Prova

(2) I metodi di campionamento ed analisi sono riportati nella relazione introduttiva

Il simbolo "<" indica che il valore rilevato è inferiore al limite di quantificazione determinato con il metodo indicato.

Pagina 2 di 2

**SISTEMA DI QUALITÀ CERTIFICATO UNI EN ISO 9001:2015
 CERTIFICATO N. 2815 RILASCIATO DA CERTIQUALITY**

GREENLAB GROUP Srl U. - Sede Legale: Viale Marche, 22 - 64026 Roseto degli Abruzzi (TE)
 Laboratorio: Via Livenza, 8 - 65010 Spoltore (PE) - Tel. 085 4972252 r.a.
 C.F. - P. IVA 01814880678 - Iscr. C.C.I.A.A. di Teramo al n. REA 155435 - Capitale sociale Euro 10.000,00 i.v.
 web: www.greenlabgroup.it e-mail: info@greenlabgroup.it

Spoltore 15/12/2020

Rapporto di prova N.: 6306/20

Spett.le
Società Chimica Bussi S.p.A.
P.le Elettrochimica, 1
65022 Bussi sul Tirino (PE)

MONITORAGGIO DELLE EMISSIONI IN ATMOSFERA

Descrizione campione:	effluente gassoso convogliato		
Committente:	Società Chimica Bussi S.p.A. - Bussi sul Tirino (PE)		
Proprietario del campione:	Società Chimica Bussi S.p.A. - Bussi sul Tirino (PE)		
Numero di accettazione:	5135/20	Data:	26/11/2020
Campionato e conservato fino alla consegna da:	tecnici Greenlab Group S.r.l.		
Verbale di campionamento:	11760	Data:	25/11/2020
Data campionamento:	25/11/2020	Ora:	12:00 - 13:15
Campionato presso:	Stabilimento Società Chimica Bussi S.p.A. - Bussi sul tirino (PE)		
Data di esecuzione delle prove:	dal 26/11/2020	al	15/12/2020

IDENTIFICAZIONE DEL PUNTO DI EMISSIONE⁽¹⁾

Denominazione punto di emissione monitorato:	CG1
Provenienza:	Cogenerazione
Sistema di abbattimento adottato:	--
Altezza punto di emissione dal suolo [m]:	11
Diametro al punto di prelievo (misurato) [m]:	0,60

(1) La descrizione dell'impianto è riportata nel Quadro riassuntivo delle emissioni fornito dal cliente.

RISULTATI ANALITICI

PARAMETRI AMBIENTALI

Pressione atmosferica:	1005	mbar
Umidità relativa:	52	%
Temperatura:	18	°C

Spoltore 15/12/2020

Rapporto di prova N.: 6306/20

DETERMINAZIONE DEI PARAMETRI FLUIDODINAMICI			
Parametro ⁽²⁾	Valore Rilevato	Unità di misura	Valore QRE ⁽³⁾
Temperatura fumi	175	°C	120
Velocità effluente gassoso	23	m/s	--
Portata effettiva misurata	22890	m ³ /h	--
Portata normalizzata umida	13840	Nm ³ /h	--
Portata normalizzata secca	12730	Nm ³ /h	13000

(3) I valori relativi alla concentrazione inquinante, alla portata ed alla temperatura, sono riportati nel Quadro riassuntivo delle emissioni fornito dal cliente

DETERMINAZIONE DEL CONTENUTO D'ACQUA		
Parametro ⁽²⁾	Valore Rilevato	Unità di misura
Contenuto di acqua	8,0	%

DETERMINAZIONE DELLE POLVERI						
Parametro ^{(2) (4)}	Concentrazione			Flusso di massa		
	Valore Rilevato	Unità di misura	Valore limite QRE ⁽³⁾	Valore Rilevato	Unità di misura	Valore limite QRE ⁽³⁾
Polveri totali	0,40	mg/Nm ³	5	0,0051	kg/h	0,065

(3) I valori relativi alla concentrazione inquinante, alla portata ed alla temperatura, sono riportati nel Quadro riassuntivo delle emissioni fornito dal cliente

(4) I valori espressi sono riferiti al tenore di ossigeno di riferimento indicato nel quadro riassuntivo pari al 15 %.

DETERMINAZIONE DELL'OSSIGENO E DEI GAS DI COMBUSTIONE						
Parametro ^{(2) (4)}	Concentrazione			Flusso di massa		
	Valore Rilevato	Unità di misura	Valore limite QRE ⁽³⁾	Valore Rilevato	Unità di misura	Valore limite QRE ⁽³⁾
Ossigeno	11	%				
Monossido di carbonio (CO)	95	mg/Nm ³	240	1,2	kg/h	3,12
Ossidi di azoto (NO _x)	79	mg/Nm ³	95	1,0	kg/h	1,23
Ossidi di zolfo (SO _x)	9,5	mg/Nm ³	15	0,18	kg/h	0,195

(3) I valori relativi alla concentrazione inquinante, alla portata ed alla temperatura, sono riportati nel Quadro riassuntivo delle emissioni fornito dal cliente

(4) I valori espressi sono riferiti al tenore di ossigeno di riferimento indicato nel quadro riassuntivo pari al 15 %.

Il Responsabile Tecnico del Laboratorio

Dott. Marcello Burattini

Ordine dei Chimici di ROMA - interregionale LAZIO - UMBRIA-ABRUZZO-MOLISE N. 3212

Documento con firma digitale ai sensi della normativa vigente

Fine Rapporto di Prova

(2) I metodi di campionamento ed analisi sono riportati nella relazione introduttiva

Il simbolo "<" indica che il valore rilevato è inferiore al limite di quantificazione determinato con il metodo indicato.

Pagina 2 di 2

**SISTEMA DI QUALITÀ CERTIFICATO UNI EN ISO 9001:2015
 CERTIFICATO N. 2815 RILASCIATO DA CERTIQUALITY**

GREENLAB GROUP Srl U. - Sede Legale: Viale Marche, 22 - 64026 Roseto degli Abruzzi (TE)
 Laboratorio: Via Livenza, 8 - 65010 Spoltore (PE) - Tel. 085 4972252 r.a.
 C.F. - P. IVA 01814880678 - Iscr. C.C.I.A.A. di Teramo al n. REA 155435 - Capitale sociale Euro 10.000,00 i.v.
 web: www.greenlabgroup.it e-mail: info@greenlabgroup.it

Spoltore

Rapporto di prova N.: /

Spett.le
Società Chimica Bussi S.p.A.
P.le Elettrochimica, 1
65022 Bussi sul Tirino (PE)

MONITORAGGIO DELLE EMISSIONI IN ATMOSFERA

Descrizione campione:	effluente gassoso convogliato		
Committente:	Società Chimica Bussi S.p.A. - Bussi sul Tirino (PE)		
Proprietario del campione:	Società Chimica Bussi S.p.A. - Bussi sul Tirino (PE)		
Numero di accettazione:	5135/20	Data:	26/11/2020
Campionato e conservato fino alla consegna da:	tecnici Greenlab Group S.r.l.		
Verbale di campionamento:	11760	Data:	25/11/2020
Data campionamento:	25/11/2020	Ora:	13:00 - 16:50
Campionato presso:	Stabilimento Società Chimica Bussi S.p.A. - Bussi sul tirino (PE)		
Data di esecuzione delle prove:	dal 26/11/2020	al	

IDENTIFICAZIONE DEL PUNTO DI EMISSIONE⁽¹⁾

Denominazione punto di emissione monitorato:	CG2
Provenienza:	Cogenerazione
Sistema di abbattimento adottato:	--
Altezza punto di emissione dal suolo [m]:	11
Diametro al punto di prelievo (misurato) [m]:	0,60

(1) La descrizione dell'impianto è riportata nel Quadro riassuntivo delle emissioni fornito dal cliente.

RISULTATI ANALITICI

PARAMETRI AMBIENTALI

Pressione atmosferica:	1005	mbar
Umidità relativa:	73	%
Temperatura:	18	°C

Spoltore

Rapporto di prova N.: /

DETERMINAZIONE DEI PARAMETRI FLUIDODINAMICI			
Parametro ⁽²⁾	Valore Rilevato	Unità di misura	Valore QRE ⁽³⁾
Temperatura fumi	166	°C	120
Velocità effluente gassoso	22	m/s	--
Portata effettiva misurata	22380	m ³ /h	--
Portata normalizzata umida	13810	Nm ³ /h	--
Portata normalizzata secca	12560	Nm ³ /h	13000

(3) I valori relativi alla concentrazione inquinante, alla portata ed alla temperatura, sono riportati nel Quadro riassuntivo delle emissioni fornito dal cliente

DETERMINAZIONE DEL CONTENUTO D'ACQUA		
Parametro ⁽²⁾	Valore Rilevato	Unità di misura
Contenuto di acqua	9,1	%

DETERMINAZIONE DELLE POLVERI						
Parametro ^{(2) (4)}	Concentrazione			Flusso di massa		
	Valore Rilevato	Unità di misura	Valore limite QRE ⁽³⁾	Valore Rilevato	Unità di misura	Valore limite QRE ⁽³⁾
Polveri totali	0,13	mg/Nm ³	5	0,0016	kg/h	0,065

(3) I valori relativi alla concentrazione inquinante, alla portata ed alla temperatura, sono riportati nel Quadro riassuntivo delle emissioni fornito dal cliente

(4) I valori espressi sono riferiti al tenore di ossigeno di riferimento indicato nel quadro riassuntivo pari al 15 %.

DETERMINAZIONE DELL'OSSIGENO E DEI GAS DI COMBUSTIONE						
Parametro ^{(2) (4)}	Concentrazione			Flusso di massa		
	Valore Rilevato	Unità di misura	Valore limite QRE ⁽³⁾	Valore Rilevato	Unità di misura	Valore limite QRE ⁽³⁾
Ossigeno	11	%				
Monossido di carbonio (CO)	77	mg/Nm ³	240	0,96	kg/h	3,12
Ossidi di azoto (NO _x)	78	mg/Nm ³	95	0,98	kg/h	1,23
Ossidi di zolfo (SO _x)	8,5	mg/Nm ³	15	0,18	kg/h	0,195

(3) I valori relativi alla concentrazione inquinante, alla portata ed alla temperatura, sono riportati nel Quadro riassuntivo delle emissioni fornito dal cliente

(4) I valori espressi sono riferiti al tenore di ossigeno di riferimento indicato nel quadro riassuntivo pari al 15 %.

Il Responsabile Tecnico del Laboratorio

Dott. Marcello Burattini

Ordine dei Chimici di ROMA - interregionale LAZIO - UMBRIA-ABRUZZO-MOLISE N. 3212

Documento con firma digitale ai sensi della normativa vigente

Fine Rapporto di Prova

(2) I metodi di campionamento ed analisi sono riportati nella relazione introduttiva

Il simbolo "<" indica che il valore rilevato è inferiore al limite di quantificazione determinato con il metodo indicato.

Pagina 2 di 2

**SISTEMA DI QUALITÀ CERTIFICATO UNI EN ISO 9001:2015
 CERTIFICATO N. 2815 RILASCIATO DA CERTIQUALITY**

GREENLAB GROUP Srl U. - Sede Legale: Viale Marche, 22 - 64026 Roseto degli Abruzzi (TE)
 Laboratorio: Via Livenza, 8 - 65010 Spoltore (PE) - Tel. 085 4972252 r.a.
 C.F. - P. IVA 01814880678 - Iscr. C.C.I.A.A. di Teramo al n. REA 155435 - Capitale sociale Euro 10.000,00 i.v.
 web: www.greenlabgroup.it e-mail: info@greenlabgroup.it

Spoltore 15/12/2020

Rapporto di prova N.: 6308/20

Spett.le
Società Chimica Bussi S.p.A.
P.le Elettrochimica, 1
65022 Bussi sul Tirino (PE)

MONITORAGGIO DELLE EMISSIONI IN ATMOSFERA

Descrizione campione:	effluente gassoso convogliato		
Committente:	Società Chimica Bussi S.p.A. - Bussi sul Tirino (PE)		
Proprietario del campione:	Società Chimica Bussi S.p.A. - Bussi sul Tirino (PE)		
Numero di accettazione:	5194/20	Data:	30/11/2020
Campionato e conservato fino alla consegna da:	tecnici Greenlab Group S.r.l.		
Verbale di campionamento:	11761	Data:	30/11/2020
Data campionamento:	30/11/2020	Ora:	10:30 - 11:45
Campionato presso:	Stabilimento Società Chimica Bussi S.p.A. - Bussi sul tirino (PE)		
Data di esecuzione delle prove:	dal 30/11/2020	al	15/12/2020

IDENTIFICAZIONE DEL PUNTO DI EMISSIONE⁽¹⁾

Denominazione punto di emissione monitorato:	CG1
Provenienza:	Cogenerazione
Sistema di abbattimento adottato:	--
Altezza punto di emissione dal suolo [m]:	11
Diametro al punto di prelievo (misurato) [m]:	0,60

(1) La descrizione dell'impianto è riportata nel Quadro riassuntivo delle emissioni fornito dal cliente.

RISULTATI ANALITICI

PARAMETRI AMBIENTALI

Pressione atmosferica:	1005	mbar
Umidità relativa:	46	%
Temperatura:	17	°C

Spoltore 15/12/2020

Rapporto di prova N.: 6308/20

DETERMINAZIONE DEI PARAMETRI FLUIDODINAMICI			
Parametro ⁽²⁾	Valore Rilevato	Unità di misura	Valore QRE ⁽³⁾
Temperatura fumi	176	°C	120
Velocità effluente gassoso	23	m/s	--
Portata effettiva misurata	23090	m ³ /h	--
Portata normalizzata umida	13930	Nm ³ /h	--
Portata normalizzata secca	12720	Nm ³ /h	13000

(3) I valori relativi alla concentrazione inquinante, alla portata ed alla temperatura, sono riportati nel Quadro riassuntivo delle emissioni fornito dal cliente

DETERMINAZIONE DEL CONTENUTO D'ACQUA		
Parametro ⁽²⁾	Valore Rilevato	Unità di misura
Contenuto di acqua	8,7	%

DETERMINAZIONE DELLE POLVERI						
Parametro ⁽²⁾⁽⁴⁾	Concentrazione			Flusso di massa		
	Valore Rilevato	Unità di misura	Valore limite QRE ⁽³⁾	Valore Rilevato	Unità di misura	Valore limite QRE ⁽³⁾
Polveri totali	0,55	mg/Nm ³	5	0,0071	kg/h	0,065

(3) I valori relativi alla concentrazione inquinante, alla portata ed alla temperatura, sono riportati nel Quadro riassuntivo delle emissioni fornito dal cliente

(4) I valori espressi sono riferiti al tenore di ossigeno di riferimento indicato nel quadro riassuntivo pari al 15 %.

DETERMINAZIONE DELL'OSSIGENO E DEI GAS DI COMBUSTIONE						
Parametro ⁽²⁾⁽⁴⁾	Concentrazione			Flusso di massa		
	Valore Rilevato	Unità di misura	Valore limite QRE ⁽³⁾	Valore Rilevato	Unità di misura	Valore limite QRE ⁽³⁾
Ossigeno	11	%				
Monossido di carbonio (CO)	93	mg/Nm ³	240	1,2	kg/h	3,12
Ossidi di azoto (NO _x)	78	mg/Nm ³	95	0,99	kg/h	1,23
Ossidi di zolfo (SO _x)	8,5	mg/Nm ³	15	0,17	kg/h	0,195

(3) I valori relativi alla concentrazione inquinante, alla portata ed alla temperatura, sono riportati nel Quadro riassuntivo delle emissioni fornito dal cliente

(4) I valori espressi sono riferiti al tenore di ossigeno di riferimento indicato nel quadro riassuntivo pari al 15 %.

Il Responsabile Tecnico del Laboratorio

Dott. Marcello Burattini

Ordine dei Chimici di ROMA - interregionale LAZIO - UMBRIA-ABRUZZO-MOLISE N. 3212

Documento con firma digitale ai sensi della normativa vigente

Fine Rapporto di Prova

(2) I metodi di campionamento ed analisi sono riportati nella relazione introduttiva

Il simbolo "<" indica che il valore rilevato è inferiore al limite di quantificazione determinato con il metodo indicato.

Pagina 2 di 2

**SISTEMA DI QUALITÀ CERTIFICATO UNI EN ISO 9001:2015
 CERTIFICATO N. 2815 RILASCIATO DA CERTIQUALITY**

GREENLAB GROUP Srl U. - Sede Legale: Viale Marche, 22 - 64026 Roseto degli Abruzzi (TE)
 Laboratorio: Via Livenza, 8 - 65010 Spoltore (PE) - Tel. 085 4972252 r.a.
 C.F. - P. IVA 01814880678 - Iscr. C.C.I.A.A. di Teramo al n. REA 155435 - Capitale sociale Euro 10.000,00 i.v.
 web: www.greenlabgroup.it e-mail: info@greenlabgroup.it

Spoltore 15/12/2020

Rapporto di prova N.: 6309/20

Spett.le
Società Chimica Bussi S.p.A.
P.le Elettrochimica, 1
65022 Bussi sul Tirino (PE)

MONITORAGGIO DELLE EMISSIONI IN ATMOSFERA

Descrizione campione:	effluente gassoso convogliato		
Committente:	Società Chimica Bussi S.p.A. - Bussi sul Tirino (PE)		
Proprietario del campione:	Società Chimica Bussi S.p.A. - Bussi sul Tirino (PE)		
Numero di accettazione:	5194/20	Data:	30/11/2020
Campionato e conservato fino alla consegna da:	tecnici Greenlab Group S.r.l.		
Verbale di campionamento:	11761	Data:	30/11/2020
Data campionamento:	30/11/2020	Ora:	11:45 - 13:00
Campionato presso:	Stabilimento Società Chimica Bussi S.p.A. - Bussi sul tirino (PE)		
Data di esecuzione delle prove:	dal 30/11/2020	al	15/12/2020

IDENTIFICAZIONE DEL PUNTO DI EMISSIONE⁽¹⁾

Denominazione punto di emissione monitorato:	CG2
Provenienza:	Cogenerazione
Sistema di abbattimento adottato:	--
Altezza punto di emissione dal suolo [m]:	11
Diametro al punto di prelievo (misurato) [m]:	0,60

(1) La descrizione dell'impianto è riportata nel Quadro riassuntivo delle emissioni fornito dal cliente.

RISULTATI ANALITICI

PARAMETRI AMBIENTALI

Pressione atmosferica:	1005	mbar
Umidità relativa:	46	%
Temperatura:	17	°C

Spoltore 15/12/2020

Rapporto di prova N.: 6309/20

DETERMINAZIONE DEI PARAMETRI FLUIDODINAMICI			
Parametro ⁽²⁾	Valore Rilevato	Unità di misura	Valore QRE ⁽³⁾
Temperatura fumi	169	°C	120
Velocità effluente gassoso	23	m/s	--
Portata effettiva misurata	22990	m ³ /h	--
Portata normalizzata umida	14090	Nm ³ /h	--
Portata normalizzata secca	12850	Nm ³ /h	13000

(3) I valori relativi alla concentrazione inquinante, alla portata ed alla temperatura, sono riportati nel Quadro riassuntivo delle emissioni fornito dal cliente

DETERMINAZIONE DEL CONTENUTO D'ACQUA		
Parametro ⁽²⁾	Valore Rilevato	Unità di misura
Contenuto di acqua	8,8	%

DETERMINAZIONE DELLE POLVERI						
Parametro ^{(2) (4)}	Concentrazione			Flusso di massa		
	Valore Rilevato	Unità di misura	Valore limite QRE ⁽³⁾	Valore Rilevato	Unità di misura	Valore limite QRE ⁽³⁾
Polveri totali	1,5	mg/Nm ³	5	0,019	kg/h	0,065

(3) I valori relativi alla concentrazione inquinante, alla portata ed alla temperatura, sono riportati nel Quadro riassuntivo delle emissioni fornito dal cliente

(4) I valori espressi sono riferiti al tenore di ossigeno di riferimento indicato nel quadro riassuntivo pari al 15 %.

DETERMINAZIONE DELL'OSSIGENO E DEI GAS DI COMBUSTIONE						
Parametro ^{(2) (4)}	Concentrazione			Flusso di massa		
	Valore Rilevato	Unità di misura	Valore limite QRE ⁽³⁾	Valore Rilevato	Unità di misura	Valore limite QRE ⁽³⁾
Ossigeno	11	%				
Monossido di carbonio (CO)	78	mg/Nm ³	240	1,0	kg/h	3,12
Ossidi di azoto (NO _x)	79	mg/Nm ³	95	1,0	kg/h	1,23
Ossidi di zolfo (SO _x)	8,5	mg/Nm ³	15	0,16	kg/h	0,195

(3) I valori relativi alla concentrazione inquinante, alla portata ed alla temperatura, sono riportati nel Quadro riassuntivo delle emissioni fornito dal cliente

(4) I valori espressi sono riferiti al tenore di ossigeno di riferimento indicato nel quadro riassuntivo pari al 15 %.

Il Responsabile Tecnico del Laboratorio

Dott. Marcello Burattini

Ordine dei Chimici di ROMA - interregionale LAZIO - UMBRIA-ABRUZZO-MOLISE N. 3212

Documento con firma digitale ai sensi della normativa vigente

Fine Rapporto di Prova

(2) I metodi di campionamento ed analisi sono riportati nella relazione introduttiva

Il simbolo "<" indica che il valore rilevato è inferiore al limite di quantificazione determinato con il metodo indicato.

Pagina 2 di 2

**SISTEMA DI QUALITÀ CERTIFICATO UNI EN ISO 9001:2015
 CERTIFICATO N. 2815 RILASCIATO DA CERTIQUALITY**

GREENLAB GROUP Srl U. - Sede Legale: Viale Marche, 22 - 64026 Roseto degli Abruzzi (TE)
 Laboratorio: Via Livenza, 8 - 65010 Spoltore (PE) - Tel. 085 4972252 r.a.
 C.F. - P. IVA 01814880678 - Iscr. C.C.I.A.A. di Teramo al n. REA 155435 - Capitale sociale Euro 10.000,00 i.v.
 web: www.greenlabgroup.it e-mail: info@greenlabgroup.it

Studio per la Valutazione di Incidenza Ambientale per le modifiche conseguenti alla messa a regime dell'impianto clorito e dei sistemi di cogenerazione

SOCIETA' CHIMICA BUSSI S.p.A.

ALLEGATO 3
PROPOSTA DI CLASSIFICAZIONE AMMINISTRATIVA PUNTI DI
EMISSIONE DI CUI AL QRE PARTE 2



Bussi sul Tirino, 14 settembre 2020

Al DIPARTIMENTO TERRITORIO – AMBIENTE
DPC025 – Servizio Politica Energetica e Risorse del
Territorio
Ufficio A.I.A.
dpc025@pec.regione.abruzzo.it

e, p.c. ARTA Distretto di Chieti
dist.chieti@pec.artaabruzzo.it

**Oggetto: AIA n. DPC025/236 del 13/06/2019 – Ditta Società Chimica Bussi S.p.A.
Prescrizione n. 2 art. 6**

In riferimento alla prescrizione citata in oggetto, Vi inviamo la ns. proposta sulle emissioni in atmosfera elencate nel QRE parte 2 del ns. provvedimento AIA: in base ai risultati delle indagini analitiche da noi effettuate, proponiamo di inserirle o nel QRE parte 1 o nel QRE parte 3.

Nella tabella allegata riportiamo l'emissione come compare nel QRE parte 2 e nel rigo sottostante i valori di portata, concentrazione e flusso di massa che proponiamo di inserire nel QRE parte 1 o il valore massimo di portata e concentrazione da noi misurati nel caso in cui proponiamo l'inserimento nel QRE parte 3.

Per le emissioni dell'impianto Clorito presenti in QRE parte 2 non facciamo nessuna proposta perché l'impianto non è ancora a regime; infatti con la ns. nota datata 11/08/2020 Vi abbiamo chiesto una proroga per la messa a regime dei camini.

Rimaniamo a disposizione per confrontarci con ARTA su quanto da noi proposto.

Distinti saluti

HSE Società Chimica Bussi

Allegato: QRE PARTE 2 - Emissioni in atmosfera da riposizionare in QRE parte 1 o QRE parte 3

QRE PARTE 2 - EMISSIONI IN ATMOSFERA DA RIPOSIZIONARE IN QRE PARTE 1 O QRE PARTE 3

PUNTO DI EMISSIONE	Provenienza impianto	Altezza m	Portata Nm ³ /h	Durata emissione		T °C	Sistema di abbattimento	Sostanza inquinante	Concentrazione Autorizzata mg/Nm ³	Flusso di massa		Diametro e forma del punto di emissione (m)	Da inserire in	
				h/gg	gg/a					kg/h	kg/a		QRE parte 1	QRE parte 3
PAP 8	Impianto pilota PAP, deumidificatore ventilato tipo "pasticceria"	4	2000	24	300	50	-----	Polveri	---	---	---	0,3		
PAP 8	Impianto pilota PAP, deumidificatore ventilato tipo "pasticceria"	4	800	24	300	50	-----	Polveri	20	0,016	115,2	0,3	X	
PAP 9	Impianto pilota PAP, deumidificatore ventilato tipo "pasticceria"	4	2000	24	300	50	-----	Polveri	---	---	---	0,3		
PAP 9	Impianto pilota PAP, deumidificatore ventilato tipo "pasticceria"	4	1600	24	300	50	-----	Polveri	20	0,032	230,4	0,3	X	
PAP 10	Impianto pilota PAP, deumidificatore ventilato tipo "pasticceria"	4	1000	24	300	50	-----	Polveri	---	---	---	0,2		
PAP 10	Impianto pilota PAP, deumidificatore ventilato tipo "pasticceria"	-----	-----	-----	-----	-----	NON VIENE PIÙ UTILIZZATO	-----	-----	-----	-----	-----	-----	-----
PAP 21	Polmonazione in atmosfera del miscelatore impianto creme R601	6	5	2	365	50	-----	Polveri	---	---	---	0,15		
PAP 21	Polmonazione in atmosfera del miscelatore impianto creme R601	6	24,5	2	365	50	-----	Polveri	<11	---	---	0,15		X
UEM 3	SR3 Serbatoio di stoccaggio della soda caustica 32% - 50%	10	40	24	365	Amb.	----	NaOH	---	---	---	0,3		
UEM 3	SR3 Serbatoio di stoccaggio della soda caustica 32% -50%	10	<22	24	365	Amb.	----	NaOH	<1,5	---	---	0,3		X
UEM 4	SR4 Serbatoio di stoccaggio della soda caustica 32% - 50%	10	40	24	10	Amb.	----	NaOH	---	---	---	0,3		
UEM 4	SR4 Serbatoio di stoccaggio della soda caustica 32% -50%	10	<23	24	10	Amb.	----	NaOH	<1,5	---	---	0,3		X
UEM 5	SR5 Serbatoio di stoccaggio della soda caustica 32% - 50%	10	40	24	365	Amb.	----	NaOH	---	---	---	0,3		
UEM 5	SR5 Serbatoio di stoccaggio della soda caustica 32% -50%	10	<23	24	365	Amb.	----	NaOH	<1	---	---	0,3		X
UEM 7	SR14, serbatoio di stoccaggio ipoclorito di sodio	8	10	24	365	Amb.	----	Cloro	---	---	---	0,1		

QRE PARTE 2 - EMISSIONI IN ATMOSFERA DA RIPOSIZIONARE IN QRE PARTE 1 O QRE PARTE 3

PUNTO DI EMISSIONE	Provenienza impianto	Altezza m	Portata Nm ³ /h	Durata emissione		T °C	Sistema di abbattimento	Sostanza inquinante	Concentrazione Autorizzata mg/Nm ³	Flusso di massa		Diametro e forma del punto di emissione (m)	Da inserire in	
				h/gg	gg/a					kg/h	kg/a		QRE parte 1	QRE parte 3
UEM 7	SR14, serbatoio di stoccaggio ipoclorito di sodio	8	NON DETERMINABILE	24	365	Amb.	----	Cloro espresso come HCl	1,1	---	---	0,1		X
UEM 8	SR15, serbatoio di stoccaggio ipoclorito di sodio	8	40	6	150	Amb.	----	Cloro	---	---	---	0,1		
UEM 8	SR15, serbatoio di stoccaggio ipoclorito di sodio	8	NON DETERMINABILE	6	150	Amb.	----	Cloro espresso come HCl	2,2	---	---	0,1		X
UEM 9	SR16, serbatoio di stoccaggio ipoclorito di sodio	10	40	6	150	Amb.	----	Cloro	---	---	---	0,1		
UEM 9	SR16, serbatoio di stoccaggio ipoclorito di sodio	10	NON DETERMINABILE	6	150	Amb.	----	Cloro espresso come HCl	2,2	---	---	0,1		X
UEM 10	SR17, serbatoio di stoccaggio ipoclorito di sodio	10	40	6	150	Amb.	----	Cloro	---	---	---	0,1		
UEM 10	SR17, serbatoio di stoccaggio ipoclorito di sodio	10	NON DETERMINABILE	6	150	Amb.	----	Cloro espresso come HCl	2,3	---	---	0,1		X
UEM 11	S011, serbatoio polmone salamoia dechlorata	4	5	24	365	Amb.	----	Cloro	---	---	---	0,15		
UEM 11	S011, serbatoio polmone salamoia dechlorata	4	NON DETERMINABILE	24	365	Amb.	----	Cloro espresso come HCl	8,4	---	---	0,15		X
UEM 12	S012, serbatoio polmone salamoia dechlorata + fluidi di rigenerazione colonne a resina	4	5	24	365	Amb.	----	Cloro	---	---	---	0,15		
UEM 12	S012, serbatoio polmone salamoia dechlorata + fluidi di rigenerazione colonne a resina	4	NON DETERMINABILE	24	365	Amb.	----	Cloro espresso come HCl	12,2	---	---	0,15		X
UEM 13	SR12, serbatoio della soda per IPO	8	5	24	365	Amb.	----	NaOH	---	---	---	0,15		
UEM 13	SR12, serbatoio della soda per IPO	8	40,5	24	365	Amb.	----	NaOH	<1,5	---	---	0,15		X
UEM 14	SR13, serbatoio della soda per IPO	8	5	24	365	Amb.	----	NaOH	---	---	---	0,15		
UEM 14	SR13, serbatoio della soda per IPO	8	40,5	24	365	Amb.	----	NaOH	<1,5	---	---	0,15		X

Studio per la Valutazione di Incidenza Ambientale per le modifiche conseguenti alla messa a regime dell'impianto clorito e dei sistemi di cogenerazione

SOCIETA' CHIMICA BUSSI S.p.A.

ALLEGATO 4 P&ID DI DETTAGLIO E CARATTERISTICHE DELLA NUOVA TORRE DI LAVAGGIO IDROGENO

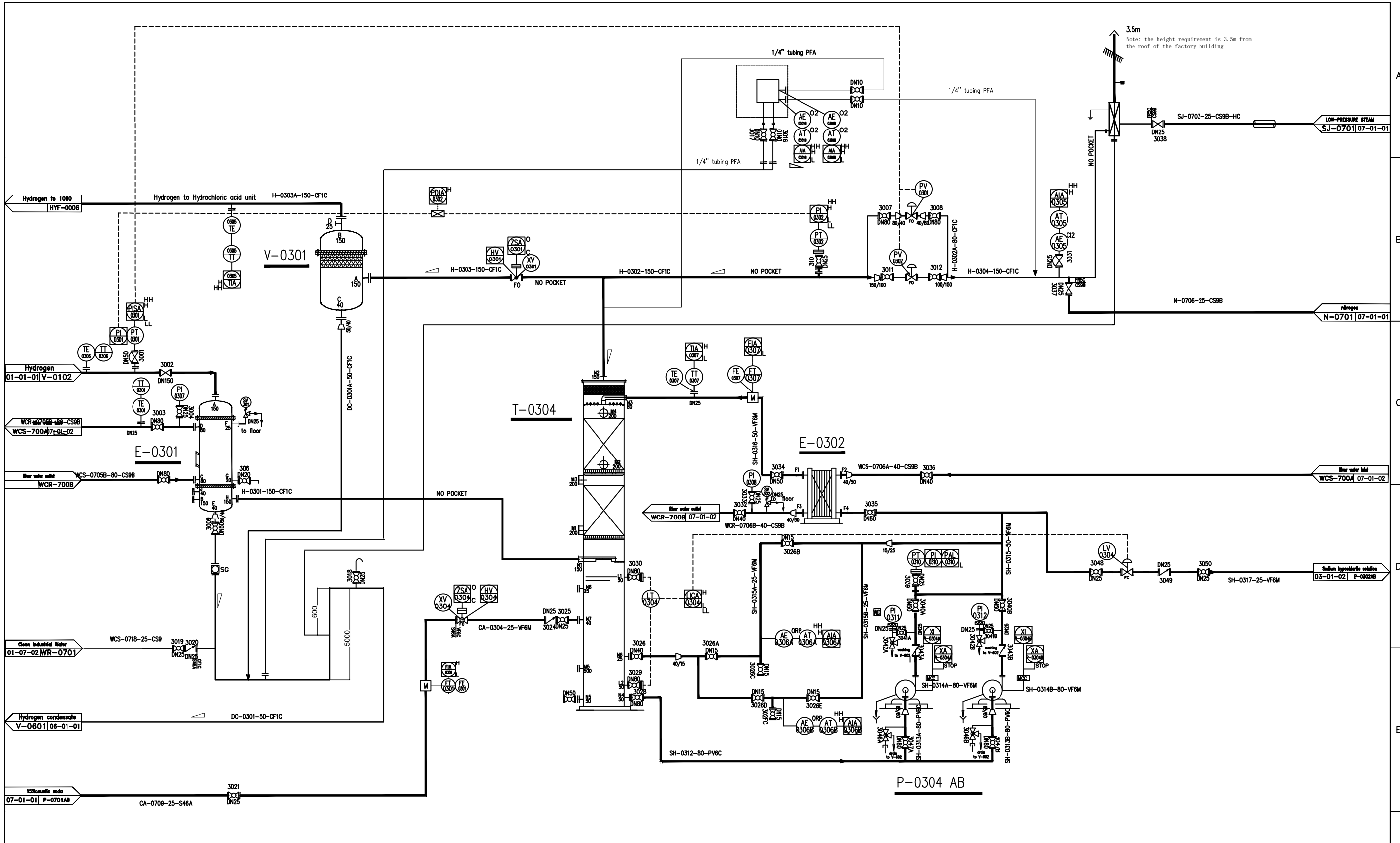

REV.	DATE	DESCRIPTION	DWFT.	CHECK.	APPROV.
2	20/01/21	INCORPORATING COMMENTS			MER
1	05/12/20	INCORPORATING COMMENTS			MER
0	18/11/20	BASIC ENGINEERING			MER

Customer:		CUSTOMER APPROVED	
SOCIETA' CHIMICA BUSSI S.p.A.		REVISION	SHEET
AREA 301 - B		1	1
P&I		DWG. N°	
		ET18010-CLRT-300/4	

Tag No.	E-0301
EQUIPMENT TITLE	HYDROGEN COOLER
TYPE/SIZE	Shell and Tube, 60M
MATERIALS	Titanium
MOTOR	

Tag No.	T-0304
EQUIPMENT TITLE	HYDROGEN SCRUBBER TOWER
TYPE/SIZE	Vertical, Packed Column
MATERIALS	PVC Lined FRP
MOTOR	

Tag No.	P-0304 AB
EQUIPMENT TITLE	HYDROGEN SCRUBBER PFW
TYPE/SIZE	End Section (entrinap, P-180), P-30m
MATERIALS	CS/PTEE
MOTOR	5.5 kW

Tag No.	E-0302
EQUIPMENT TITLE	HYDROGEN SCRUBBER COOLER
TYPE/SIZE	Plate and Frame, 40 KW
MATERIALS	Plates: Titanium
MOTOR	

Tag No.	V-0301
EQUIPMENT TITLE	HYDROGEN DEMISTER
TYPE/SIZE	Vertical, Built in Filter Unit
MATERIALS	Titanium
MOTOR	

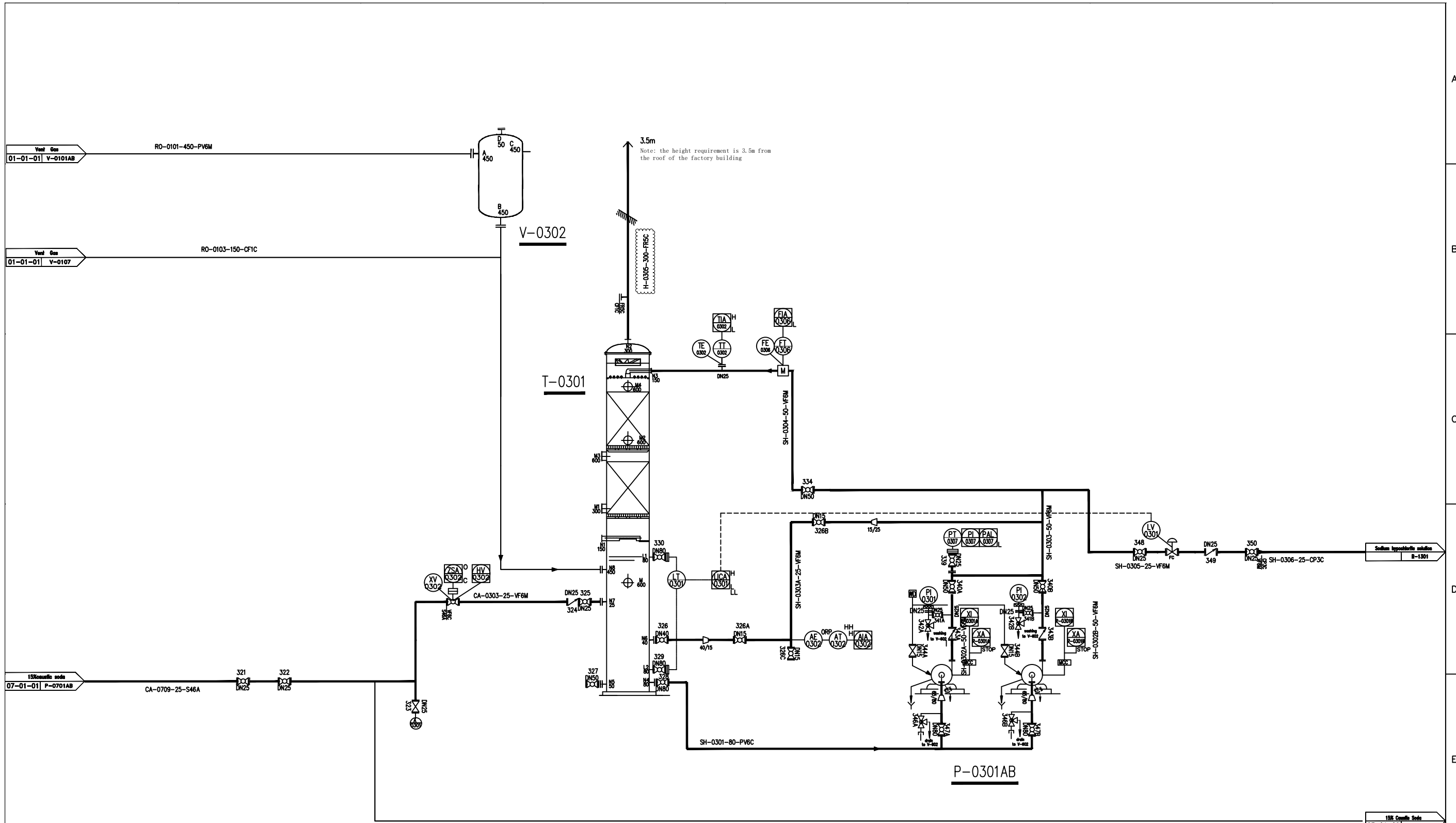

Tag No.	T-0301
EQUIPMENT TITLE	HYDROGEN SCRUBBER TOWER
TYPE/SIZE	Vertical, Packed Column
MATERIALS	PVC Lined FRP
MOTOR	

Tag No.	P-0301AB
EQUIPMENT TITLE	HYDROGEN SCRUBBER PUMP
TYPE/SIZE	Rad Section Centrifugal, 4"DN150, 10"DN
MATERIALS	PIPE
MOTOR	5.5 kW

REV.	DATE	DESCRIPTION	DRAFT.	CHECK.	APPROV.
2	20/01/21	INCORPORATING COMMENTS			
1	05/12/20	INCORPORATING COMMENTS			
0	18/11/20	BASIC ENGINEERING			
Customer: SOCIETA' CHIMICA BUSSI S.p.A.			CUSTOMER ORDER: ET18010-CLRT-300/3		
AREA 301 - MOD			REVISION	SCALE	SHEET OF
			01/2	/	1 1
			DWG. N° ET18010-CLRT-300/3		

A
B
C
D
E
F

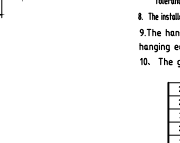
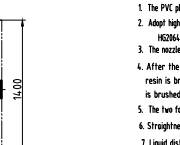
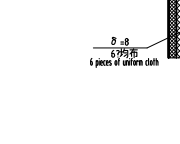
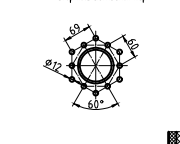
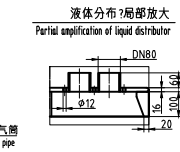
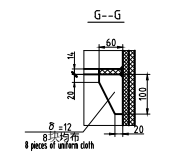
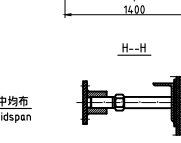
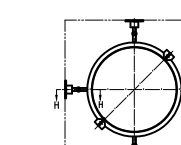
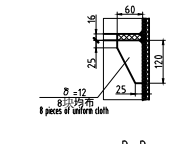
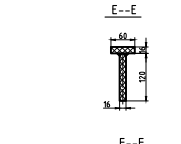
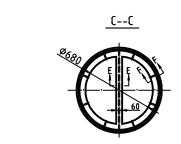
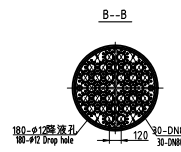
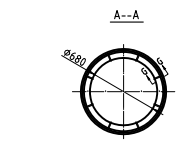
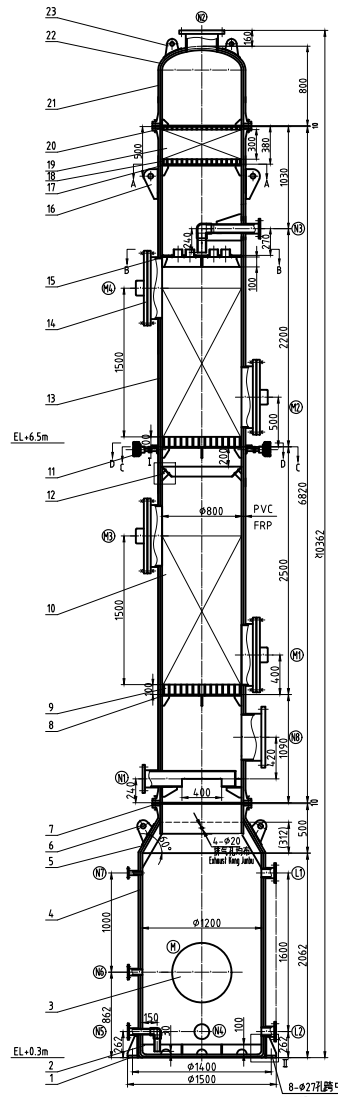

结构列表		技术要求	
ITEM NO.	ITEM DESCRIPTION	ITEM NO.	ITEM DESCRIPTION
1	FRPP	1	FRPP
2	FRPP	2	FRPP
3	FRPP	3	FRPP
4	FRPP	4	FRPP
5	FRPP	5	FRPP
6	FRPP	6	FRPP
7	FRPP	7	FRPP
8	FRPP	8	FRPP
9	FRPP	9	FRPP
10	FRPP	10	FRPP
11	FRPP	11	FRPP
12	FRPP	12	FRPP
13	FRPP	13	FRPP
14	FRPP	14	FRPP
15	FRPP	15	FRPP
16	FRPP	16	FRPP
17	FRPP	17	FRPP
18	FRPP	18	FRPP
19	FRPP	19	FRPP
20	FRPP	20	FRPP
21	FRPP	21	FRPP
22	FRPP	22	FRPP
23	FRPP	23	FRPP

ITEM NO.	ITEM DESCRIPTION	ITEM NO.	ITEM DESCRIPTION
M1	FRPP	M1	FRPP
M2	FRPP	M2	FRPP
M3	FRPP	M3	FRPP
M4	FRPP	M4	FRPP
M5	FRPP	M5	FRPP
M6	FRPP	M6	FRPP
M7	FRPP	M7	FRPP
M8	FRPP	M8	FRPP
M9	FRPP	M9	FRPP
M10	FRPP	M10	FRPP
M11	FRPP	M11	FRPP
M12	FRPP	M12	FRPP
M13	FRPP	M13	FRPP
M14	FRPP	M14	FRPP
M15	FRPP	M15	FRPP
M16	FRPP	M16	FRPP
M17	FRPP	M17	FRPP
M18	FRPP	M18	FRPP
M19	FRPP	M19	FRPP
M20	FRPP	M20	FRPP
M21	FRPP	M21	FRPP
M22	FRPP	M22	FRPP
M23	FRPP	M23	FRPP
M24	FRPP	M24	FRPP
M25	FRPP	M25	FRPP
M26	FRPP	M26	FRPP
M27	FRPP	M27	FRPP
M28	FRPP	M28	FRPP
M29	FRPP	M29	FRPP
M30	FRPP	M30	FRPP

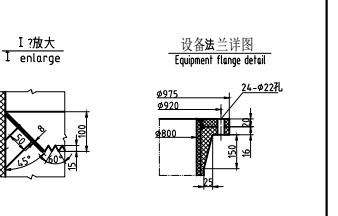

技术要求

- FRPP材料应符合GB22789.1-2008材料GB14219.1-2008-T，不得用生PVC。
- PVC焊接采用热风焊，焊条牌号为5603，按HG20640-9附录B的规定。焊接结构应均匀密实，无空腔、烧丝现象。
- DN 100接管均设四块筋板， $\delta \leq 5mm$ 。
- 设备制作完非外露部件表面进行防锈处理，刷环氧树脂一遍。固化后，吊耳刷中黄色面漆两道；塔身刷中灰色面漆两道。
- 接管L、L法兰密封面应保证在同一垂直面，液位计用户自备。
- 塔体直线条公差为1/1000塔高且不大于15mm。
- 液体分布器，填料支撑板，塔盘安装水平度公差2mm，与塔体油漆的偏差 $\leq 0.2mm$ 。
- The PVC plate shall be made of FRPP material and shall not be used with PVC.
- Adopt high temperature hot air welding for welding. The welding rod shall be 5603. The welding structure shall be uniform and dense, without voids or burn marks.
- DN 100接管均设四块筋板， $\delta \leq 5mm$ 。
- After the equipment is made, the surface of the exposed steel parts is derusted, and the epoxy resin is brushed together. After curing, the yellow paint in the hanging ear brush is two; the base is brushed with grey paint two times.
- The two faces of nozzle L1 and L2 shall be in a same vertical plane. Meter user own.
- Straightness tolerance is 1/1000 tower height and no greater than 15 mm.
- Liquid distributor and packing support plate and lower tray installation levelness 2 mm tolerance, tolerance and tower body axis degree 3 mm.
- The installation and positioning of this equipment will carried out accord with the User Manual by xinghai company strictly.
- The hanging ear is only used for lifting the empty tower before filling, and each hanging ear is only used for lifting the tower section.
- The grid bar and the T beam are arranged at 90 degrees.

俯视图
Planform

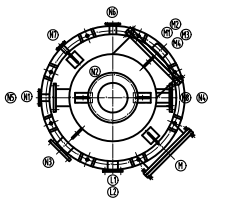

人孔把手详图
Manhole handle detail

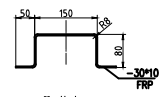

II 放大
II enlarge

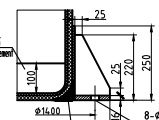

塔底法兰筋
Lower bottom well reinforcement

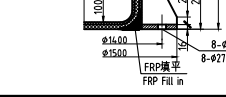

序号	物料名称	规格	数量	单位	备注
1	FRPP	FRPP	1	Q235-A	
2	FRPP	FRPP	1	Q235-A	
3	FRPP	FRPP	1	Q235-A	
4	FRPP	FRPP	1	Q235-A	
5	FRPP	FRPP	1	Q235-A	
6	FRPP	FRPP	1	Q235-A	
7	FRPP	FRPP	1	Q235-A	
8	FRPP	FRPP	1	Q235-A	
9	FRPP	FRPP	1	Q235-A	
10	FRPP	FRPP	1	Q235-A	
11	FRPP	FRPP	1	Q235-A	
12	FRPP	FRPP	1	Q235-A	
13	FRPP	FRPP	1	Q235-A	
14	FRPP	FRPP	1	Q235-A	
15	FRPP	FRPP	1	Q235-A	
16	FRPP	FRPP	1	Q235-A	
17	FRPP	FRPP	1	Q235-A	
18	FRPP	FRPP	1	Q235-A	
19	FRPP	FRPP	1	Q235-A	
20	FRPP	FRPP	1	Q235-A	
21	FRPP	FRPP	1	Q235-A	
22	FRPP	FRPP	1	Q235-A	
23	FRPP	FRPP	1	Q235-A	

河北兴泰玻璃钢有限公司
HEBEI KINGTAI FRP CO., LTD.

地址: 河北省衡水市枣强县
电话: 1-4301

设计: 1:1
审核: 1:1
批准: 1:1

材料: FRPP
数量: 1套
比例: 1:1

日期: 2023.01.01

Studio per la Valutazione di Incidenza Ambientale per le modifiche conseguenti alla messa a regime dell'impianto clorito e dei sistemi di cogenerazione

SOCIETA' CHIMICA BUSSI S.p.A.

ALLEGATO 5

CARTOGRAFIA E FORMULARI STANDARD ZPS IT7110128



NATURA 2000 - STANDARD DATA FORM

For Special Protection Areas (SPA),
Proposed Sites for Community Importance (pSCI),
Sites of Community Importance (SCI) and
for Special Areas of Conservation (SAC)

SITE IT7110128
SITENAME Parco Nazionale Gran Sasso - Monti della Laga

TABLE OF CONTENTS

- [1. SITE IDENTIFICATION](#)
- [2. SITE LOCATION](#)
- [3. ECOLOGICAL INFORMATION](#)
- [4. SITE DESCRIPTION](#)
- [5. SITE PROTECTION STATUS](#)
- [6. SITE MANAGEMENT](#)
- [7. MAP OF THE SITE](#)

1. SITE IDENTIFICATION

1.1 Type A	1.2 Site code IT7110128	Back to top
----------------------	-----------------------------------	-----------------------------

1.3 Site name

Parco Nazionale Gran Sasso - Monti della Laga

1.4 First Compilation date 1997-01	1.5 Update date 2015-12
--	-----------------------------------

1.6 Respondent:

Name/Organisation: Regione Abruzzo Direzione Territorio, Urbanistica e beni Ambientali
Address: Via L. Da Vinci, 1 67100 - L'AQUILA
Email:

1.7 Site indication and designation / classification dates

Date site classified as SPA:	1988-10
National legal reference of SPA designation	No data

2. SITE LOCATION

2.1 Site-centre location [decimal degrees]:

[Back to top](#)

Longitude 13.572047 **Latitude** 42.45997

2.2 Area [ha]: 143311.0 **2.3 Marine area [%]** 0.0

2.4 Sitelength [km]:

0.0

2.5 Administrative region code and name

NUTS level 2 code ITF1	Region Name Abruzzo
----------------------------------	-------------------------------

2.6 Biogeographical Region(s)

Alpine (100.0 %)

3. ECOLOGICAL INFORMATION

3.1 Habitat types present on the site and assessment for them

Annex I Habitat types						Site assessment			
Code	PF	NP	Cover [ha]	Cave [number]	Data quality	A B C D	A B C		
						Representativity	Relative Surface	Conservation	Global
3240			1433.11			C	C	B	B
3280			1433.11			D			
4060			2866.22			C	C	B	B
5130			1433.11			C	C	B	B
5210			1433.11			C	C	B	B
6110			2866.22			B	C	A	A
6170			5732.44			B	C	A	A
6210			35827.75			A	C	B	B
6220			4299.33			B	C	C	C
6230			1433.11			D			
8120			2866.22			C	C	B	B
8130			1433.11			D			
8210			2866.22			B	C	A	A
8220			1433.11			D			
8240			2866.22			B	C	A	A
8340			28.66			C	C	C	C
9180			1433.11			C	C	A	B
9210			10031.77			B	C	C	B
9220			1433.11			C	C	B	B
9260			2866.22			B	C	C	C
9340			1433.11			C	C	B	B

- **PF:** for the habitat types that can have a non-priority as well as a priority form (6210, 7130, 9430) enter "X" in the column PF to indicate the priority form.
- **NP:** in case that a habitat type no longer exists in the site enter: x (optional)
- **Cover:** decimal values can be entered
- **Caves:** for habitat types 8310, 8330 (caves) enter the number of caves if estimated surface is not available.
- **Data quality:** G = 'Good' (e.g. based on surveys); M = 'Moderate' (e.g. based on partial data with some extrapolation); P = 'Poor' (e.g. rough estimation)

3.2 Species referred to in Article 4 of Directive 2009/147/EC and listed in Annex II of Directive 92/43/EEC and site evaluation for them

Species					Population in the site						Site assessment			
G	Code	Scientific Name	S	NP	T	Size		Unit	Cat.	D. qual.	A B C D	A B C		
						Min	Max				Pop.	Con.	Iso.	Glo.
P	1479	Adonis distorta			p				R	DD	B	A	C	A
B	A229	Alcedo atthis			r				P	DD	C	B	B	B
B	A229	Alcedo atthis			c				P	DD	C	B	B	B
B	A412	Alectoris graeca saxatilis			p	200	200	p		G	C	C	C	C
P	1630	Androsace mathildae			p				V	DD	A	A	B	A
B	A255	Anthus campestris			r				C	DD	C	B	C	B
B	A091	Aquila chrysaetos			p	3	4	p		G	B	A	C	B
P	1558	Astragalus aquilanus			p				R	G	B	A	A	B
I	1092	Austropotamobius pallipes			p				R	DD	C	B	A	B
M	1308	Barbastella barbastellus			r				R	DD	D			
F	1137	Barbus plebejus			r				C	DD	B	B	B	B
F	1137	Barbus plebejus			p				C	DD	B	B	B	B
A	5357	Bombina pachipus			p				V	DD	D			
B	A215	Bubo bubo			p	1	3	p		G	C	A	B	B
M	1352	Canis lupus			r				R	DD	C	B	B	B
B	A224	Caprimulgus europaeus			r	400	400	p		G	B	B	C	B
B	A139	Charadrius morinellus			c				P	DD	C	A	C	B
F	5304	Cobitis bilineata			p				C	DD	D			
B	A238	Dendrocopos medius			p				R	DD	C	B	B	C
R	1279	Elaphe quatuorlineata			p				V	DD	D			
B	A379	Emberiza hortulana			r	150	150	p		G	C	C	C	C
I	1074	Eriogaster catax			p				R	DD	C	B	A	B

I	1065	Euphydryas aurinia			p				R	DD	B	B	B	B
B	A101	Falco biarmicus			p	1	2	p		G	C	B	C	B
B	A103	Falco peregrinus			p	10	15	p		G	C	B	C	B
B	A321	Ficedula albicollis			r				P	DD	C	B	C	C
B	A338	Lanius collurio			c				P	DD	C	B	C	B
B	A338	Lanius collurio			r				P	DD	C	B	C	B
B	A246	Lullula arborea			r				P	DD	C	B	C	B
B	A280	Monticola saxatilis			r				R	DD	C	B	C	B
B	A358	Montifringilla nivalis			p	80	150	p		G	C	A	C	A
I	1084	Osmoderma eremita			p				V	DD	C	B	C	B
B	A357	Petronia petronia			p				P	DD	C	A	C	A
B	A267	Prunella collaris			p	150	150	p		G	C	A	C	A
B	A345	Pyrrhocorax graculus			p	17	19	p		G	C	A	B	B
B	A346	Pyrrhocorax pyrrhocorax			p	148	190	p		G	B	A	B	B
M	1304	Rhinolophus ferrumequinum			p				V	DD	D			
M	1374	Rupicapra pyrenaica ornata			p	33	33	i		G	B	A	A	A
F	1136	Rutilus rubilio			p				C	DD	D			
A	5367	Salamandrina perspicillata			p				V	DD	C	B	C	B
F	5331	Telestes muticellus			p				R	DD	C	B	A	B
B	A333	Tichodroma muraria			p	30	30	p		G	C	A	C	A
A	1167	Triturus carnifex			p				R	DD	C	B	C	B
M	1354	Ursus arctos			p				V	DD	B	B	A	B
R	1298	Vipera ursinii			p				V	DD	B	A	A	A

- **Group:** A = Amphibians, B = Birds, F = Fish, I = Invertebrates, M = Mammals, P = Plants, R = Reptiles
- **S:** in case that the data on species are sensitive and therefore have to be blocked for any public access enter: yes
- **NP:** in case that a species is no longer present in the site enter: x (optional)
- **Type:** p = permanent, r = reproducing, c = concentration, w = wintering (for plant and non-migratory species use permanent)
- **Unit:** i = individuals, p = pairs or other units according to the Standard list of population units and codes in accordance with Article 12 and 17 reporting (see [reference portal](#))
- **Abundance categories (Cat.):** C = common, R = rare, V = very rare, P = present - to fill if data are deficient (DD) or in addition to population size information
- **Data quality:** G = 'Good' (e.g. based on surveys); M = 'Moderate' (e.g. based on partial data with some extrapolation); P = 'Poor' (e.g. rough estimation); VP = 'Very poor' (use this category only, if not even a rough estimation of the population size can be made, in this case the fields for population size can remain empty, but the field "Abundance categories" has to be filled in)

3.3 Other important species of flora and fauna (optional)

Species					Population in the site				Motivation					
Group	CODE	Scientific Name	S	NP	Size		Unit	Cat.	Species Annex		Other categories			
					Min	Max		C R V P	IV	V	A	B	C	D
I		Agabus fuliginosus						V			X			
I		Apion frumentarium						R						X
I		Aradus frigidus						R			X			
P		Artemisia petrosa						R			X			
I		Asiolestia peirolerii melanothorax						R						X
I		Cassida alpina						V						X
I		Ceratapion beckeri						R						X
I		Ceutorhynchus osellai						R						X
I		Charcharodus baeticus						R			X			
M		Chionomys nivalis						C			X			
I		Coenonympha tullia						V					X	
I		Cordulegaster boltoni						R					X	
I		Cryptocephalus informis						R						X
I		Decticus verrucivorus						C						X
I		Erebia euryale						R						X
I		Erebia pandrose						R						X
I		Eutrichapion hydropicum						R						X
M	1363	Felis silvestris						R	X					
P		Goniolimon italicum						R			X			
M	1344	Hystrix cristata						V	X					

I		Liparus interruptus							R							X
I		Liparus mariae							V			X				
I		Longitarsus springeri							V			X				
I		Longitarsus zangherii							R							X
I		Mannerheimia aprutiana							V							X
I		Meira straneoi							R							X
I		Meligethes caudatus							R							X
I		Microplontus fairmairei							R							X
I		Mylabris flexuosa							R							X
I		Nebria orsinii orsinii							R							X
I		Neobisium osellai							R							X
I		Neocoenorrhinus abeillei							C							X
I		Obuchovia galloprovinciale							V			X				
I		Oreina alpestris marsicana							R							X
I		Oreina viridis							R							X
I		Otiorhynchus cribrirostris							R							X
I		Otiorhynchus ovatus							R							X
I		Otiorhynchus pilipes							R							X
I		Otiorhynchus porcellus							R							X
I		Otiorhynchus vestinus							R							X
I		Palaeochrysophanus hipphoe italica							R			X				
I		Poecilimon superbus							R			X				
I		Prionus coriarius							R							X
I		Pseudochelidura orsinii							C							X
A	1206	Rana italica							R	X						
A	1185	Speleomantes italicus							V	X						
I		Stenobothrus apenninus							R			X				
I		Sympetrum flaveolum							R							X
I		Synapion falzonii							R			X				
I		Trachysoma alpinum italocentralis							R			X				
A	1168	Triturus italicus							R	X						
I		Troglorhynchus angelinii							R			X				
I		Tropiphorus imperialis							R							X

- **Group:** A = Amphibians, B = Birds, F = Fish, Fu = Fungi, I = Invertebrates, L = Lichens, M = Mammals, P = Plants, R = Reptiles
- **CODE:** for Birds, Annex IV and V species the code as provided in the reference portal should be used in addition to the scientific name
- **S:** in case that the data on species are sensitive and therefore have to be blocked for any public access enter: yes
- **NP:** in case that a species is no longer present in the site enter: x (optional)
- **Unit:** i = individuals, p = pairs or other units according to the standard list of population units and codes in accordance with Article 12 and 17 reporting, (see [reference portal](#))
- **Cat.:** Abundance categories: C = common, R = rare, V = very rare, P = present
- **Motivation categories:** IV, V: Annex Species (Habitats Directive), A: National Red List data; B: Endemics; C: International Conventions; D: other reasons

4. SITE DESCRIPTION

4.1 General site character

[Back to top](#)

Habitat class	% Cover
N10	5.0
N22	3.0
N15	5.0
N07	1.0
N20	2.0
N12	10.0
N23	5.0
N18	2.0
N16	20.0
N11	5.0
N06	1.0
N19	3.0

N09	25.0
N21	3.0
N08	10.0
Total Habitat Cover	100

Other Site Characteristics

Il sito comprende tutta la catena del Gran Sasso e buona parte dei Monti della Laga; sono inclusi numerosi tipi di habitat e specie di grande interesse biologico.

4.2 Quality and importance

Eccellente la qualità ambientale dell'unità ambientale che presenta una ricchezza in termini di tipologie di habitat, una naturalità concentrata e popolazioni di specie di grande interesse per la comunità scientifica. La presenza anche di una zona umida continentale (Lago di Campotosto) aumenta la qualità ambientale della ZPS che è di notevole valore scientifico, didattico e paesaggistico.

4.3 Threats, pressures and activities with impacts on the site

4.4 Ownership (optional)

4.5 Documentation

5. SITE PROTECTION STATUS (optional)

[Back to top](#)

5.1 Designation types at national and regional level:

Code	Cover [%]	Code	Cover [%]	Code	Cover [%]
IT02	2.0	IT01	100.0	IT05	1.0

5.2 Relation of the described site with other sites:

designated at national or regional level:

Type code	Site name	Type	Cover [%]
IT02	ALTIPIANI E LAGO DI CAMPOTOSTO	*	2.0
IT05	SORGENTI E PRIMO TRATTO DEL FIUME TIRINO	*	1.0
IT01	Gran Sasso - Monti della Laga		100.0
IT02	ALTIPIANI E LAGO DI CAMPOTOSTO	*	2.0
IT05	SORGENTI E PRIMO TRATTO DEL FIUME TIRINO	*	1.0
IT01	Gran Sasso - Monti della Laga		100.0

5.3 Site designation (optional)

6. SITE MANAGEMENT

[Back to top](#)

6.1 Body(ies) responsible for the site management:

Organisation:	Ente Parco nazionale Gran Sasso e Monti della Laga
Address:	
Email:	

6.2 Management Plan(s):

An actual management plan does exist:

<input type="checkbox"/>	Yes
<input checked="" type="checkbox"/>	No, but in preparation
<input type="checkbox"/>	No

6.3 Conservation measures (optional)

7. MAP OF THE SITES

[Back to top](#)

INSPIRE ID:

Map delivered as PDF in electronic format (optional)

Yes No

Reference(s) to the original map used for the digitalisation of the electronic boundaries (optional).

360 359 350 349 348 338 1:25000 Gauss-Boaga

Regione: Abruzzo

Codice sito: IT7110128

Superficie (ha): 143311

Denominazione: Parco Nazionale Gran Sasso - Monti della Laga

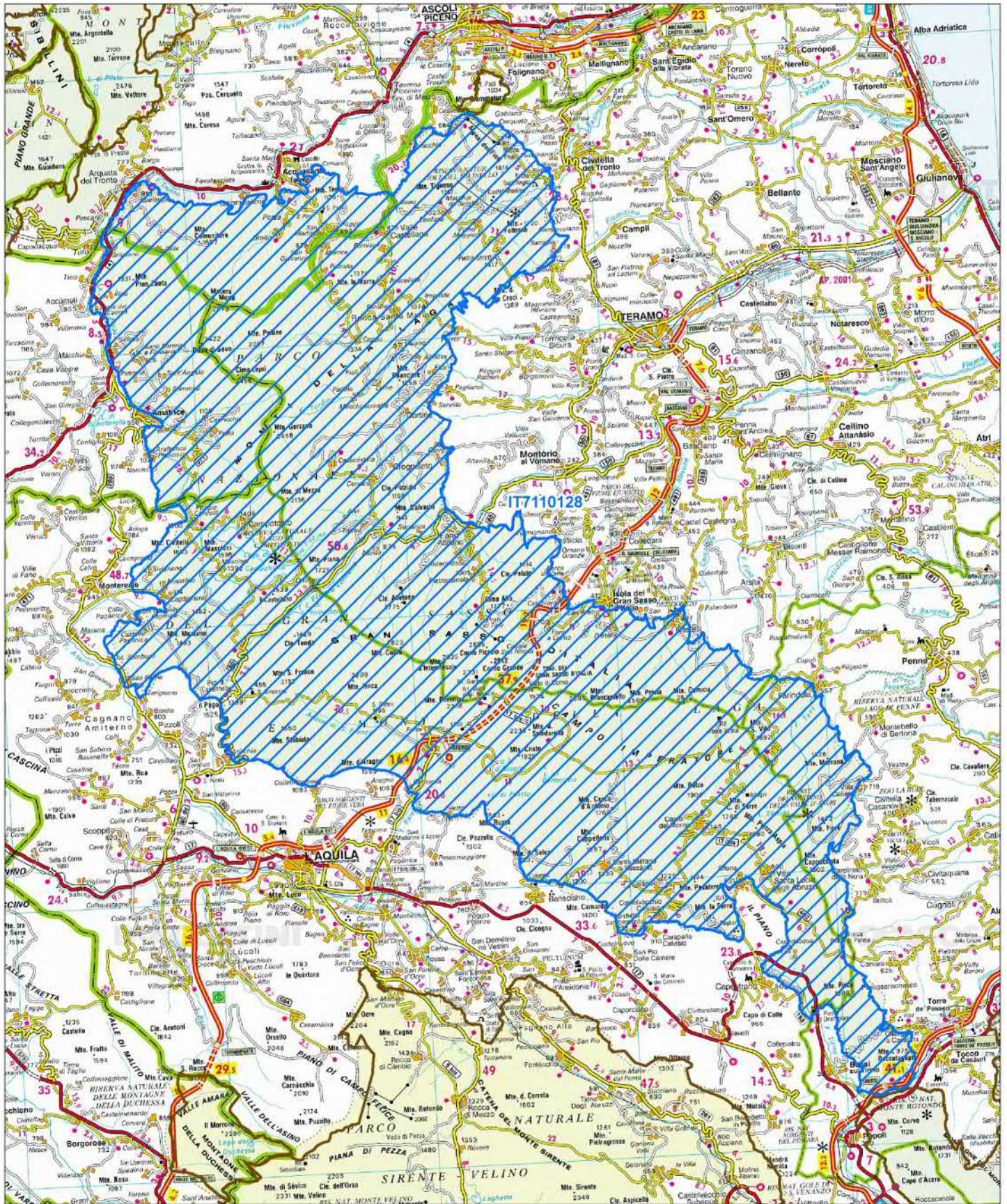

Data di stampa: 29/11/2010

Scala 1:250'000

Legenda

-  sito IT7110128
-  altri siti

Base cartografica: De Agostini 1:250'000



Studio per la Valutazione di Incidenza Ambientale per le modifiche conseguenti alla messa a regime dell'impianto clorito e dei sistemi di cogenerazione

SOCIETA' CHIMICA BUSSI S.p.A.

ALLEGATO 6

CARTOGRAFIA E FORMULARI STANDARD SIC IT7130024



NATURA 2000 - STANDARD DATA FORM

For Special Protection Areas (SPA),
Proposed Sites for Community Importance (pSCI),
Sites of Community Importance (SCI) and
for Special Areas of Conservation (SAC)

SITE IT7130024
SITENAME Monte Picca - Monte di Roccatagliata

TABLE OF CONTENTS

- [1. SITE IDENTIFICATION](#)
- [2. SITE LOCATION](#)
- [3. ECOLOGICAL INFORMATION](#)
- [4. SITE DESCRIPTION](#)
- [5. SITE PROTECTION STATUS](#)
- [6. SITE MANAGEMENT](#)
- [7. MAP OF THE SITE](#)

1. SITE IDENTIFICATION

1.1 Type B	1.2 Site code IT7130024	Back to top
----------------------	-----------------------------------	-----------------------------

1.3 Site name

Monte Picca - Monte di Roccatagliata

1.4 First Compilation date 1995-12	1.5 Update date 2013-10
--	-----------------------------------

1.6 Respondent:

Name/Organisation: Regione Abruzzo Direzione Territorio, Urbanistica e beni Ambientali
Address: Via L. Da Vinci, 1 67100 - L'AQUILA
Email:

1.7 Site indication and designation / classification dates

Date site classified as SPA:	0000-00
National legal reference of SPA designation	No data
Date site proposed as SCI:	1995-06
Date site confirmed as SCI:	No data
Date site designated as SAC:	No data
National legal reference of SAC designation:	No data

2. SITE LOCATION

2.1 Site-centre location [decimal degrees]:

[Back to top](#)

Longitude 13.85 **Latitude** 42.201389

2.2 Area [ha]: 1766.0 **2.3 Marine area [%]:** 0.0

2.4 Sitelength [km]:

0.0

2.5 Administrative region code and name

NUTS level 2 code	Region Name

2.6 Biogeographical Region(s)

Continental (100.0
%)

3. ECOLOGICAL INFORMATION

3.1 Habitat types present on the site and assessment for them

[Back to top](#)

Annex I Habitat types						Site assessment			
Code	PF	NP	Cover [ha]	Cave [number]	Data quality	A B C D	A B C		
						Representativity	Relative Surface	Conservation	Global
6210			529.8			C	C	B	B
6220			176.6			C	C	B	B
8130			88.3			B	C	B	B
8210			88.3			B	C	B	B
9210			88.3			C	C	B	C
9340			176.6			C	C	C	C

- **PF:** for the habitat types that can have a non-priority as well as a priority form (6210, 7130, 9430) enter "X" in the column PF to indicate the priority form.
- **NP:** in case that a habitat type no longer exists in the site enter: x (optional)
- **Cover:** decimal values can be entered
- **Caves:** for habitat types 8310, 8330 (caves) enter the number of caves if estimated surface is not available.
- **Data quality:** G = 'Good' (e.g. based on surveys); M = 'Moderate' (e.g. based on partial data with some extrapolation); P = 'Poor' (e.g. rough estimation)

3.2 Species referred to in Article 4 of Directive 2009/147/EC and listed in Annex II of Directive 92/43/EEC and site evaluation for them

Species					Population in the site					Site assessment				
G	Code	Scientific Name	S	NP	T	Size		Unit	Cat.	D. qual.	A B C D	A B C		
						Min	Max				Pop.	Con.	Iso.	Glo.
B	A255	Anthus campestris			r				P	DD	C	C	C	C
M	1352	Canis lupus			p				R	DD	C	B	B	B
B	A103	Falco peregrinus			p	1	1	p		G	C	B	C	C
B	A338	Lanius collurio			r				P	DD	C	C	C	C
B	A346	Pyrrhocorax pyrrhocorax			p	4	4	p		G	C	C	B	C

- **Group:** A = Amphibians, B = Birds, F = Fish, I = Invertebrates, M = Mammals, P = Plants, R = Reptiles
- **S:** in case that the data on species are sensitive and therefore have to be blocked for any public access enter: yes
- **NP:** in case that a species is no longer present in the site enter: x (optional)
- **Type:** p = permanent, r = reproducing, c = concentration, w = wintering (for plant and non-migratory species use permanent)
- **Unit:** i = individuals, p = pairs or other units according to the Standard list of population units and codes in accordance with Article 12 and 17 reporting (see [reference portal](#))
- **Abundance categories (Cat.):** C = common, R = rare, V = very rare, P = present - to fill if data are deficient (DD) or in addition to population size information
- **Data quality:** G = 'Good' (e.g. based on surveys); M = 'Moderate' (e.g. based on partial data with some extrapolation); P = 'Poor' (e.g. rough estimation); VP = 'Very poor' (use this category only, if not even a rough estimation of the population size can be made, in this case the fields for population size can remain empty, but the field "Abundance categories" has to be filled in)

3.3 Other important species of flora and fauna (optional)

Species					Population in the site				Motivation					
Group	CODE	Scientific Name	S	NP	Size		Unit	Cat.	Species Annex		Other categories			
					Min	Max		C R V P	IV	V	A	B	C	D
M	1344	Hystrix cristata						R	X					

- **Group:** A = Amphibians, B = Birds, F = Fish, Fu = Fungi, I = Invertebrates, L = Lichens, M = Mammals, P = Plants, R = Reptiles
- **CODE:** for Birds, Annex IV and V species the code as provided in the reference portal should be used in addition to the scientific name
- **S:** in case that the data on species are sensitive and therefore have to be blocked for any public access enter: yes
- **NP:** in case that a species is no longer present in the site enter: x (optional)
- **Unit:** i = individuals, p = pairs or other units according to the standard list of population units and codes in accordance with Article 12 and 17 reporting, (see [reference portal](#))
- **Cat.:** Abundance categories: C = common, R = rare, V = very rare, P = present
- **Motivation categories:** IV, V: Annex Species (Habitats Directive), A: National Red List data; B: Endemics; C: International Conventions; D: other reasons

4. SITE DESCRIPTION

4.1 General site character

[Back to top](#)

Habitat class	% Cover
N09	45.0
N18	10.0
N23	5.0
N16	10.0
N20	10.0
N22	10.0
N19	10.0
Total Habitat Cover	100

Other Site Characteristics

CONTRAFFORTE CALCAREO NELLE GOLE DI POPOLI CON PARETI ROCCIOSE E INCISIONI VALLIVE. NEL SITO SONO PRESENTI RIMBOSCHIMENTI CON VARI PINI (PINO D'ALEPPO , PINO NERO, PINO SILVESTRE ECC.) NUCLEI DI OSTRIETO, DI BOSCO A PREVALENZA DI CARPINO BIANCO E DI FAGGETA, OLTRE AD ARBUSTI PIONIERI A CARCIS SILIQUASTRUM, CORONILLA VALENTINA, ECC.

4.2 Quality and importance

IL SITO E' CARATTERIZZATO DA CENOSI MEDITERRANEE E STEPPICO-CONTINENTALI DI PARTICOLARE INTERESSE BIOGEOGRAFICO E' LA PRESENZA TRA LE PIANTE, DI DAPHNE SERICEA, NORMALMENTE LEGATA AD AMBIENTI COSTIERI E QUI IN UNA DELLE POCHISSIME STAZIONI INTERNE, E, TRA GLI ANIMALI, DELL'ISTRICE, QUI AL LIMITE ORIENTALE DELL'AREALE ITALIANO. LA QUALITA' AMBIENTALE E' BUONA PER IL COMPLESSIVO VALORE NATURALISTICO-SCIENTIFICO.

4.3 Threats, pressures and activities with impacts on the site

4.4 Ownership (optional)

4.5 Documentation

5. SITE PROTECTION STATUS (optional)

5.1 Designation types at national and regional level:

[Back to top](#)

Code	Cover [%]	Code	Cover [%]	Code	Cover [%]
IT01	100.0				

5.2 Relation of the described site with other sites:

designated at national or regional level:

Type code	Site name	Type	Cover [%]
IT01	VERSANTE ABRUZZESE DEL PARCO NAZIONALE DEL GRAN SASSO- LAGA	-	

5.3 Site designation (optional)

6. SITE MANAGEMENT

6.1 Body(ies) responsible for the site management:

[Back to top](#)

Organisation:	Ente Parco nazionale del Gran Sasso e Monti della Laga
Address:	
Email:	

6.2 Management Plan(s):

An actual management plan does exist:

<input type="checkbox"/>	Yes
<input checked="" type="checkbox"/>	No, but in preparation
<input type="checkbox"/>	No

6.3 Conservation measures (optional)

7. MAP OF THE SITES

[Back to top](#)

INSPIRE ID:

Map delivered as PDF in electronic format (optional)

Yes No

Reference(s) to the original map used for the digitalisation of the electronic boundaries (optional).

MAPPA NAZIONALE N. 1:25000 Gauss-Boaga

Regione: Abruzzo

Codice sito: IT7130024

Superficie (ha): 1766

Denominazione: Monte Picca - Monte di Roccatagliata

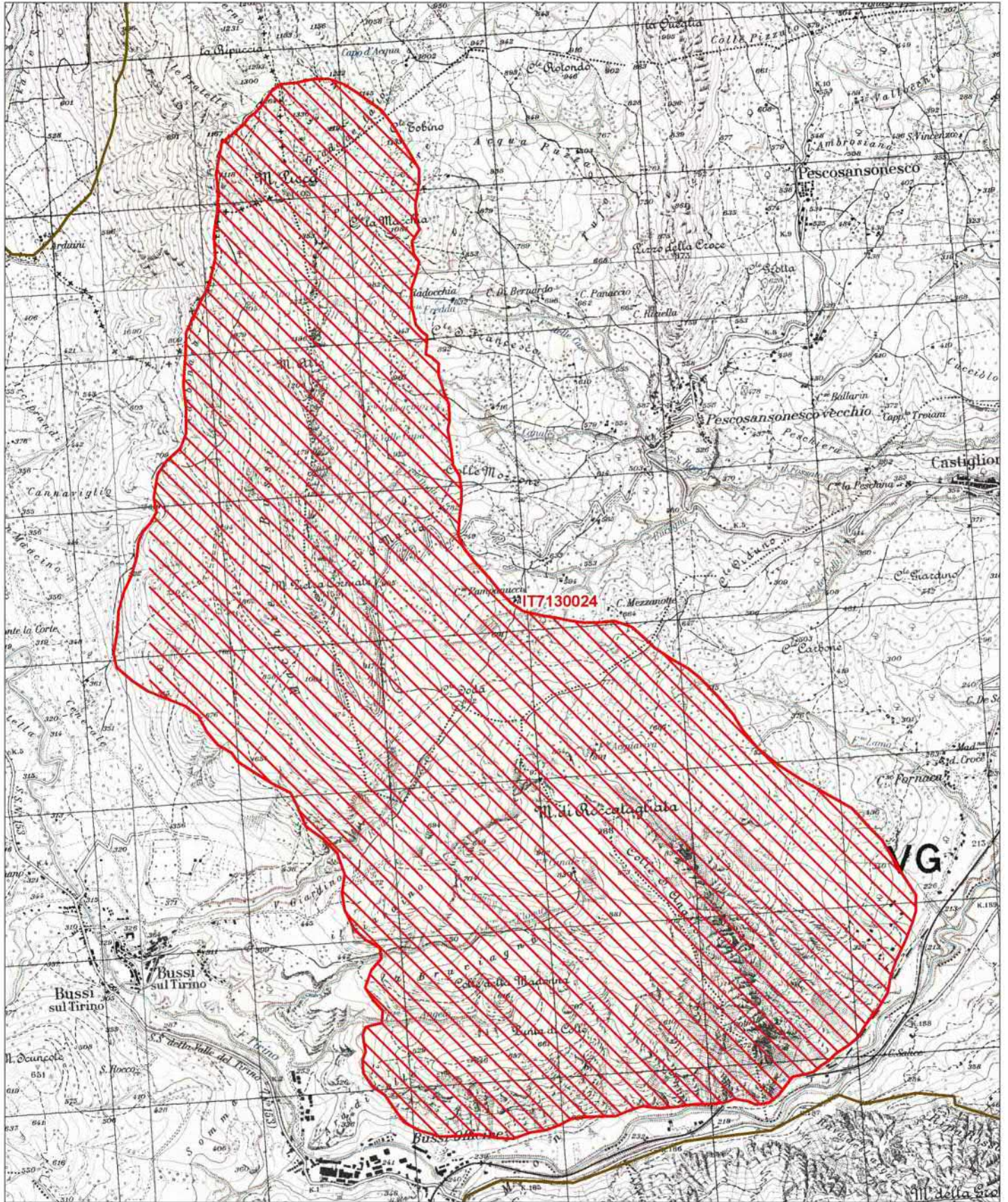

Data di stampa: 06/12/2010

0 0.25 0.5 Km

Scala 1:25'000



Legenda

-  sito IT7130024
-  altri siti

Base cartografica: IGM 1:25'000

Studio per la Valutazione di Incidenza Ambientale per le modifiche conseguenti alla messa a regime dell'impianto clorito e dei sistemi di cogenerazione

SOCIETA' CHIMICA BUSSI S.p.A.

ALLEGATO 7

CARTOGRAFIA E FORMULARI FORMULARI STANDARD ZPS IT7140129



NATURA 2000 - STANDARD DATA FORM

For Special Protection Areas (SPA),
Proposed Sites for Community Importance (pSCI),
Sites of Community Importance (SCI) and
for Special Areas of Conservation (SAC)

SITE IT7140129
SITENAME Parco Nazionale della Maiella

TABLE OF CONTENTS

- [1. SITE IDENTIFICATION](#)
- [2. SITE LOCATION](#)
- [3. ECOLOGICAL INFORMATION](#)
- [4. SITE DESCRIPTION](#)
- [5. SITE PROTECTION STATUS](#)
- [6. SITE MANAGEMENT](#)
- [7. MAP OF THE SITE](#)

1. SITE IDENTIFICATION

1.1 Type A	1.2 Site code IT7140129	Back to top
----------------------	-----------------------------------	-----------------------------

1.3 Site name

Parco Nazionale della Maiella

1.4 First Compilation date 1997-01	1.5 Update date 2019-12
--	-----------------------------------

1.6 Respondent:

Name/Organisation: Regione Abruzzo Direzione Territorio, Urbanistica e beni Ambientali
Address: Via L. Da Vinci, 1 67100 - L'AQUILA
Email:

1.7 Site indication and designation / classification dates

Date site classified as SPA:	1988-10
National legal reference of SPA designation	No data

2. SITE LOCATION

2.1 Site-centre location [decimal degrees]:

[Back to top](#)

Longitude 14.031843 **Latitude** 41.935918

2.2 Area [ha]: 74082.0 **2.3 Marine area [%]** 0.0

2.4 Sitelength [km]:

0.0

2.5 Administrative region code and name

NUTS level 2 code ITF1	Region Name Abruzzo
----------------------------------	-------------------------------

2.6 Biogeographical Region(s)

Alpine (100.0%)

3. ECOLOGICAL INFORMATION

3.1 Habitat types present on the site and assessment for them

Annex I Habitat types						Site assessment			
Code	PF	NP	Cover [ha]	Cave [number]	Data quality	A B C D	A B C		
						Representativity	Relative Surface	Conservation	Global
3240			740.82			D			
3280			740.82			D			
4060			740.82			D			
4070			1481.64			B	C	A	A
5130			740.82			C	C	B	B
5210			2222.46			C	C	B	B
6110			1481.64			D			
6210			12593.94			A	C	B	B
6220			2222.46			C	C	B	B
6230			740.82			D			
6510			740.82			C	C	B	B
8120			1481.64			C	C	A	A
8130			740.82			D			
8210			740.82			C	C	A	A
8240			740.82			C	C	A	B
8310			740.82			D			
9180			740.82			D			
9210			5926.56			B	C	B	B
9340			740.82			D			
9530			740.82			D			

- **PF:** for the habitat types that can have a non-priority as well as a priority form (6210, 7130, 9430) enter "X" in the column PF to indicate the priority form.
- **NP:** in case that a habitat type no longer exists in the site enter: x (optional)
- **Cover:** decimal values can be entered
- **Caves:** for habitat types 8310, 8330 (caves) enter the number of caves if estimated surface is not available.
- **Data quality:** G = 'Good' (e.g. based on surveys); M = 'Moderate' (e.g. based on partial data with some extrapolation); P = 'Poor' (e.g. rough estimation)

3.2 Species referred to in Article 4 of Directive 2009/147/EC and listed in Annex II of Directive 92/43/EEC and site evaluation for them

Species					Population in the site						Site assessment			
G	Code	Scientific Name	S	NP	T	Size		Unit	Cat.	D. qual.	A B C D	A B C		
						Min	Max				Pop.	Con.	Iso.	Glo.
P	1479	Adonis distorta			p				R	DD	B	A	C	A
B	A412	Alectoris graeca saxatilis			p				P	DD	B	B	C	B
P	1630	Androsace mathildae			p				V	DD	A	A	B	A
B	A255	Anthus campestris			r				C	DD	C	C	C	C
B	A091	Aquila chrysaetos			p	4	4	p		G	B	B	C	B
I	1092	Austropotamobius pallipes			p				V	DD	D			
F	1137	Barbus plebejus			p				C	DD	C	B	A	A
A	5357	Bombina pachipus			p				R	DD	C	B	C	B
B	A215	Bubo bubo			p	3	3	p		G	B	C	C	B
M	1352	Canis lupus			p				R	DD	B	B	B	B
B	A224	Caprimulgus europaeus			r				R	DD	C	C	C	C
B	A139	Charadrius morinellus			r	8	8	p		G	A	B	B	A
P	1902	Cypripedium calceolus			p				V	DD	C	B	A	B
B	A239	Dendrocopos leucotos			p				R	DD	C	C	C	C
R	1279	Elaphe quatuorlineata			p				V	DD	D			
B	A379	Emberiza hortulana			r				P	DD	C	C	C	C
B	A101	Falco biarmicus			p	5	5	p		G	B	B	B	B
B	A103	Falco peregrinus			p	16	16	p		G	B	B	C	B
B	A321	Ficedula albicollis			r				R	DD	C	C	C	B
B	A338	Lanius collurio			r				P	DD	C	C	C	C
B	A246	Lullula arborea			r				P	DD	C	C	C	C
I	1062	Melanargia arge			p				R	DD	C	B	A	B
B	A074	Milvus milvus			r	2	3	p	R	G	C	B	B	B

B	A074	Milvus milvus			w	8	10	i	R	G	C	B	B	B
M	1310	Miniopterus schreibersii			p				V	DD	D			
B	A280	Monticola saxatilis			r				P	DD	B	C	C	B
B	A358	Montifringilla nivalis			p				P	DD	B	A	C	A
M	1323	Myotis bechsteinii			r				P	DD	C	C	C	C
M	1307	Myotis blythii			p				V	DD	D			
B	A072	Pernis apivorus			r				R	DD	C	C	C	C
B	A267	Prunella collaris			p				P	DD	B	A	C	A
B	A345	Pyrrhocorax graculus			p				P	DD	B	A	C	A
B	A346	Pyrrhocorax pyrrhocorax			p	350	350	p		G	A	B	B	A
M	1304	Rhinolophus ferrumequinum			p				V	DD	D			
M	1303	Rhinolophus hipposideros			p				V	DD	D			
I	1087	Rosalia alpina			p				V	DD	C	B	A	B
M	1374	Rupicapra pyrenaica ornata			p	45	45	i		G	B	B	A	B
F	1136	Rutilus rubilio			p				C	DD	C	B	A	A
A	5367	Salamandrina perspicillata			p				V	DD	C	B	C	B
F	6135	Salmo trutta macrostigma			p				R	DD	C	B	B	A
B	A333	Tichodroma muraria			p				P	DD	C	A	C	A
A	1167	Triturus carnifex			p				R	DD	C	B	C	B
M	1354	Ursus arctos			p				R	DD	B	B	A	B
R	1298	Vipera ursinii			p				V	DD	D			

- **Group:** A = Amphibians, B = Birds, F = Fish, I = Invertebrates, M = Mammals, P = Plants, R = Reptiles
- **S:** in case that the data on species are sensitive and therefore have to be blocked for any public access enter: yes
- **NP:** in case that a species is no longer present in the site enter: x (optional)
- **Type:** p = permanent, r = reproducing, c = concentration, w = wintering (for plant and non-migratory species use permanent)
- **Unit:** i = individuals, p = pairs or other units according to the Standard list of population units and codes in accordance with Article 12 and 17 reporting (see [reference portal](#))
- **Abundance categories (Cat.):** C = common, R = rare, V = very rare, P = present - to fill if data are deficient (DD) or in addition to population size information
- **Data quality:** G = 'Good' (e.g. based on surveys); M = 'Moderate' (e.g. based on partial data with some extrapolation); P = 'Poor' (e.g. rough estimation); VP = 'Very poor' (use this category only, if not even a rough estimation of the population size can be made, in this case the fields for population size can remain empty, but the field "Abundance categories" has to be filled in)

3.3 Other important species of flora and fauna (optional)

Species			Population in the site					Motivation						
Group	CODE	Scientific Name	S	NP	Size		Unit	Cat.	Species Annex		Other categories			
					Min	Max		C R V P	IV	V	A	B	C	D
I		Anthocharis euphenoides						V						X
P		Artemisia petrosa						R			X			
I		Brenthis hecate						R					X	
I		Callimorpha dominula						R			X			
I		Ceutorhynchus epaticus						R						X
I		Ceutorhynchus osellai						R						X
M		Chionomys nivalis						C			X			
I		Coenonympha tullia						R					X	
I		Decticus verrucivorus						R						X
I		Erebia pluto						R						X
M	1363	Felis silvestris						R	X					
I		Hipparchia semele appenniniger						R			X			
M	1344	Hystrix cristata						V	X					
I		Ischnoptera cognatum						R						X
I		Italopodisma costai						R			X			
I		Lepidapion argentatum						R						X
I		Licinus italicus						R						X
I		Limenitis populi						V					X	
I		Maculinea alcon						V					X	
I		Mannerheimia aprutiana						V						X

I		Melitaea trivia						R					X	
I		Mogulones venedicus						R						X
I		Mylabris flexuosa						R						X
I		Nordmannia acaciae						R			X			
I		Otiorhynchus binaghii						R						X
I		Otiorhynchus duinensis						R						X
I		Otiorhynchus sirentensis						R			X			
I		Pandoriana pandora						R			X			
I	1057	Parnassius apollo						R	X					
I	1056	Parnassius mnemosyne						R	X					
I		Pieris ergane						R					X	
I		Potamonectes sansi						R						X
I		Pseudocleonus italicus						R						X
I		Pseudorhinus impressicollis peninsularis						R						X
A	1206	Rana italica						R	X					
I		Ronchus abditus						P						X
A	1185	Speleomantes italicus						V	X					
I		Synapion falzonii						R			X			
I		Trachysoma alpinum italocentralis						R			X			
A	1168	Triturus italicus						R	X					

- **Group:** A = Amphibians, B = Birds, F = Fish, Fu = Fungi, I = Invertebrates, L = Lichens, M = Mammals, P = Plants, R = Reptiles
- **CODE:** for Birds, Annex IV and V species the code as provided in the reference portal should be used in addition to the scientific name
- **S:** in case that the data on species are sensitive and therefore have to be blocked for any public access enter: yes
- **NP:** in case that a species is no longer present in the site enter: x (optional)
- **Unit:** i = individuals, p = pairs or other units according to the standard list of population units and codes in accordance with Article 12 and 17 reporting, (see [reference portal](#))
- **Cat.:** Abundance categories: C = common, R = rare, V = very rare, P = present
- **Motivation categories:** **IV, V:** Annex Species (Habitats Directive), **A:** National Red List data; **B:** Endemics; **C:** International Conventions; **D:** other reasons

4. SITE DESCRIPTION

4.1 General site character

[Back to top](#)

Habitat class	% Cover
N06	1.0
N12	7.0
N10	5.0
N09	22.0
N21	1.0
N18	1.0
N20	3.0
N17	1.0
N23	5.0
N08	21.0
N22	3.0
N15	3.0
N11	5.0
N16	22.0
Total Habitat Cover	100

Other Site Characteristics

Il sito comprende il Massiccio della Majella, il Gruppo dei Monti Pizzi e gli Altopiani Maggiori, con significativa porzione di importanti bacini fluviali (Pescara e Sangro). Noto e vero è la presenza di habitat di importanza comunitaria.

4.2 Quality and importance

La diversità morfologica dell'unità ambientale determina una ricchezza in popolazioni di specie di uccelli e di mammiferi. Oltre al valore naturalistico-scientifico l'altro pregio intrinseco della ZPS è determinato dal valore culturale ed estetico.

4.3 Threats, pressures and activities with impacts on the site

4.4 Ownership (optional)

4.5 Documentation

5. SITE PROTECTION STATUS (optional)

[Back to top](#)

5.1 Designation types at national and regional level:

Code	Cover [%]	Code	Cover [%]	Code	Cover [%]
IT02	29.0	IT01	100.0	IT05	

5.2 Relation of the described site with other sites:

designated at national or regional level:

Type code	Site name	Type	Cover [%]
IT01	VALLONE DI BOCCA DI VALLE	*	
IT02	QUARTI DELLA MAIELLA	*	
IT01	FAGGETE VAL DI FORO	*	
IT01	MONTI PIZI - MONTE SECINE	*	
IT01	MORRONE DI PACENTRO-MONTE MILETO	*	
IT02	FORESTE DEMANIALE L A FOSSA - M. ROTONDO	*	
IT01	MONTAGNA DEL MORRONE (M. LE MUCCHIA)	*	
IT01	FORESTE DEMANIALE L A FOSSA - M. ROTONDO	*	
IT01	PIZZALTO-BOSCO DI S.ANTONIO	*	
IT01	FONTE DI PAPA	*	
IT01	SETTORI ALTITUDINALI DELLA MAIELLA	*	
IT01	FIUME VELLA - PASSO SAN LEONARDO	*	
IT01	QUARTI DELLA MAIELLA	*	
IT01	GOLE DI POPOLI (MORRONE)	*	
IT01	VALLE DELL'ORFENTO E VALLE DELL'ORTA	*	
IT01	MONTE ROTELLA	*	
IT05	PIZZALTO-BOSCO DI S.ANTONIO	*	
IT05	VALLE DELL'ORFENTO E VALLE DELL'ORTA	*	
IT05	FAGGETE VAL DI FORO	*	
IT01	VALLONE DI S. SPIRITO (ROCCAMORICE)	*	
IT02	VALLE DELL'ORFENTO E VALLE DELL'ORTA	*	
IT01	PORRARA - FIUME AVENTINO	*	

5.3 Site designation (optional)

6. SITE MANAGEMENT

[Back to top](#)

6.1 Body(ies) responsible for the site management:

Organisation:	Ente Parco nazionale della Majella
Address:	
Email:	

6.2 Management Plan(s):

An actual management plan does exist:

<input type="checkbox"/>	Yes
<input checked="" type="checkbox"/>	No, but in preparation
<input type="checkbox"/>	No

6.3 Conservation measures (optional)

7. MAP OF THE SITES

[Back to top](#)

INSPIRE ID:

Map delivered as PDF in electronic format (optional)

Yes No

Reference(s) to the original map used for the digitalisation of the electronic boundaries (optional).



Regione: Abruzzo

Codice sito: IT7140129

Superficie (ha): 74082

Denominazione: Parco Nazionale della Maiella

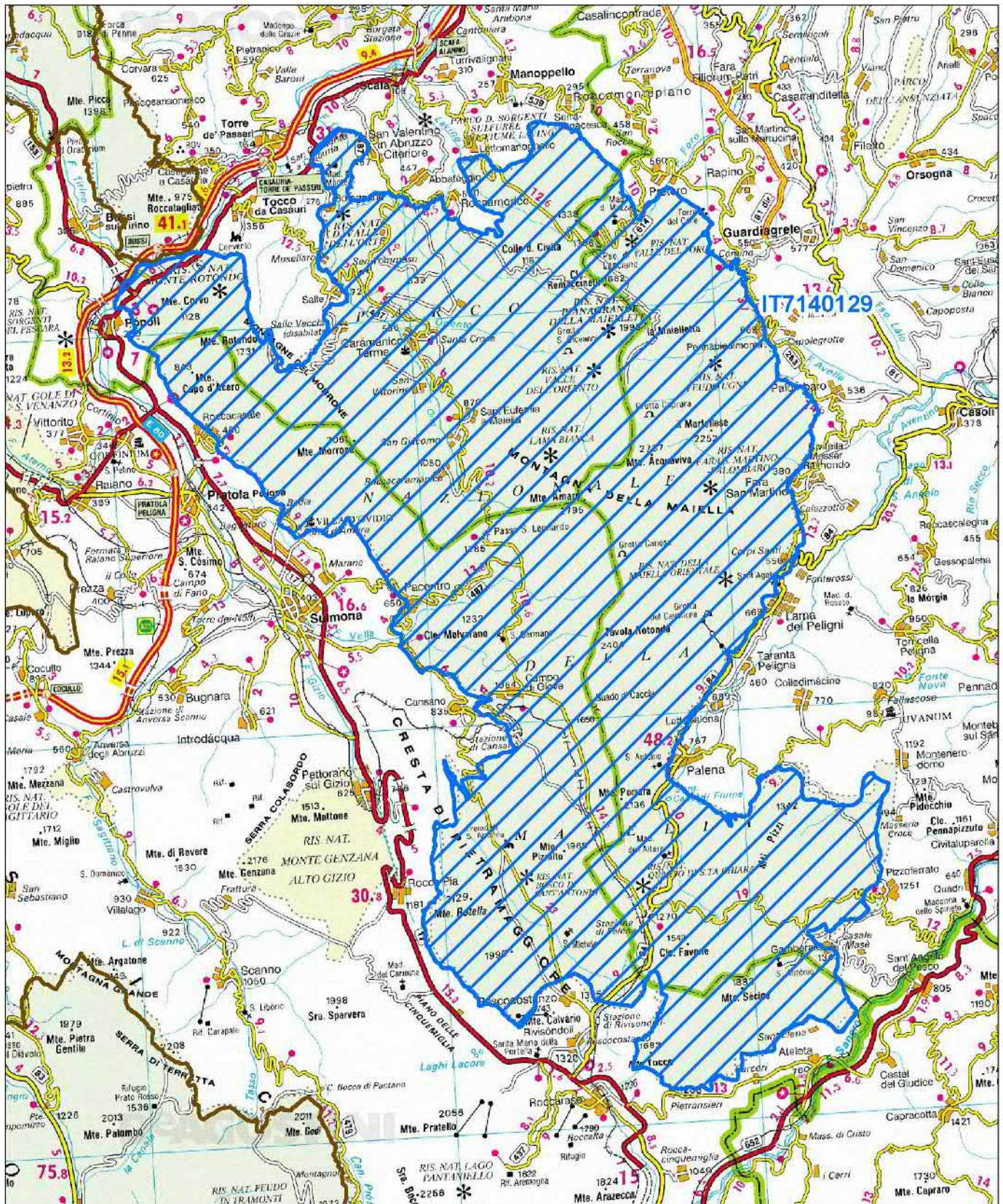

Data di stampa: 29/11/2010

0 1 2 Km

Scala 1:250'000

Legenda

 sito IT7140129

 altri siti

Base cartografica: De Agostini 1:250'000



Studio per la Valutazione di Incidenza Ambientale per le modifiche conseguenti alla messa a regime dell'impianto clorito e dei sistemi di cogenerazione

SOCIETA' CHIMICA BUSSI S.p.A.

ALLEGATO 8

CARTOGRAFIA E FORMULARI STANDARD SIC IT7140203



NATURA 2000 - STANDARD DATA FORM

For Special Protection Areas (SPA),
Proposed Sites for Community Importance (pSCI),
Sites of Community Importance (SCI) and
for Special Areas of Conservation (SAC)

SITE IT7140203
SITENAME Maiella

TABLE OF CONTENTS

- [1. SITE IDENTIFICATION](#)
- [2. SITE LOCATION](#)
- [3. ECOLOGICAL INFORMATION](#)
- [4. SITE DESCRIPTION](#)
- [5. SITE PROTECTION STATUS](#)
- [6. SITE MANAGEMENT](#)
- [7. MAP OF THE SITE](#)

1. SITE IDENTIFICATION

1.1 Type B	1.2 Site code IT7140203	Back to top
----------------------	-----------------------------------	-----------------------------

1.3 Site name

Maiella

1.4 First Compilation date 1995-12	1.5 Update date 2017-01
--	-----------------------------------

1.6 Respondent:

Name/Organisation:	Regione Abruzzo Direzione Territorio, Urbanistica e beni Ambientali
Address:	Via L. Da Vinci, 1 67100 - L'AQUILA
Email:	

1.7 Site indication and designation / classification dates

Date site classified as SPA:	0000-00
National legal reference of SPA designation	No data
Date site proposed as SCI:	1995-04
Date site confirmed as SCI:	No data
Date site designated as SAC:	No data
National legal reference of SAC designation:	No data

2. SITE LOCATION

2.1 Site-centre location [decimal degrees]:

[Back to top](#)

Longitude 14.113889 **Latitude** 42.081667

2.2 Area [ha]: 36119.0 **2.3 Marine area [%]:** 0.0

2.4 Sitelength [km]:

0.0

2.5 Administrative region code and name

NUTS level 2 code	Region Name

2.6 Biogeographical Region(s)

Alpine (100.0
%)

3. ECOLOGICAL INFORMATION

3.1 Habitat types present on the site and assessment for them

[Back to top](#)

Annex I Habitat types						Site assessment			
Code	PF	NP	Cover [ha]	Cave [number]	Data quality	A B C D	A B C		
						Representativity	Relative Surface	Conservation	Global
3140			361.19			D			
3150			361.19			C	C	C	C
3220			361.19			C	B	A	A
3240			361.19			C	C	B	B
3270			361.19			D			
3280			361.19			C	B	B	B
4060			361.19			B	B	A	B
4070			2889.52			B	B	A	B
5130			1083.57			C	B	B	C
6110			361.19			C	C	B	C
6170			1805.95			A	B	A	A
6210			5417.85			C	A	C	C
6220			722.38			B	B	B	C
6230			361.19			C	C	B	B
7220			361.19			C	C	B	B
8120			1083.57			C	C	A	A
8130			1083.57			C	B	B	B
8210			4334.28			A	B	A	A
8240			1444.76			C	C	A	A
8310			361.19			C	C	B	B
9180			361.19			C	C	B	B
91AA			1083.57			B	C	B	B
91L0			361.19			B	C	B	B
9210			6501.42			B	B	B	B
92A0			361.19			B	C	B	B
9340			722.38			C	C	B	B
9530			361.19			B	C	B	B

- **PF:** for the habitat types that can have a non-priority as well as a priority form (6210, 7130, 9430) enter "X" in the column PF to indicate the priority form.
- **NP:** in case that a habitat type no longer exists in the site enter: x (optional)
- **Cover:** decimal values can be entered
- **Caves:** for habitat types 8310, 8330 (caves) enter the number of caves if estimated surface is not available.
- **Data quality:** G = 'Good' (e.g. based on surveys); M = 'Moderate' (e.g. based on partial data with some extrapolation); P = 'Poor' (e.g. rough estimation)

3.2 Species referred to in Article 4 of Directive 2009/147/EC and listed in Annex II of Directive 92/43/EEC and site evaluation for them

Species					Population in the site					Site assessment				
G	Code	Scientific Name	S	NP	T	Size		Unit	Cat.	D. qual.	A B C D	A B C		
						Min	Max				Pop.	Con.	Iso.	Glo.
P	1479	Adonis distorta			p				R	DD	A	A	B	A
B	A412	Alectoris graeca saxatilis			p				C	DD	C	B	C	C
P	1630	Androsace mathildae			p				R	DD	A	A	B	A
B	A255	Anthus campestris			r				R	DD	D			
B	A228	Apus melba			r				R	DD	C	B	B	C
B	A091	Aquila chrysaetos			p				R	DD	C	B	C	C
P	1558	Astragalus aquilanus			p				P	DD	C	B	B	B
I	1092	Austropotamobius pallipes			p				C	DD	C	B	A	B
F	5097	Barbus tyberinus			p				C	DD	C	B	A	C

A	5357	Bombina pachipus			p				V	DD	C	B	C	B
B	A215	Bubo bubo			p				V	DD	C	C	B	C
M	1352	Canis lupus			p				C	DD	B	B	C	B
B	A224	Caprimulgus europaeus			r				R	DD	C	B	C	C
B	A139	Charadrius morinellus			r	5	10	i		G	A	B	A	A
P	1902	Cypripedium calceolus			p				V	DD	C	A	A	A
B	A239	Dendrocopos leucotos			p				R	DD	C	B	B	C
R	1279	Elaphe quatuorlineata			p				V	DD	D			
B	A379	Emberiza hortulana			p				R	DD	C	B	C	C
I	1065	Euphydryas aurinia			p				P	DD	B	B	C	B
B	A101	Falco biarmicus			p				R	DD	B	B	B	B
B	A103	Falco peregrinus			p				R	DD	C	B	C	C
B	A321	Ficedula albicollis			p				R	DD	C	B	B	C
P	4104	Himantoglossum adriaticum			p				P	DD	C	B	B	B
B	A338	Lanius collurio			r				C	DD	D			
B	A246	Lullula arborea			r				C	DD	D			
I	1062	Melanargia arge			p				R	DD	C	B	A	B
B	A073	Milvus migrans			p				R	DD	C	B	C	C
M	1310	Miniopterus schreibersii			p				R	DD	C	C	C	C
B	A280	Monticola saxatilis			r				R	DD	C	B	C	C
B	A281	Monticola solitarius			p				P	DD	B	B	B	B
B	A358	Montifringilla nivalis			p				P	DD	C	B	C	B
M	1307	Myotis blythii			p				R	DD	C	C	C	B
I	1084	Osmoderma eremita			p				P	DD	C	C	C	C
B	A072	Pernis apivorus			r				P	DD	B	C	C	B
B	A357	Petronia petronia			r				R	DD	C	B	C	C
B	A346	Pyrhocorax pyrrhocorax			p				R	DD	B	B	B	B
M	1304	Rhinolophus ferrumequinum			p				R	DD	C	B	C	B
M	1303	Rhinolophus hipposideros			p				R	DD	C	B	C	B
M	1374	Rupicapra pyrenaica ornata			p	120	120	i		G	C	A	A	A
F	1136	Rutilus rubilio			p				C	DD	C	B	B	B
A	5367	Salamandrina perspicillata			p				V	DD	C	B	C	B
F	6135	Salmo trutta macrostigma			p				R	DD	C	B	B	A
B	A333	Tichodroma muraria			p	10	10	p		G	C	B	C	B
A	1167	Triturus carnifex			p				R	DD	B	B	C	B
B	A282	Turdus torquatus			r				R	DD	C	B	C	B
M	1354	Ursus arctos			p				R	DD	B	B	B	B

- **Group:** A = Amphibians, B = Birds, F = Fish, I = Invertebrates, M = Mammals, P = Plants, R = Reptiles
- **S:** in case that the data on species are sensitive and therefore have to be blocked for any public access enter: yes
- **NP:** in case that a species is no longer present in the site enter: x (optional)
- **Type:** p = permanent, r = reproducing, c = concentration, w = wintering (for plant and non-migratory species use permanent)
- **Unit:** i = individuals, p = pairs or other units according to the Standard list of population units and codes in accordance with Article 12 and 17 reporting (see [reference portal](#))
- **Abundance categories (Cat.):** C = common, R = rare, V = very rare, P = present - to fill if data are deficient (DD) or in addition to population size information
- **Data quality:** G = 'Good' (e.g. based on surveys); M = 'Moderate' (e.g. based on partial data with some extrapolation); P = 'Poor' (e.g. rough estimation); VP = 'Very poor' (use this category only, if not even a rough estimation of the population size can be made, in this case the fields for population size can remain empty, but the field "Abundance categories" has to be filled in)

3.3 Other important species of flora and fauna (optional)

Species			Population in the site					Motivation						
Group	CODE	Scientific Name	S	NP	Size		Unit	Cat.	Species Annex		Other categories			
					Min	Max		C R V P	IV	V	A	B	C	D
P		Acer campestre marsicum						R				X		
P		Acer lobelii						R				X		
P		Achillea barrelieri						R				X		
P		Allium moschatum						R						X
P		Allium saxatile						R						X

P		Alyssum cuneifolium						R				X		
I		Amara samnitica						R			X			
P		Androsacea vitalina praetutiana						C				X		
P		Anthemis montana						R				X		
I		Anthocharis euphenoides						V			X			
I		Anthopagus alpestris						R				X		
P		Aquilegia magellensis						V				X		
P	1763	Artemisia eriantha						R		X				
P		Asphodeline liburnica						R						X
P		Asphodelus aestivus						R						X
P		Astragalus australis						V						X
P		Athamanta sicula						R						X
P		Aubrieta columnae columnae						R				X		
P		Aurinia rupestris						V						X
P		Aurinia sinuata						R						X
P		Ballota hispanica						V						X
P		Betula pendula						V						X
P		Biarum tenuifolium						R						X
I		Brachyptera pasquinii						R				X		
P		Brassica gravinae						R				X		
I		Brenthis daphne						R			X			
I		Brenthis hecate						R						X
I		Calathus fracasii						R			X			
P		Calicotome infesta						V						X
I		Callimorpha dominula						R			X			
P		Campanula fragilis ssp. cavolini						R				X		
P		Carex capillaris ssp. capillaris						V						X
P		Carex flacca praetutiana						R				X		
P		Carex fusca						V						X
P		Carex lepidocarpa						V						X
P		Centaurea rupestris ssp. ceratophylla						R				X		
P		Centaurea tenoreana						R				X		
P		Cerastium thomasi						R				X		
I		Ceutorhynchus epaticus						R						X
I		Ceutorhynchus osellai						R				X		
M		Chionomys nivalis						C						X
I		Choleva leucophthalma						V				X		
P		Cirsium creticum						R						X
I		Coenonympha tullia						V			X			
P		Corallorhiza trifida						R						X
P		Coronilla valentina valentina						R						X
P		Cymbalaria pallida						R				X		
P		Daphne sericea						R						X
I		Decticus verrocivorus						R						X
I		Dichotrachelus variegatus						R				X		
I		Dicranolasma ketthya						R				X		
I		Dilta concolor						R				X		
P		Edraianthus graminifolius apenninus						C				X		
I		Enallagma cyathigerum						R						X
P		Epipactis palustris						V						X
P		Epipogium aphyllum						V						X
I		Erebia cassioides						R			X			
I		Erebia pluto						R						X
I		Euchalcia italica						R						X

I		Eusimulium marrucinum						R					X		
M	1363	Felis silvestris						R	X						
P		Filago pygmaea						V							X
P		Fraxinus angustifolia ssp. oxycarpa						R							X
P		Gagea granatellii						V							X
P		Gentiana magellensis						R					X		
I		HEMARIS TIRYUS						R				X			
I		Hipparchia semele appenniniger						R					X		
M	1344	Hystrix cristata						R	X						
P		ISATIS ALLIONII BALL						R					X		
I		Ischnopterapion cognatum						R							X
P		JUNIPERUS SABINA L.						R							X
P		JURINEA MOLLIS (L.) RCHB.						R							X
I		Laemostenus magellensis						R				X			
P		Lathyrus odoratus						V					X		
P		Lavandula angustifolia ssp. angustifolia						V							X
P		Leontopodium nivale						R				X			
I		Lepidapion argentatum						R							X
I		Licinus italicus						R							X
P		Ligusticum lucidum ssp. cuneifolium						R					X		
P		Lilium bulbiferum var. croceum						R							X
P		Lilium martagon						R							X
I		Limenitis populi						V				X			
P		LONICERA NIGRA L.						V							X
I		LUPERUS FIORII						R							X
I		Maculinea alcon						V				X			
P		Malcolmia orsiniana						R				X			
I		MANNHEREIMIA APRUTIANA						V					X		
P		MEDICAGO SECUNDIFLORA DURIEU						V							X
I		MELANARGIA RUSSIAE						R				X			
I		Melitaea trivia						R				X			
I		Mogulones venedicus						R							X
P		MONESES UNIFLORA (L.) A. GRAY						R							X
I		Mylabris flexuosa						R							X
I		Nordmannia acaciae						R				X			
P		Ononis cristata						R							X
P		Ophrys carbonifera						V							X
P		Ophrys lutea						V							X
P		Ophrys promontorii						R					X		
P		Ophrys scolopax						V							X
P		Ophrys tenthredinifera						V							X
P		ORLAYA DAUCORLAYA MURB.						R							X
I		Otiorhynchus binaghii						R				X			
I		Otiorhynchus cribrirostris						R							X
I		Otiorhynchus duinensis						R							X
I		Otiorhynchus sirentensis						R					X		
P		Oxytropis caputoi						R					X		
P		Paeonia officinalis ssp. villosa						R							X
P		Paeonia peregrina						R				X			
I		Pandoriana pandora						R							X
P		Papaver degeni						R				X			

P		<u>Papaver ernesti-mayeri</u>						R								X
I		<u>PARAMEIRA PERITELINA</u>						V			X					
P		<u>Parnassia palustris</u>						R								X
I	1057	<u>Parnassius apollo</u>						R	X							
I	1056	<u>Parnassius mnemosyne</u>						R	X							
I		<u>Percus dejeani</u>						R			X					
I		<u>Phrissotrichum brevipilis</u>						R								X
I		<u>Phrissotrichum osellai</u>						R			X					
I		<u>Pieris ergane</u>						R			X					
P		<u>Pinguicula fiorii</u>						R			X					
P		<u>Pinguicula longifolia</u>						V				X				
P		<u>Pinus mugo</u>						R								X
P		<u>Pinus nigra ssp. laricio</u>						R								X
I		<u>Potamonectes sansi</u>						R								X
P		<u>Potentilla apennina</u>						R								X
I		<u>Prosimulium tomosvarii</u>						V								X
I		<u>Pseudocleonus italicus</u>						R				X				
P		<u>Pseudorchis albida</u>						R								X
I		<u>Pseudorhinus impressicollis</u>						R								X
P		<u>Pyrola chlorantha</u>						V								X
A	1206	<u>Rana italica</u>						R	X							
P		<u>Ranunculus magellensis</u>						C				X				
P		<u>Ranunculus seguieri</u>						R								X
I		<u>RONCHUS ABDITUS</u>						R				X				
P		<u>SALIX APENNINA SKVORTSOV</u>						C				X				
P		<u>SALIX BREVISERRATA FLOD.</u>						V								X
P		<u>SAPONARIA BELLIDIFOLIA SM.</u>						R								X
P		<u>Saxifraga callosa australis</u>						R				X				
P		<u>SAXIFRAGA EXARATA AMPULLACEA</u>						C				X				
P		<u>SAXIFRAGA GLABELLA BERTOL.</u>						R								X
P		<u>SAXIFRAGA ITALICA D. A. WEBB</u>						R				X				
P		<u>SAXIFRAGA POROPHYLLA POROPHYLLA</u>						C				X				
P		<u>SAXIFRAGA SEDOIDES L.</u>						R								X
P		<u>Scutellaria alpina</u>						V								X
P		<u>SESELI TOMMASINI RCHB.FIL.</u>						R				X				
P		<u>SILENE PARNASSICA PARNASSICA</u>						R								X
I		<u>SIMULIUM PARAMORSITANS</u>						R				X				
P		<u>SOLDANELLA MINIMA SAMNITICA</u>						V				X				
A	1185	<u>Speleomantes italicus</u>						R	X							
I		<u>Synapion falzonii</u>						R				X				
P		<u>TARAXACUM GLACIALE HUET EX HAND.-MAZZ.</u>						R				X				
P		<u>THALICTRUM FOETIDUM L.</u>						R								X
I		<u>TRECHUS ITALICUS</u>						R				X				
P		<u>TRINUS ALPINUS</u>						V								X
P		<u>TRisetum bertolonii</u>						R				X				
A	1168	<u>Triturus italicus</u>						R	X							
P		<u>Typha minima</u>						R								X
P		<u>Vaccinium myrtillus</u>						R								X

P		Valantia hispida						V						X
P		Valeriana salinca						R				X		
P		Viola magellensis						R			X			
P		Ziziphora capitata						V						X

- **Group:** A = Amphibians, B = Birds, F = Fish, Fu = Fungi, I = Invertebrates, L = Lichens, M = Mammals, P = Plants, R = Reptiles
- **CODE:** for Birds, Annex IV and V species the code as provided in the reference portal should be used in addition to the scientific name
- **S:** in case that the data on species are sensitive and therefore have to be blocked for any public access enter: yes
- **NP:** in case that a species is no longer present in the site enter: x (optional)
- **Unit:** i = individuals, p = pairs or other units according to the standard list of population units and codes in accordance with Article 12 and 17 reporting, (see [reference portal](#))
- **Cat.:** Abundance categories: C = common, R = rare, V = very rare, P = present
- **Motivation categories:** **IV, V:** Annex Species (Habitats Directive), **A:** National Red List data; **B:** Endemics; **C:** International Conventions; **D:** other reasons

4. SITE DESCRIPTION

4.1 General site character

[Back to top](#)

Habitat class	% Cover
N23	2.0
N12	1.0
N08	10.0
N11	7.0
N22	20.0
N17	1.0
N06	2.0
N20	1.0
N16	36.0
N09	18.0
N07	1.0
N18	1.0
Total Habitat Cover	100

Other Site Characteristics

Morfologia estremamente varia con ghiaioni, pareti calcaree, balze rocciose, cavità carsiche, profondi valloni di origine tettonica e da erosione fluviale; complessa idrografia superficiale. Estesi boschi di faggio e di roverella. Formazione a carpino nero e vegetazione ripariale con Salix purpurea e Salix eleagnos. Nuclei di carpino bianco. Il sito per le sue caratteristiche ecologiche viene attribuito alla regione biogeografica alpina anche se ricade per il 13% nella regione continentale e per il 10% in quella mediterranea all'interno dei 7 Km di buffer.

4.2 Quality and importance

Elevata naturalità ed eccellente qualità ambientale. La ricchezza di habitat con la presenza di popolazione di mammiferi, uccelli, anfibi, rettili e insetti rari, endemiche e in pericolo di estinzione, testimonia la diversificazione delle unità ecosistemiche e la complessità del sito. Alta la connettività strutturale e funzionale del sistema idrico. Alto anche il valore scenico e culturale per la presenza di eremi e di grotte abitate dall'uomo in epoche passate.

4.3 Threats, pressures and activities with impacts on the site

4.4 Ownership (optional)

4.5 Documentation

5. SITE PROTECTION STATUS (optional)

5.1 Designation types at national and regional level:

[Back to top](#)

Code	Cover [%]	Code	Cover [%]	Code	Cover [%]
IT01	100.0				

5.2 Relation of the described site with other sites:

5.3 Site designation (optional)

6. SITE MANAGEMENT

6.1 Body(ies) responsible for the site management:

[Back to top](#)

Organisation:	Ente Parco nazionale della Majella
Address:	
Email:	

6.2 Management Plan(s):

An actual management plan does exist:

<input type="checkbox"/> Yes

No, but in preparation

No

6.3 Conservation measures (optional)

7. MAP OF THE SITES

[Back to top](#)

INSPIRE ID:

Map delivered as PDF in electronic format (optional)

Yes No

Reference(s) to the original map used for the digitalisation of the electronic boundaries (optional).

146-147-153 1:100000 Gauss -Boaga



Regione: Abruzzo

Codice sito: IT7140203

Superficie (ha): 36119

Denominazione: Maiella



Data di stampa: 06/12/2010

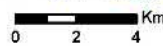

Scala 1:250'000

Legenda

-  sito IT7140203
-  altri siti

Base cartografica: De Agostini 1:250'000



Studio per la Valutazione di Incidenza Ambientale per le modifiche conseguenti alla messa a regime dell'impianto clorito e dei sistemi di cogenerazione

SOCIETA' CHIMICA BUSSI S.p.A.

ALLEGATO 9

CARTOGRAFIA E FORMULARI STANDARD ZPS IT7110097



NATURA 2000 - STANDARD DATA FORM

For Special Protection Areas (SPA),
Proposed Sites for Community Importance (pSCI),
Sites of Community Importance (SCI) and
for Special Areas of Conservation (SAC)

SITE IT7110097
SITENAME Fiumi Giardino - Sagittario - Aterno - Sorgenti del Pescara

TABLE OF CONTENTS

- [1. SITE IDENTIFICATION](#)
- [2. SITE LOCATION](#)
- [3. ECOLOGICAL INFORMATION](#)
- [4. SITE DESCRIPTION](#)
- [5. SITE PROTECTION STATUS](#)
- [6. SITE MANAGEMENT](#)
- [7. MAP OF THE SITE](#)

1. SITE IDENTIFICATION

1.1 Type B	1.2 Site code IT7110097	Back to top
----------------------	-----------------------------------	-----------------------------

1.3 Site name

Fiumi Giardino - Sagittario - Aterno - Sorgenti del Pescara

1.4 First Compilation date 1995-12	1.5 Update date 2019-12
--	-----------------------------------

1.6 Respondent:

Name/Organisation: Regione Abruzzo Direzione Territorio, Urbanistica e beni Ambientali
Address: Via L. Da Vinci, 1 67100 - L'AQUILA
Email:

1.7 Site indication and designation / classification dates

Date site classified as SPA:	0000-00
National legal reference of SPA designation	No data
Date site proposed as SCI:	1995-06
Date site confirmed as SCI:	No data
Date site designated as SAC:	2018-12
National legal reference of SAC designation:	DM 28/12/2018 - G.U. 19 del 23-01-2019

2. SITE LOCATION

2.1 Site-centre location [decimal degrees]:

[Back to top](#)

Longitude 13.831944 **Latitude** 42.146389

2.2 Area [ha]: 288.0 **2.3 Marine area [%]:** 0.0

2.4 Sitelength [km]:

0.0

2.5 Administrative region code and name

NUTS level 2 code	Region Name

2.6 Biogeographical Region(s)

Mediterranean (100.0%)

3. ECOLOGICAL INFORMATION

3.1 Habitat types present on the site and assessment for them

[Back to top](#)

Annex I Habitat types						Site assessment			
Code	PF	NP	Cover [ha]	Cave [number]	Data quality	A B C D	A B C		
						Representativity	Relative Surface	Conservation	Global
3140			2.88			D			
3150			57.6			A	C	A	A
3260			57.6			A	C	B	A
3280			8.64			C	C	B	B
5130					P	D			
6210			8.64			B	C	B	B
6220			5.76			C	C	B	B
6430			5.76			C	C	B	B
91AA			2.88			B	C	B	B
92A0			14.4			B	C	B	B

- **PF:** for the habitat types that can have a non-priority as well as a priority form (6210, 7130, 9430) enter "X" in the column PF to indicate the priority form.
- **NP:** in case that a habitat type no longer exists in the site enter: x (optional)
- **Cover:** decimal values can be entered
- **Caves:** for habitat types 8310, 8330 (caves) enter the number of caves if estimated surface is not available.
- **Data quality:** G = 'Good' (e.g. based on surveys); M = 'Moderate' (e.g. based on partial data with some extrapolation); P = 'Poor' (e.g. rough estimation)

3.2 Species referred to in Article 4 of Directive 2009/147/EC and listed in Annex II of Directive 92/43/EEC and site evaluation for them

Species					Population in the site						Site assessment			
G	Code	Scientific Name	S	NP	T	Size		Unit	Cat.	D. qual.	A B C D	A B C		
						Min	Max				Pop.	Con.	Iso.	Glo.
B	A229	Alcedo atthis			p				R	DD	C	B	C	C
F	5097	Barbus tyberinus			p				C	DD	C	B	B	B
A	5357	Bombina pachipus			p				R	DD	C	B	C	B
B	A243	Calandrella brachydactyla			r				R	DD	D			
I	1044	Coenagrion mercuriale			p				P	DD	C	B	A	B
R	1279	Elaphe quatuorlineata			p				V	DD	D			
B	A022	Ixobrychus minutus			c				R	DD	D			
F	1096	Lampetra planeri			p				C	DD	B	B	A	A
I	1084	Osmoderma eremita			p				R	DD	C	B	A	B
F	1136	Rutilus rubilio			p				C	DD	C	B	B	A
A	5367	Salamandrina perspicillata			p				R	DD	C	B	C	B
F	6135	Salmo trutta macrostigma			p				V	DD	C	C	B	B
A	1167	Triturus carnifex			p				R	DD	C	B	C	B

- **Group:** A = Amphibians, B = Birds, F = Fish, I = Invertebrates, M = Mammals, P = Plants, R = Reptiles
- **S:** in case that the data on species are sensitive and therefore have to be blocked for any public access enter: yes
- **NP:** in case that a species is no longer present in the site enter: x (optional)
- **Type:** p = permanent, r = reproducing, c = concentration, w = wintering (for plant and non-migratory species use permanent)
- **Unit:** i = individuals, p = pairs or other units according to the Standard list of population units and codes in accordance with Article 12 and 17 reporting (see [reference portal](#))
- **Abundance categories (Cat.):** C = common, R = rare, V = very rare, P = present - to fill if data are deficient (DD) or in addition to population size information
- **Data quality:** G = 'Good' (e.g. based on surveys); M = 'Moderate' (e.g. based on partial data with some extrapolation); P = 'Poor' (e.g. rough estimation); VP = 'Very poor' (use this category only, if not even a rough estimation of the population size can be made, in this case the fields for population size can remain empty, but the field "Abundance categories" has to be filled in)

3.3 Other important species of flora and fauna (optional)

Species					Population in the site				Motivation	
Group	CODE	Scientific Name	S	NP	Size	Unit	Cat.	Species Annex	Other categories	

					Min	Max		C R V P	IV	V	A	B	C	D
I		Allogamus ausoniae						R						X
I		Apion frumentarium						R						X
I		Bagous lutulentus						R						X
P		Butomus umbellatus						V						X
P		Carex acutiformis						C						X
P		Carex elata						C						X
P		Carex riparia						C						X
P		Ceratophyllum demersum						C						X
I		Cordulegaster boltoni						R					X	
I		Halesus appenninus						R						X
I		Hypera contaminata						R						X
I		Lucanus tetraodon Thunberg						V						X
I		Meira straneoi						R						X
P		MYOSOTIS SCORPIOIDES L.						R						X
P		Myriophyllum spicatum						C						X
I		Neoplinthus tigratus						R						X
I		Ptilophorus dufouri						C			X			
I		Raymondionymus marqueti						R						X
I	1050	Saga pedo						V	X					
I		Thamiocolus kraatzi						R						X
P		Utricularia vulgaris						V						X

- **Group:** A = Amphibians, B = Birds, F = Fish, Fu = Fungi, I = Invertebrates, L = Lichens, M = Mammals, P = Plants, R = Reptiles
- **CODE:** for Birds, Annex IV and V species the code as provided in the reference portal should be used in addition to the scientific name
- **S:** in case that the data on species are sensitive and therefore have to be blocked for any public access enter: yes
- **NP:** in case that a species is no longer present in the site enter: x (optional)
- **Unit:** i = individuals, p = pairs or other units according to the standard list of population units and codes in accordance with Article 12 and 17 reporting, (see [reference portal](#))
- **Cat.:** Abundance categories: C = common, R = rare, V = very rare, P = present
- **Motivation categories:** IV, V: Annex Species (Habitats Directive), A: National Red List data; B: Endemics; C: International Conventions; D: other reasons

4. SITE DESCRIPTION

4.1 General site character

[Back to top](#)

Habitat class	% Cover
N20	5.0
N16	5.0
N15	5.0
N10	5.0
N09	5.0
N08	2.0
N12	10.0
N07	10.0
N23	13.0
N06	40.0
Total Habitat Cover	100

Other Site Characteristics

Aste fluviali dell'Aterno e del Sagittario, con numerosi fossi e alcuni piccoli stagni, a monte di Popoli, con ricca vegetazione acquatica. Nel sito è compreso anche il breve corso del fiume Giardino. L'area sorgentifera di Capo Pescara è la più importante dell'Abruzzo, con decine di polle che formano un limpido specchio lacustre-palustre. Varie sono le comunità di idrofite e di elofite. Il sito per le sue caratteristiche ecologiche viene attribuito alla regione biogeografica mediterranea anche se ricade per il 57% nella regione alpina all'interno dei 7 Km di buffer.

4.2 Quality and importance

L'elevata eterogeneità ambientale legata all'ambiente fluviale e zone circostanti favorisce la dinamica di molte popolazioni di uccelli. Notevole è la diversità paesaggistica. Valore elevato per la fauna ittica. Altissima è la ricchezza di invertebrati. Importante anche il valore didattico per la rappresentatività di alcuni habitat.

4.3 Threats, pressures and activities with impacts on the site

4.4 Ownership (optional)

4.5 Documentation

- Buchwald R. - 1992 - Il Veronico - Apietum submersi, una nuova associazione dell'Italia Centrale. Doc.Phytos,n.s., XIV: 513-529.- Corbetta F., Pirone G. - 1988 - I fiumi d'Abruzzo. Aspetti della vegetazione. Boll.Mus.Sci.Nat.Lunigiana, 6/7: 95-98.- Tammaro F., Recchia F., Smarella V. - 1986 - Osservazioni florovegetazionali nel biotopo sorgivo-palustre di Capo Pescara (Popoli). Micologia e Vegetazione Mediterranea, 1/2: 73-86.

5. SITE PROTECTION STATUS (optional)

5.1 Designation types at national and regional level:

[Back to top](#)

Code	Cover [%]	Code	Cover [%]	Code	Cover [%]
IT00	60.0	IT05	40.0		

5.2 Relation of the described site with other sites:

5.3 Site designation (optional)

6. SITE MANAGEMENT

6.1 Body(ies) responsible for the site management:

[Back to top](#)

Organisation:	Comune di Popoli
Address:	
Email:	

6.2 Management Plan(s):

An actual management plan does exist:

<input type="checkbox"/>	Yes
<input checked="" type="checkbox"/>	No, but in preparation
<input type="checkbox"/>	No

6.3 Conservation measures (optional)

7. MAP OF THE SITES

[Back to top](#)

INSPIRE ID:

Map delivered as PDF in electronic format (optional)

Yes No

Reference(s) to the original map used for the digitalisation of the electronic boundaries (optional).

mappa nazionale num 1:25000 Gauss-Boaga

Regione: Abruzzo

Codice sito: IT7110097

Superficie (ha): 288

Denominazione: Fiumi Giardino - Sagittario - Aterno - Sorgenti del Pescara

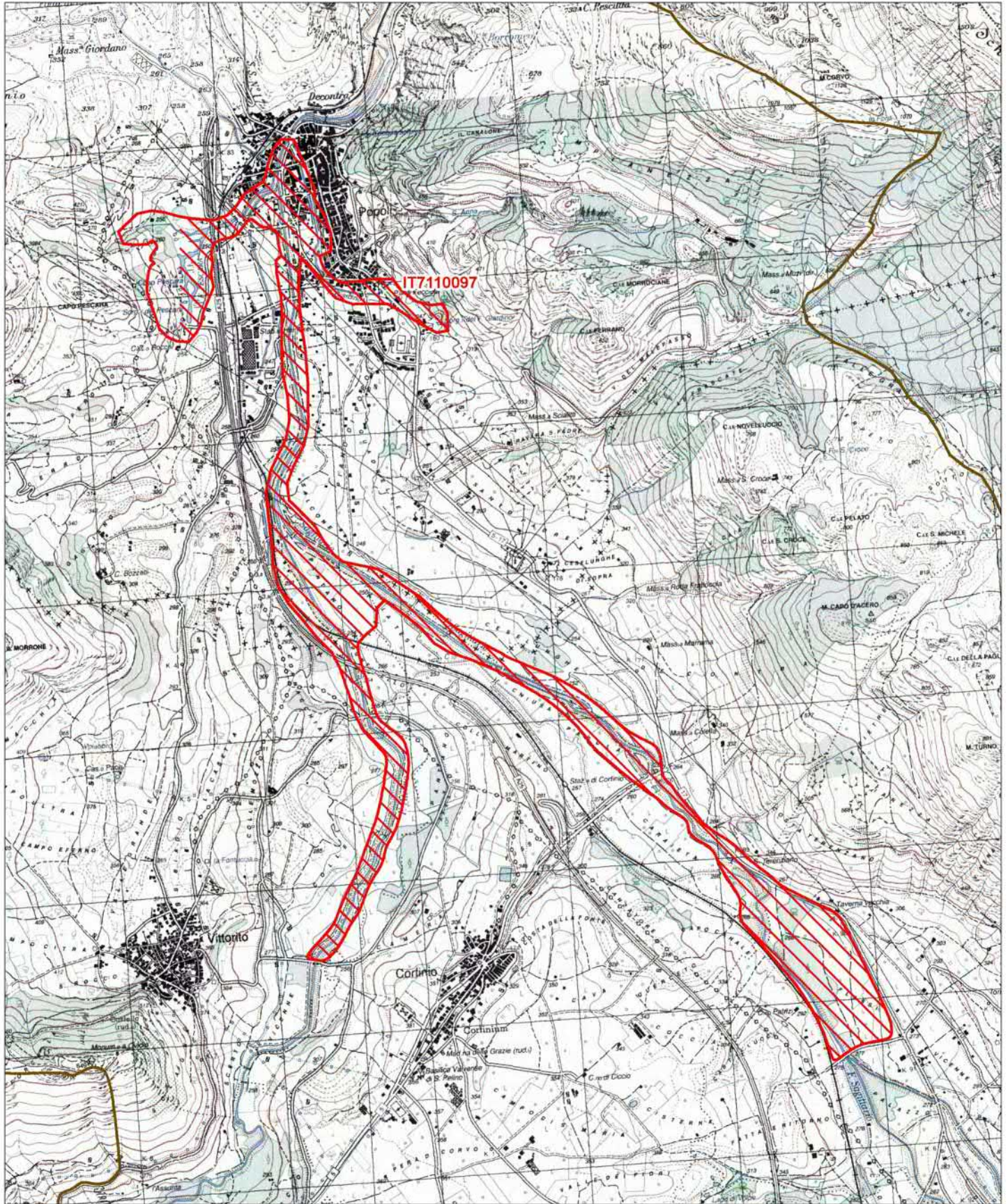

Data di stampa: 06/12/2010

0 0.5 1 Km

Scala 1:25'000



Legenda

-  sito IT7110097
-  altri siti

Base cartografica: IGM 1:25'000

Studio per la Valutazione di Incidenza Ambientale per le modifiche conseguenti alla messa a regime dell'impianto clorito e dei sistemi di cogenerazione

SOCIETA' CHIMICA BUSSI S.p.A.

ALLEGATO 10
INQUINAMENTO ACUSTICO IN AMBIENTE ESTERNO DURANTE IL
PERIODO DIURNO E NOTTURNO IN CONFORMITÀ AL DM 16/03/1998

li, 23/12/2020

SOCIETÀ CHIMICA BUSSI S.p.A.
Piazzale Electrochimica, 1
65022 BUSSI (PE)

RAPPORTO DI PROVA
Reg. n. 20GR09932

oggetto: **Inquinamento acustico in ambiente esterno durante il periodo diurno e notturno.**

In conformità al DM 16/03/1998

IL TECNICO COMPETENTE
(Del. Reg. Abruzzo n. 455/99)
dott. Francesco D'Alessandro

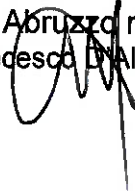

INDICE

1.	PREMESSA	3
2.	NORMATIVA DI RIFERIMENTO.....	4
3.	ZONA DI APPARTENENZA.....	5
4.	POSIZIONAMENTO DITTA E INDIVIDUAZIONE RICETTORI.....	7
5.	CENNI SUL CICLO LAVORATIVO	10
6.	<i>RILIEVI FONOMETRICI</i>	10
6.1.	<i>STRUMENTAZIONE UTILIZZATA</i>	11
7.	TABELLE RIEPILOGATIVE DELLE MISURE EFFETTUATE.....	12
8.	VERIFICA DEI VALORI.....	15
8.1.	<i>LIMITI ASSOLUTI</i>	15
8.2.	<i>LIMITI ASSOLUTI DIFFERENZIALI DI IMMISSIONE</i>	17
9.	CONCLUSIONI	18

ALLEGATI

ALLEGATO 1: GRAFICI E DATI PUNTI DI MISURAZIONE + CALIBRAZIONE

ALLEGATO 2: PLANIMETRIA POSTAZIONI DI MISURA

ALLEGATO 3: CERTIFICATI DI TARATURA DELLA STRUMENTAZIONE UTILIZZATA

ALLEGATO 4: DELIBERA REGIONE ABRUZZO N.455 del 09/03/1999 ORDINANZA N. 35 del 19/04/1999

1. PREMESSA

Nei giorni 4,5 e 6 novembre 2020 presso la ditta *SOCIETÀ CHIMICA BUSSI S.p.a.* ubicata in *Piazzale Elettrochimica, 1* nel Comune di *BUSSI (PE)*, in accordo con sig. Anthony Frank La Morgia sono state eseguite misure di rumore ambientale ai fini della verifica di conformità del rumore immesso nell'ambiente esterno ai sensi del DPCM 01/03/1991 e successive modifiche ed integrazioni (GU 08/03/1991 n. 57).

L'indagine è stata effettuata da personale specializzato dei Laboratori di analisi Lifeanalytics, sede operativa di Ortona, centro di consulenza ed assistenza alle imprese per la prevenzione, l'igiene e la sicurezza nei luoghi di lavoro.

2. NORMATIVA DI RIFERIMENTO

Per gli scopi di cui al presente studio, sono state prese in considerazione le principali norme in materia di inquinamento acustico di seguito elencate:

- DPCM 01/03/1991 (GU n. 57 del 08/03/1991) "Limiti massimi di esposizione al rumore negli ambienti abitativi e nell'ambiente esterno";
- Legge 447/95, n. 447 (GU n. 254 del 30/10/1995) "Legge quadro sull'inquinamento acustico";
- DM Ambiente 11/12/1996 (GU n. 52 del 04/03/1997) Applicazione del criterio differenziale per gli impianti a ciclo produttivo continuo;
- DPCM 14/11/1997 (GU n. 280 del 01/12/1997) "Determinazione dei valori limite delle sorgenti sonore";
- DM Ambiente 16/03/1998 (GU n. 76 del 01/04/98) "Tecniche di rilevamento e di misurazione dell'inquinamento acustico";
- Legge 09/12/1998 n.426 (GU n. 291 del 14/12/1998) "Nuovi interventi in campo ambientale";
- D. Lgs. 04/09/2002, n. 262 (GU n. 273 del 21/11/2002- Suppl. Ordinario n.214): Attuazione della direttiva 2000/14/CE concernente l'emissione acustica ambientale delle macchine ed attrezzature destinate a funzionare all'aperto;
- DPR 30/03/2004, n.142 (GU n. 127 del 01/06/2004) "Disposizioni per il contenimento e la prevenzione dell'inquinamento acustico derivante dal traffico veicolare, a norma dell'articolo 11 della legge 26 ottobre 1995, n.447";
- Circolare Ministro dell'Ambiente 06/09/2004 (GU n. 217 del 15/09/2004) "Interpretazione in materia di inquinamento acustico: criterio differenziale e applicabilità dei valori limite differenziali"
- Legge Regionale 14 giugno 2007, n. 17: Disposizioni in campo ambientale, anche in relazione al decentramento delle funzioni amministrative in materia ambientale (B.U.R.P. n. 87 del 18.6.2007)
- Determinazione Giunta Regionale Abruzzo n.770/P del 14/11/2011; "Disposizioni per il contenimento e la riduzione dell'inquinamento acustico". Approvazione criteri e disposizioni generali.

3. ZONA DI APPARTENENZA

Non avendo il comune di BUSSI (PE) ancora effettuato il Piano di zonizzazione Acustica per tutto il territorio comunale ai sensi e per gli effetti dell'art. 6, comma 1, lettera a) della Legge 26 ottobre 1995, n. 447, ai sensi dell'art. 8, comma 1, del DPCM 14 novembre 1997 si applicano i limiti di cui all'art. 6, comma 1 del DPCM 1 marzo 1991 che corrispondono a:

Zonizzazione	Limite diurno Leq(A)	Limite notturno Leq(A)
Zona A (D.M. n° 1444/68)	65	55
Zona B (D.M. n° 1444/68)	60	50
Tutto il territorio nazionale	70	60
Zona esclusivamente Industriale	70	70

Zona A : le parti del territorio interessate da agglomerati urbani che rivestono carattere storico, artistico o di particolare pregio ambientale o da porzioni di essi, comprese le aree circostanti, che possono considerarsi parte integrante, per tali caratteristiche, degli agglomerati stessi;

Zona B : le parti del territorio totalmente o parzialmente edificate, diverse dalle zone A): si considerano parzialmente edificate le zone in cui la superficie coperta degli edifici esistenti non sia inferiore al 12,5% (un ottavo) della superficie fondiaria della zona e nelle quali la densità territoriale sia superiore a mc/mq 1,5.

Lo stabilimento oggetto della valutazione non è inserito in area esclusivamente industriale, né in Zona A e né in Zona B, pertanto i limiti assoluti di riferimento sono quelli applicabili a "*Tutto il territorio nazionale*", evidenziati nella tabella sopra riportata.

Sulla base di quanto stabilito dalla D.G.R. Abruzzo n. 770/P del 14/11/2011 "Criteri per la Classificazione acustica del Territorio Comunale", si deve tenere conto di un'eventuale zonizzazione futura dell'area. L'unità produttiva oggetto della valutazione è caratterizzata da un ciclo produttivo che si svolge nel periodo di riferimento diurno e notturno. In considerazione dell'assenza di ricettori abitativi in prossimità dell'impianto, all'area sulla quale l'impianto stesso ricade sarà presumibilmente assegnata la Classe Acustica VI. Mentre i ricettori abitativi limitrofi all'impianto per i quali, al fine di evitare aree di contatto di classi non contigue, sarà attribuita la Classe Acustica V "Aree prevalentemente industriali". Pertanto i limiti previsti dal D.P.C.M. 14/11/1997 da valutare in facciata ai ricettori potenzialmente più disturbati, saranno quelli riportati in tabella:

Tabella C – valori limite di immissione – Leq in dB (A) (art.3) (d.p.c.m. 14/11/1997)		
Classe di destinazione d'uso del territorio	tempi di riferimento	
	diurno (06.00 – 22.00)	notturno (22.00 – 06.00)
V – aree prevalentemente industriali	70	60

Oltre ai suddetti limiti, la legge prevede il rispetto del valore limite differenziale di immissione (LD), definito (art. 4 del D.P.C.M. 14/11/1997, "Determinazione dei valori limite delle sorgenti sonore") come la differenza tra il livello equivalente di rumore ambientale (LA) ed il rumore residuo (LR) all'interno degli ambienti abitativi.

I valori limite differenziali di immissione non si applicano:

- *nelle aree classificate nella classe VI della Tabella A;*
- *nei seguenti casi in quanto ogni effetto del rumore è da ritenersi trascurabile:*
 - *se il rumore misurato a finestre aperte sia inferiore a 50 dB(A) durante il periodo diurno e 40 dB(A) durante il periodo notturno;*
 - *se il livello di rumore ambientale misurato a finestre chiuse sia inferiore a 35 dB(A) durante il periodo diurno e 25 dB(A) durante il periodo notturno;*
- *alla rumorosità prodotta da:*
 - *infrastrutture stradali, ferroviarie, aeroportuali e marittime;*
 - *attività e comportamenti non connessi con esigenze produttive, commerciali e professionali;*
 - *servizi e impianti fissi dell'edificio adibiti ad uso comune, limitatamente al disturbo provocato all'interno dello stesso.*

Per quanto riguarda il rumore prodotto dalle infrastrutture stradali vige una normativa specifica (D.P.R. n° 142 del 30/04/2004); in particolare per i ricettori all'interno delle fasce di pertinenza acustica delle infrastrutture di trasporto sussiste un duplice vincolo:

- **per il rumore complessivo prodotto da tutte le sorgenti diverse dalle infrastrutture di trasporto valgono i valori limite assoluti di immissione derivanti dalla classificazione acustica attribuita alle fasce (D.P.C.M. 14/11/1997 (art.3) – Tabella C – valori limite assoluti di immissione);**

- per il rumore prodotto dal traffico veicolare entro le fasce di pertinenza delle infrastrutture stradali esistenti si fa riferimento all'articolo 5 del D.P.R. 30 marzo 2004, n. 142 che rimanda a sua volta alla tabella 2 dell'allegato 1 di seguito riportata.

Tipo di strada (secondo Codice della strada)	Sottotipi a fini acustici (secondo norme Cnr 1980 e direttive Put)	Amplezza fascia di pertinenza acustica (m)	Scuole, ospedali, case di cura e di riposo		Altri Ricettori	
			Diurno dB(A)	Notturmo dB(A)	Diurno dB(A)	Notturmo dB(A)
A - autostrada		100 (fascia A)	50	40	70	60
		150 (fascia B)	50	40	65	55
B - Extraurbana principale		100 (fascia A)	50	40	70	60
		150 (fascia B)	50	40	65	55
C - Extraurbana secondaria	Ca (strade a carreggiate separate e tipo IV Cnr 1980)	100 (fascia A)	50	40	70	60
		150 (fascia B)	50	40	65	55
	Cb (tutte le altre strade extraurbane secondarie)	100 (fascia A)	50	40	70	60
		50 (fascia B)	50	40	65	55
D - urbana di scorrimento	Da (strade a carreggiate separate e interquartiere)	100	50	40	70	60
	Db (tutte le altre strade urbane di scorrimento)	100	50	40	65	55
E - urbana di Quartiere		30	definiti dai Comuni, nel rispetto dei valori riportati in tabella C allegata al Dpcm in data 14 novembre 1997 e comunque in modo conforme alla zonizzazione acustica delle aree urbane, come prevista dall'articolo 6, comma 1, lettera a) della legge n. 447 del 1995			
F - locale		30				

Limiti di immissione per traffico stradale relativo ai ricettori interni alle fasce di pertinenza

4. POSIZIONAMENTO DITTA E INDIVIDUAZIONE RICETTORI

L'area su cui sorge la ditta *SOCIETÀ CHIMICA BUSSI S.p.a.* è interessata da altre attività industriali quali Silysiamont e Isagro. La zona industriale di Bussi sul Tirino confina con un'area appartenente alle Rete Natura 2000 e habitat riconosciuti come importanti per la conservazione di popolazioni di uccelli selvatici (IBA). Si riporta uno stralcio del Geoportale in cui si evidenziano i confini di tali aree:



Sulla base di quanto stabilito dalla D.G.R. Abruzzo n. 770/P del 14/11/2011 “Criteri per la Classificazione acustica del Territorio Comunale”, si deve tenere conto di un’eventuale zonizzazione futura dell’area.

I ricettori presi in considerazione per la verifica dei limiti assoluti DIFFERENZIALI DI IMMISSIONE sono individuati nella planimetria seguente:

Ricettore	Descrizione	Punto di misura
R1	Palazzina residenziale	S1
R2	Casa del custode	S2
P12	Bar	P12
P13	Palazzina residenziale	P13

Non potendo contare su periodi di interruzione delle lavorazioni dell’unità produttiva, per la determinazione del Livello di Rumore Residuo relativo ai ricettori R1 e R2 è stata effettuata la misura in un punto analogo denominata S4, mentre per i ricettori P12 e P13 è stata effettuata la misura in un punto analogo denominato P14.

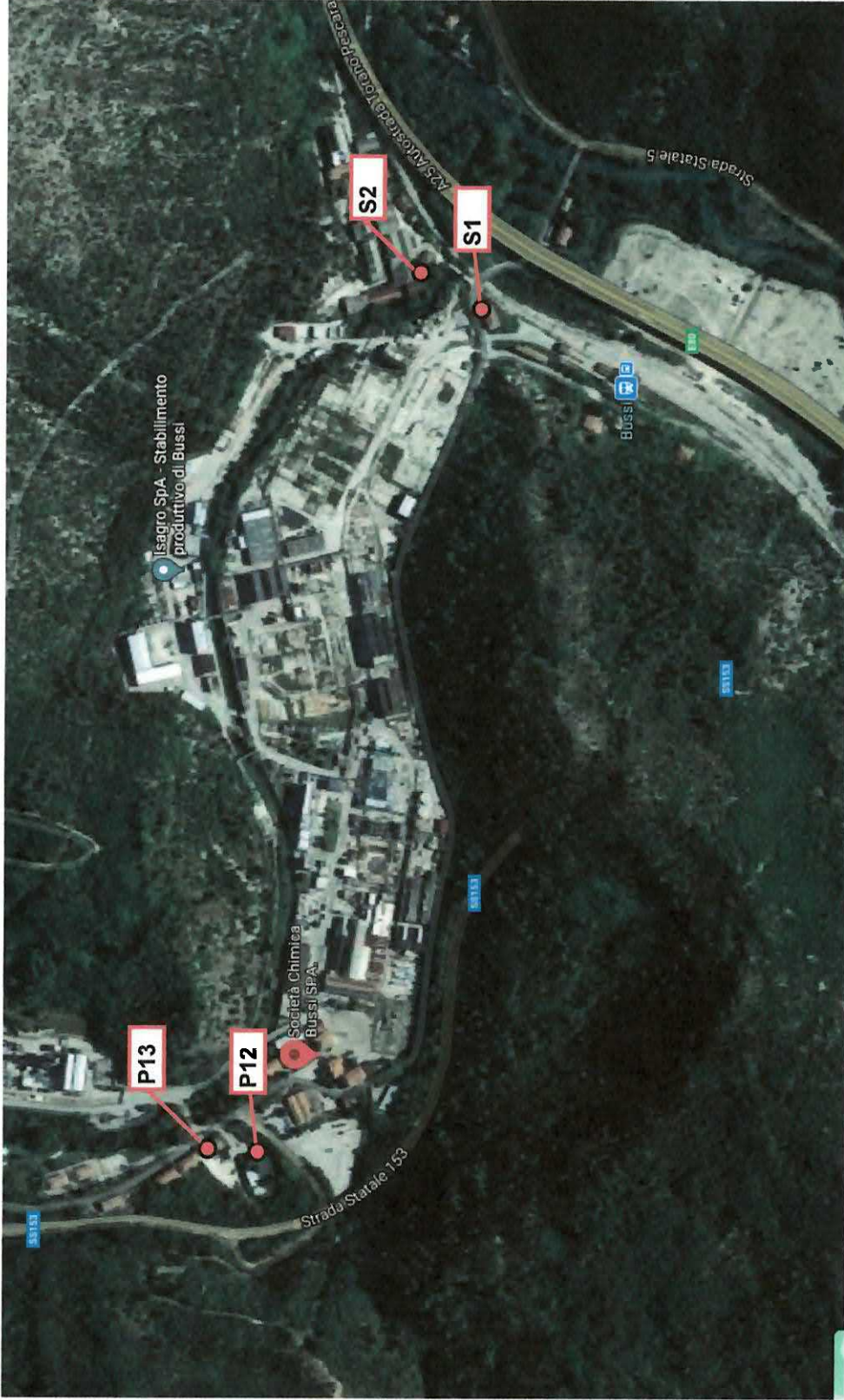

Localizzazione dei ricettori R1, R2, P12 e P13

5. CENNI SUL CICLO LAVORATIVO

All'interno dello stabilimento della ditta Società Chimica Bussi s.p.a, situato nel comune di Bussi (PE) sono localizzati gli impianti produttivi di chimica di base (linea cloro-soda), chimica fine (linea Eureco) ed energia idroelettrica.

6. RILIEVI FONOMETRICI

Al fine di valutare il livello di pressione sonora, si è ritenuto opportuno eseguire delle misurazioni fonometriche volte a quantificare il livello di rumore ambientale.

Considerando che le lavorazioni all'interno dello stabilimento si svolgeranno sia di giorno che di notte, sono stati effettuati n. 17 rilievi fonometrici all'interno del periodo di riferimento diurno (06.00-22:00) e n. 17 durante quello notturno (22:00 – 06:00) con tempi di misura pari a circa 5 o 10 minuti ciascuno.

Le misure sono state eseguite nel rispetto delle modalità citate nell'Allegato B al DPCM 01/03/1991 e nell'Allegato B al DM 16/03/1998 e conformemente a quanto disposto dal DPCM 14/11/1997, durante lo svolgimento della normale attività lavorativa diurna e notturna.

Le misure sono state effettuate con microfono a 1,70 mt dal suolo, lontano da ostacoli riflettenti, orientato verso la sorgente di rumore, munito di cuffia antivento, al confine di proprietà dello stabilimento, in punti significativi, nelle aree limitrofe e in prossimità dei ricettori abitativi.

Tutte le misure sono state eseguite in assenza di precipitazioni, di nebbia e/o neve e con la velocità del vento inferiore a 5 m/s.

Fattori correttivi

Nel periodo di riferimento diurno sono state riscontrate componenti impulsive (numero di impulsi/ora superiore a 10) nella postazione P4, S1 e S2 mentre in quello notturno sono state riscontrate componenti impulsive (numero di impulsi/ora superiore a 2) nelle misure: P1.n, P4.n, P6.n, P10.n, P11.n, P12.n, S1.n, S2.n, S4.n.

Non è stata invece rilevata la presenza di componenti tonali e di rumore a tempo parziale su tutte le misure effettuate, né rumori a bassa frequenza.

In tutti i casi sopracitati, è stato considerato un fattore correttivo pari a 3dB, come previsto dal Decreto Ministeriale 16/03/1998.

Alcuni punti di rilievo fonometrico denominati ricadono nella fascia di pertinenza acustica delle strade adiacenti il confine della ditta in questione. Pertanto, ove ritenuto opportuno, è stato scelto di scorporare dalla misura il contributo emissivo derivante dalle auto e in particolare, se il contributo sonoro degli autoveicoli non fosse isolato e/o graficamente riconoscibile e/o graficamente scorponabile, è stato considerato il valore percentile L90 (valori superati per il 90% del tempo di misura), il quale si ritiene un parametro sufficientemente rappresentativo del livello di rumorosità ambientale di fondo che esclude le sorgenti sonore variabili, tipicamente associate al traffico veicolare o ad eventi a carattere aleatorio, ma che comprende le componenti continue di rumore ambientale di qualsivoglia natura.

Per un maggior dettaglio si rimanda all'allegato 3.

6.1. STRUMENTAZIONE UTILIZZATA

La strumentazione è di classe 1, conforme alle norme CEI EN 60651 e CEI EN 60804 (annullate e sostituite dalle norme EN 61672), come richiesto dall'art. 2 del Decreto Ministeriale 16/03/1998.

Prima e dopo le misurazioni è stata controllata la calibrazione della strumentazione mediante calibratore acustico di classe 1 in dotazione e verificando che lo scostamento dal livello di taratura acustica non fosse maggiore di 0,5 dB (UNI 9432:2011).

Tipo	Marca e modello	N. matricola	N° certificato taratura	Tarato il	Laboratorio SIT
Fonometro analizzatore	01 dB – Solo	60919	LAT 185/9754	30/07/2020	Sonora s.r.l. [LAT 185/9754]
Calibratore	01 dB – CAL 21	34282613	LAT 185/9753	30/07/2020	Sonora s.r.l. [LAT 185/9753]

Nell' allegato 4 vengono riportati i certificati di taratura della suddetta strumentazione.

7. TABELLE RIEPILOGATIVE DELLE MISURE EFFETTUATE

I dati caratteristici delle misure fonometriche sono riportati nella tabella di sintesi che segue e fanno riferimento ai punti di misura individuati nell' allegato 1, mentre nell' allegato 3 si riportano le schede di misura ai sensi del DM 16/03/1998.

Misure diurne – Società Chimica Bussi s.p.a.

Punto di misurazione	Leq misurato (globale) dB(A)	Leq depurato dB(A)	Fattori correttivi dB(A)	Livello associato alla sorgente (comprensivo di fattori correttivi) dB(A)
P1	50,1	44,3	---	44,3
P2	54,6	53,1	---	53,1
P3	52,6	49,1	---	49,1
P4	51,7	47,9	+ 3,0	50,9
P5	53,8	49,4	---	49,4
P6	49,2	---	---	49,2
P7	56,8	53,9	---	53,9
P8	59,6	58,8	---	58,8
P9	55,0	53,2	---	53,2
P10	68,0	50,9	---	50,9
P11	60,4	48,3	---	48,3
P12	46,8	43,5	---	43,5
P13	57,4	42,6	---	42,6
P14	45,8	42,1	---	42,1

Punto di misurazione	Leq misurato (globale) dB(A)	Leq depurato dB(A)	Fattori correttivi dB(A)	Livello associato alla sorgente (comprensivo di fattori correttivi) dB(A)
S1	54,9	48,9	+ 3,0	51,9
S2	57,6	50,6	+ 3,0	53,6
S4	58,7	51,8	---	51,8

Misure notturne - Società Chimica Bussi s.p.a.

Punto di misurazione	Leq misurato (globale) dB(A)	Leq depurato dB(A)	Fattori correttivi dB(A)	Livello associato alla sorgente (comprensivo di fattori correttivi) dB(A)
P1.N	43,5	40,3	+ 3,0	43,3
P2.N	53,3	52,6	---	52,6
P3.N	49,3	48,7	---	48,7
P4.N	39,9	36,8	+ 3,0	39,8
P5.N	47,8	46,1	---	46,1
P6.N	52,1	---	+ 3,0	55,1
P7.N	59,5	58,3		58,3
P8.N	56,8	55,9		55,9
P9.N	49,1	47,9		47,9
P10.N	54,8	31,4	+ 3,0	34,4

Punto di misurazione	Leq misurato (globale) dB(A)	Leq depurato dB(A)	Fattori correttivi dB(A)	Livello associato alla sorgente (comprensivo di fattori correttivi) dB(A)
P11.N	50,8	45,6	+ 3,0	48,6
P12.N	40,8	39,2	+ 3,0	41,2
P13.N	41,4	39,6	---	39,6
P14.N	39,6	38,2	---	38,2
S1.N	43,6	40,3	+ 3,0	43,3
S2.N	47,6	45,5	+ 3,0	48,5
S4.N	47,1	38,0	+ 3,0	41,0

8. VERIFICA DEI VALORI

8.1. LIMITI ASSOLUTI

Secondo il decreto del 16/03/1998 (All. A comma 1) il livello di rumore ambientale (LA) è *"il livello continuo equivalente di pressione sonora ponderato "A", prodotto da tutte le sorgenti di rumore esistenti in un dato luogo e durante un determinato tempo.*

Il rumore ambientale è costituito dall'insieme del rumore residuo e da quello prodotto dalle specifiche sorgenti disturbanti, con l'esclusione degli eventi sonori singolarmente identificabili di natura eccezionale rispetto al valore ambientale della zona. E' il livello che si confronta con i limiti massimi di esposizione; nel caso di limiti assoluti è riferito a TR" (con TR = tempo di riferimento).

Nel caso in esame la ditta Società Chimica Bussi s.p.a. lavora sia durante l'intero periodo di riferimento diurno che durante tutto quello notturno; inoltre cautelativamente è stato considerato un tempo di funzionamento delle sorgenti di 24 ore su 24; di conseguenza i livelli da confrontare con i valori limite corrispondono a quelli misurati (vedi tabelle al paragrafo precedente) per entrambi i periodi di riferimento, previo arrotondamento a 0,5 dB, come previsto dall'Allegato B al DPCM 1/3/91.

Si tiene a sottolineare che i livelli di pressione sonora sono stati ritenuti continui e costanti nell'intero periodo di funzionamento e le sorgenti sonore considerate tutte contemporaneamente funzionanti

Sulla base di quanto sopra esposto, alla pagina seguente si riportano le tabelle da cui si evince il rispetto dei limiti assoluti in tutte le postazioni sia durante il periodo di riferimento diurno che notturno.

Verifica dei limiti assoluti – periodo di riferimento diurno (06:00-22:00)

Punto di misurazione	Leq (comprensivo di fattori correttivi) arrotondato a 0,5 dB(A)	Limite diurno D.P.C.M. 14/11/97 dB(A)	Supera
P12 - Bar	43,5	70	NO
P13 - Palazzina residenziale	42,5	70	NO
S1 - Ingresso Palazzina Stazione Bussi	52,0	70	NO
S2 - Ingresso ex-Saica	53,5	70	NO

Verifica dei limiti assoluti – periodo di riferimento notturno (22:00-06:00)

Punto di misurazione	Leq (comprensivo di fattori correttivi) arrotondato a 0,5 dB(A)	Limite notturno D.P.C.M. 14/11/97 dB(A)	Supera
P12.n - Bar	41,0	60	NO
P13.n - Palazzina residenziale	39,5	60	NO
S1.n - Ingresso Palazzina Stazione Bussi	43,5	60	NO
S2.n - Ingresso ex-Saica	48,5	60	NO

APPROFONDIMENTO

Secondo il DPCM del 14.11.1997, il valore di immissione è riferito al rumore immesso nell'ambiente abitativo o nell'ambiente esterno dall'insieme di tutte le sorgenti presenti in un determinato luogo. L'insieme delle sorgenti sonore deve rispettare i limiti di immissione previsti dalla classificazione acustica del territorio, per le aree ove sono ubicati i ricettori; pertanto le postazioni di misura non possono essere considerate dei ricettori nei quali verificare il rispetto dei limiti vigenti ad eccezione delle misure "P12-P12.n Bar", P13-P13.n Palazzina residenziale", "S1-S1.n Ingresso Palazzina Stazione Bussi", S2-S2.n Ingresso ex-Saica".

In conclusione per la verifica del rispetto dei limiti assoluti di immissione e differenziali sono stati considerati i quattro ricettori maggiormente esposti alle emissioni acustiche della ditta, sia nel periodo di riferimento diurno che notturno.

8.2. LIMITI ASSOLUTI DIFFERENZIALI DI IMMISSIONE

Per la verifica del rispetto dei valori limiti DIFFERENZIALI di immissione sono state effettuate quattro misurazioni nei pressi della facciata ai ricettori maggiormente esposti al rumore della ditta in questione nel periodo diurno e quattro nel periodo notturno. Non potendo contare su periodi di interruzione delle lavorazioni dell'unità produttiva, per la determinazione del Livello di Rumore Residuo relativo ai ricettori R1 e R2 è stata effettuata la misura in un punto analogo denominata S4, mentre per i ricettori P12 e P13 è stata effettuata la misura in un punto analogo denominato P14.

Come si evince dalla tabella di seguito riportata, il criterio differenziale risulta inferiore al valore limite di legge sia nel periodo di riferimento diurno che notturno.

Verifica rispetto criterio del differenziale periodo diurno e notturno

Postazione	Livello Residuo	Livello ambientale	Valore differenziale	Limite differenziale	Supera
DAY					
P12 - Bar	42,0	43,5	1,5	5	NO
P13 - Palazzina residenziale	42,0	42,5	0,5	5	NO
S1 - Ingresso Palazzina Stazione Bussi	52,0	52,0	0,0	5	NO
S2 - Ingresso ex-Saica	52,0	53,5	1,5	5	NO
NIGHT					
P12.n - Bar	38,0	41,0	3,0	3	NO
P13.n - Palazzina residenziale	38,0	39,5	1,5	3	NO
S1.n - Ingresso Palazzina Stazione Bussi	41,0	43,5	2,5	3	NO
S2.n - Ingresso ex-Saica	50,0	50,5	0,5	3	NO

9. CONCLUSIONI

Sulla base delle misure di rumore ambientale effettuate lungo il perimetro esterno dello stabilimento della ditta Società Chimica Bussi s.p.a. e presso i ricettori e limitatamente alle condizioni operative riscontrate all'atto delle misurazioni, è risultato che:

- i livelli sonori equivalenti ponderati A, ottenuti nelle postazioni di misura scelte, sono contenuti nei limiti di accettabilità (come valori assoluti di immissione) previsti dal DPCM 01/03/1991 sia durante il periodo di riferimento diurno che durante quello notturno in tutte le postazioni;
- i livelli misurati nella zona tra lo stabilimento industriale e le aree limitrofe appartenenti alla rete Natura 2000 (punti P8 e P9) e habitat riconosciuti come importanti per la conservazione di popolazioni di uccelli selvatici, risultano inferiori ai valori limite di legge relativamente alla classe acustica ipotizzata (classe V) sia durante il periodo di riferimento diurno che durante quello notturno;
- nei ricettori considerati acusticamente più esposti al rumore della ditta in esame, la differenza tra il livello di rumore ambientale ed il livello di rumore residuo non è superiore al valore limite di legge sia nel periodo di riferimento diurno che notturno; di conseguenza nelle suddette postazioni i limiti differenziali di immissione sono rispettati.

ALLEGATO 1:
GRAFICI E DATI PUNTI DI MISURAZIONE E
CALIBRAZIONE STRUMENTAZIONE

SOCIETÀ CHIMICA BUSSI S.p.A.
Piazzale Electrochimica, 1
65022 BUSSI (PE)

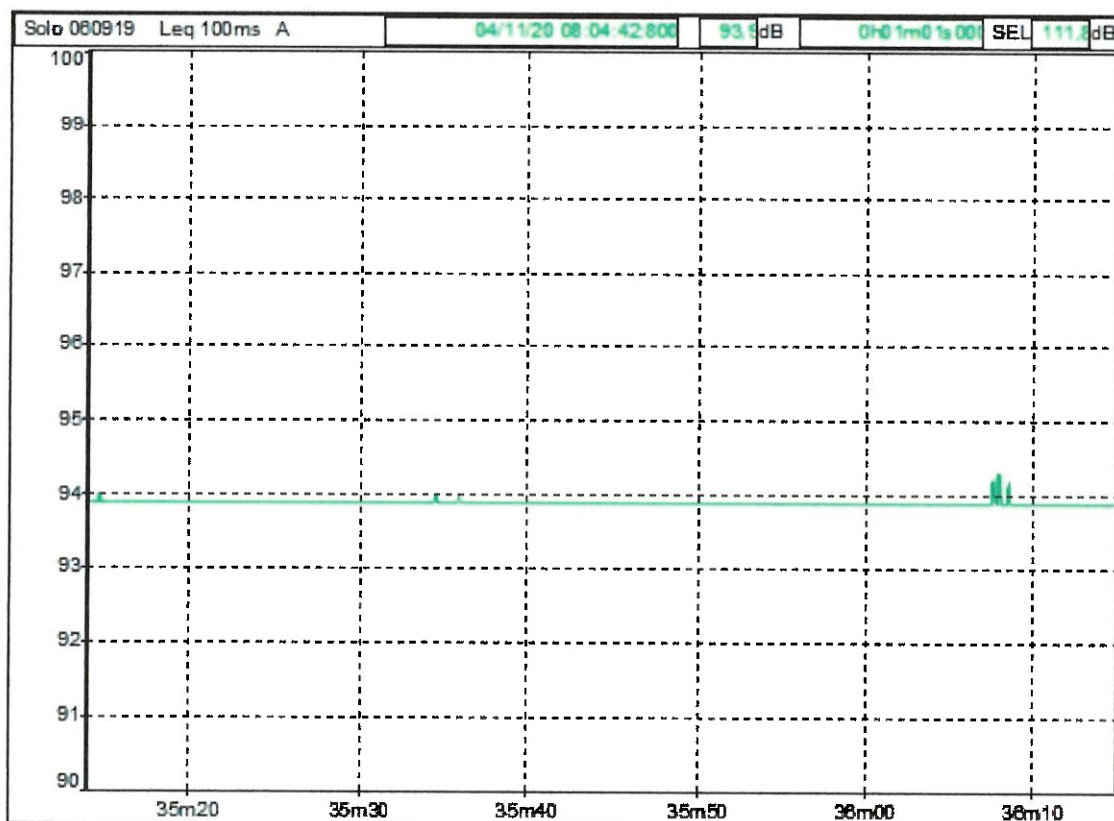

LIFEANALYTICS s.r.l. Zona Industriale C.da Tamarete 66026 ORTONA (CH)

File Calibrazione inizio misure

Inizio 04/11/20 08:03:42:000

Fine 04/11/20 08:04:42:800

Canale	Tipo	Wgt	Unit	Leq
Solo 060919	Leq	A	dB	93,9

Committente : Società Chimica Bussi s.p.a. – Piazzale elettrochimica, 1 – 65022- bussi sul Tirino (PE)

Strumentazione: 01 dB – Solo

Tecnico : Andrea Grassilli

Calibrazione : OK

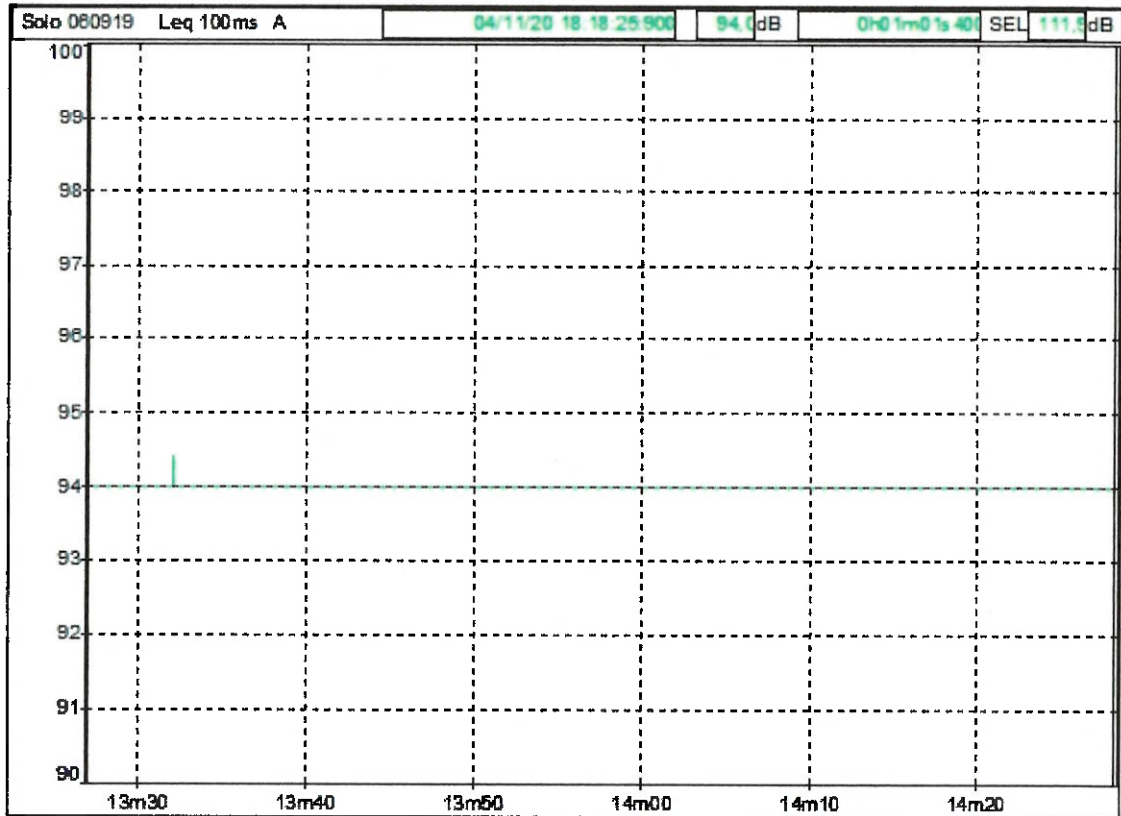

LIFEANALYTICS s.r.l. Zona Industriale C.da Tamarete 66026 ORTONA (CH)

File Calibrazione inizio misure diurne

Inizio 04/11/20 18:17:25:000

Fine 19/11/20 18:18:25:900

Canale	Tipo	Wgt	Unit	Leq
Solo 060919	Leq	A	dB	94,0

Committente : Società Chimica Bussi s.p.a. – Piazzale elettrochimica, 1 – 65022- bussi sul Tirino (PE)

Strumentazione: 01 dB – Solo

Tecnico : Andrea Grassilli

Calibrazione : OK

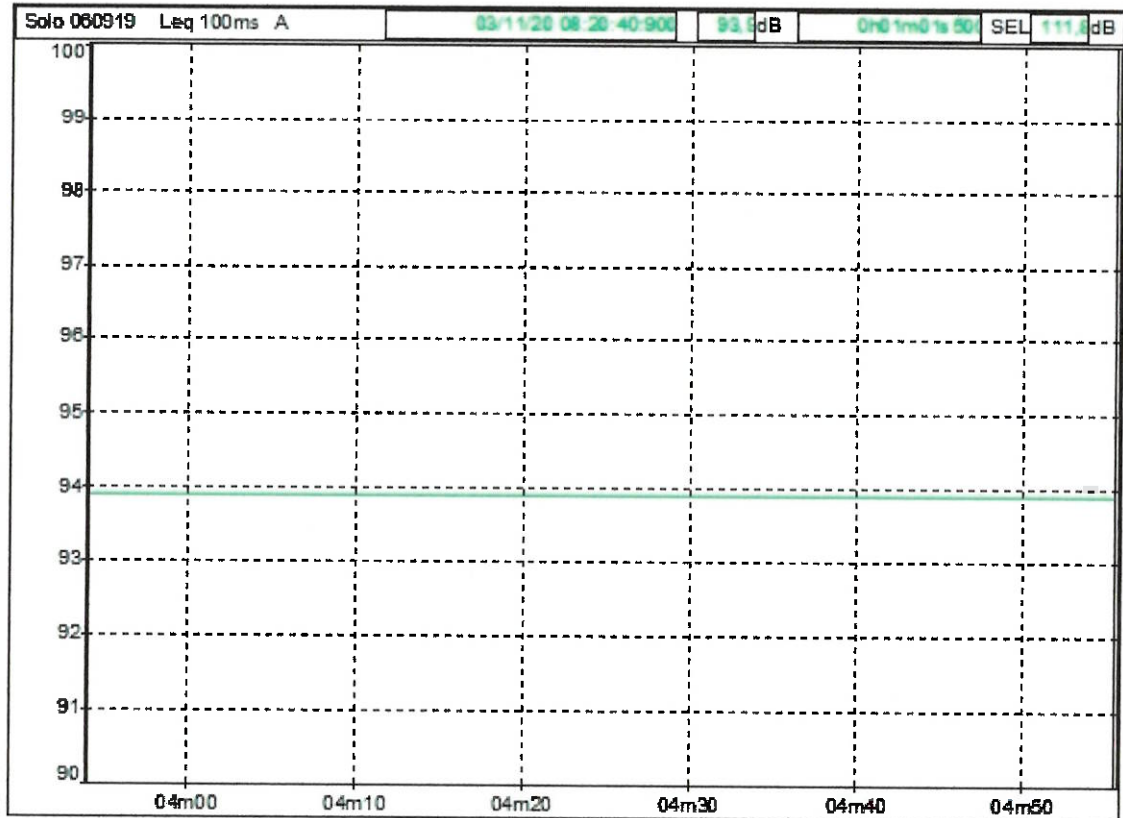

LIFANALYTICS s.r.l. Zona Industriale C.da Tamarete 66026 ORTONA (CH)

File Calibrazione inizio misure

Inizio 03/11/20 08:19:40:000

Fine 03/11/20 08:20:40:900

Canale	Tipo	Wgt	Unit	Leq
Solo 060919	Leq	A	dB	93,9

Committente : Società Chimica Bussi s.p.a. – Piazzale elettrochimica, 1 – 65022- bussi sul Tirino (PE)

Strumentazione: 01 dB – Solo

Tecnico : Andrea Grassilli

Calibrazione : OK

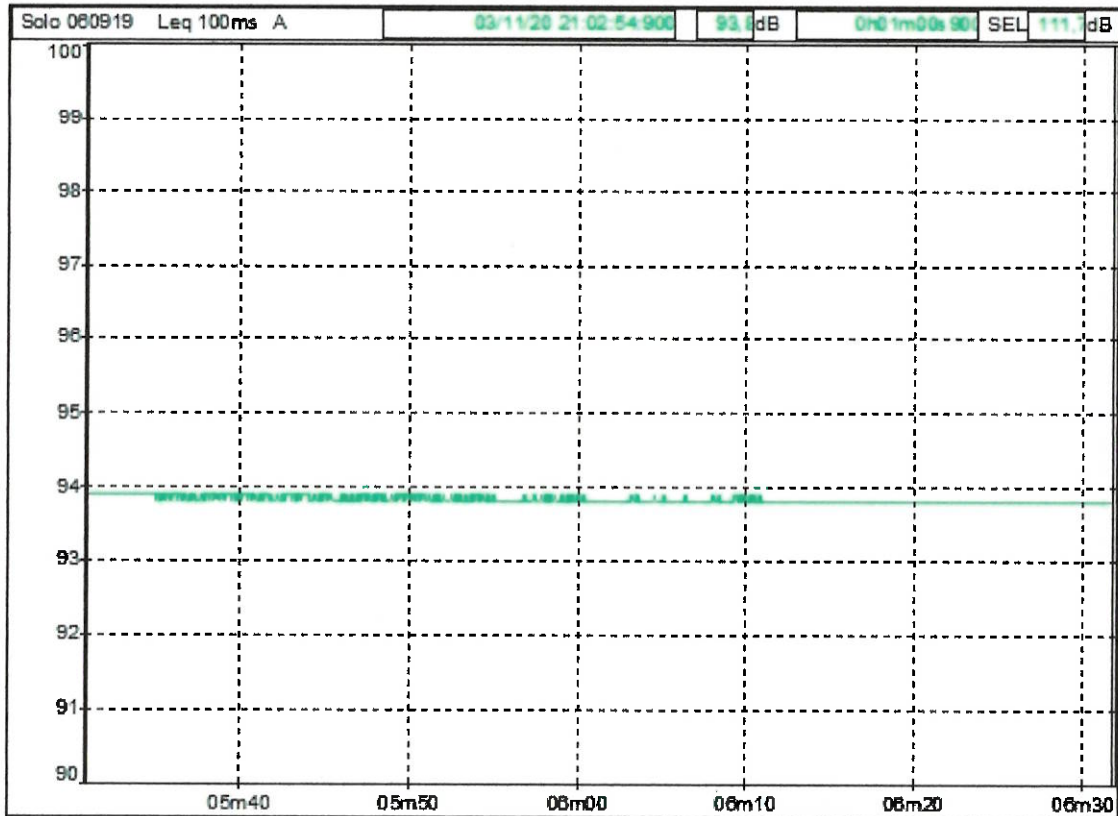

LIFEANALYTICS s.r.l. Zona Industriale C.da Tamarete 66026 ORTONA (CH)

File Calibrazione fine misure notturne

Inizio 03/11/20 21:01:54:000

Fine 03/11/20 21:02:54:900

Canale	Tipo	Wgt	Unit	Leq
Solo 060919	Leq	A	dB	93,8

Committente : Società Chimica Bussi s.p.a. – Piazzale elettrochimica, 1 – 65022- bussi sul Tirino (PE)

Strumentazione: 01 dB – Solo

Tecnico : Andrea Grassilli

Calibrazione : OK

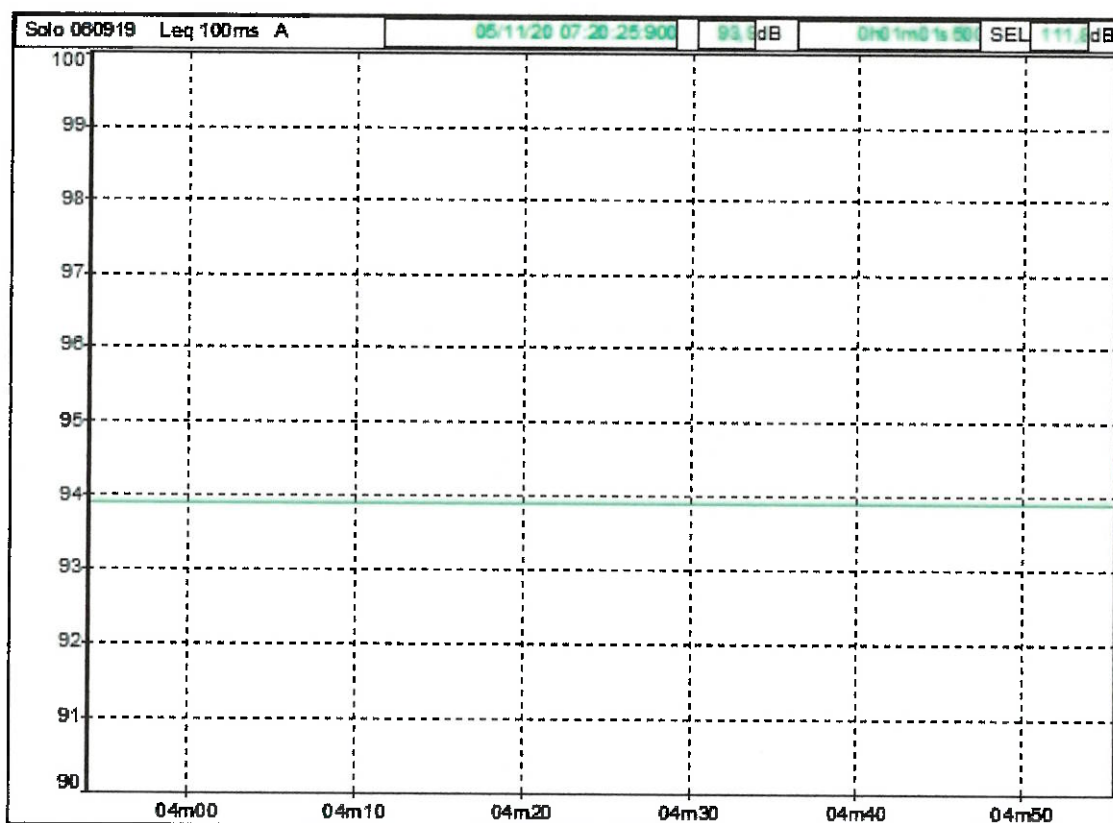

LIFANALYTICS s.r.l. Zona Industriale C.da Tamarete 66026 ORTONA (CH)

File Calibrazione inizio misure

Inizio 05/11/20 07:19:25:000

Fine 05/11/20 07:20:25:900

Canale	Tipo	Wgt	Unit	Leq
Solo 060919	Leq	A	dB	93,9

Committente : Società Chimica Bussi s.p.a. – Piazzale elettrochimica, 1 – 65022- bussi sul Tirino (PE)

Strumentazione: 01 dB – Solo

Tecnico : Andrea Grassilli

Calibrazione : OK

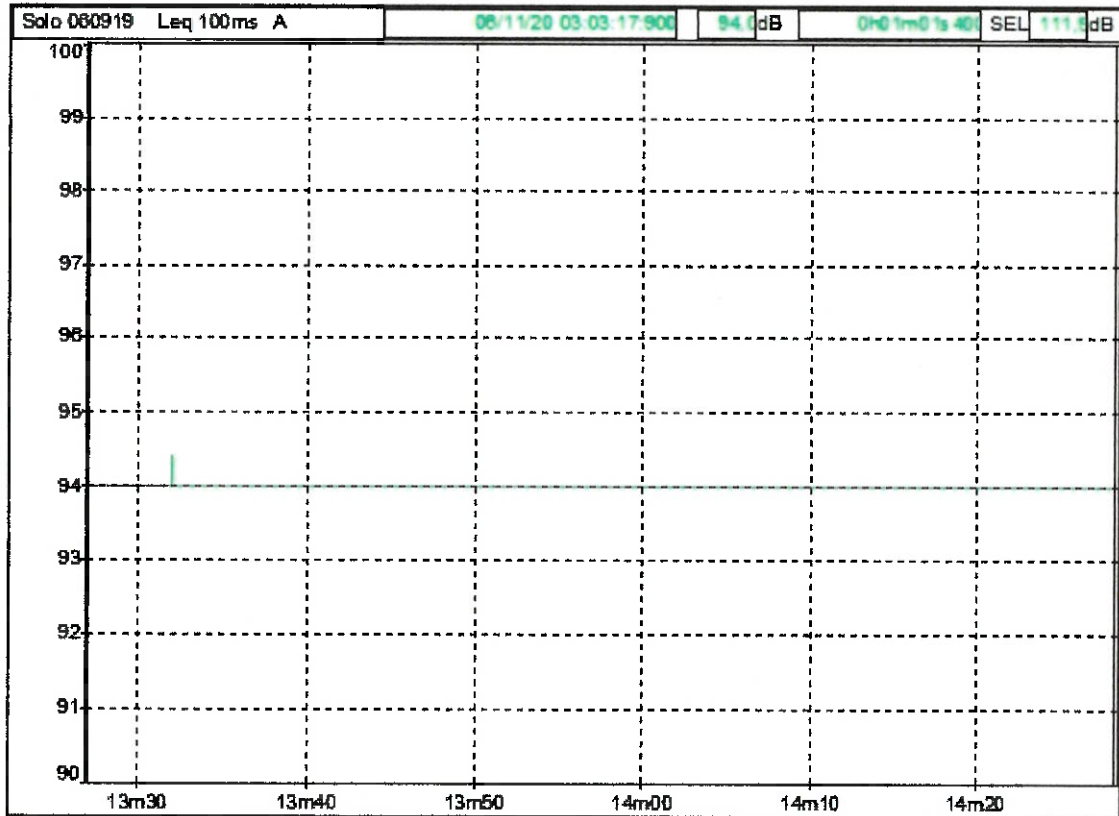

LIFANALYTICS s.r.l. Zona Industriale C.da Tamarete 66026 ORTONA (CH)

File Calibrazione fine misure

Inizio 06/11/20 03:02:17:000

Fine 06/11/20 03:03:17:900

Canale	Tipo	Wgt	Unit	Leq
Solo 060919	Leq	A	dB	94,0

Committente : Società Chimica Bussi s.p.a. – Piazzale elettrochimica, 1 – 65022- bussi sul Tirino (PE)

Strumentazione: 01 dB – Solo

Tecnico : Andrea Grassilli

Calibrazione : OK

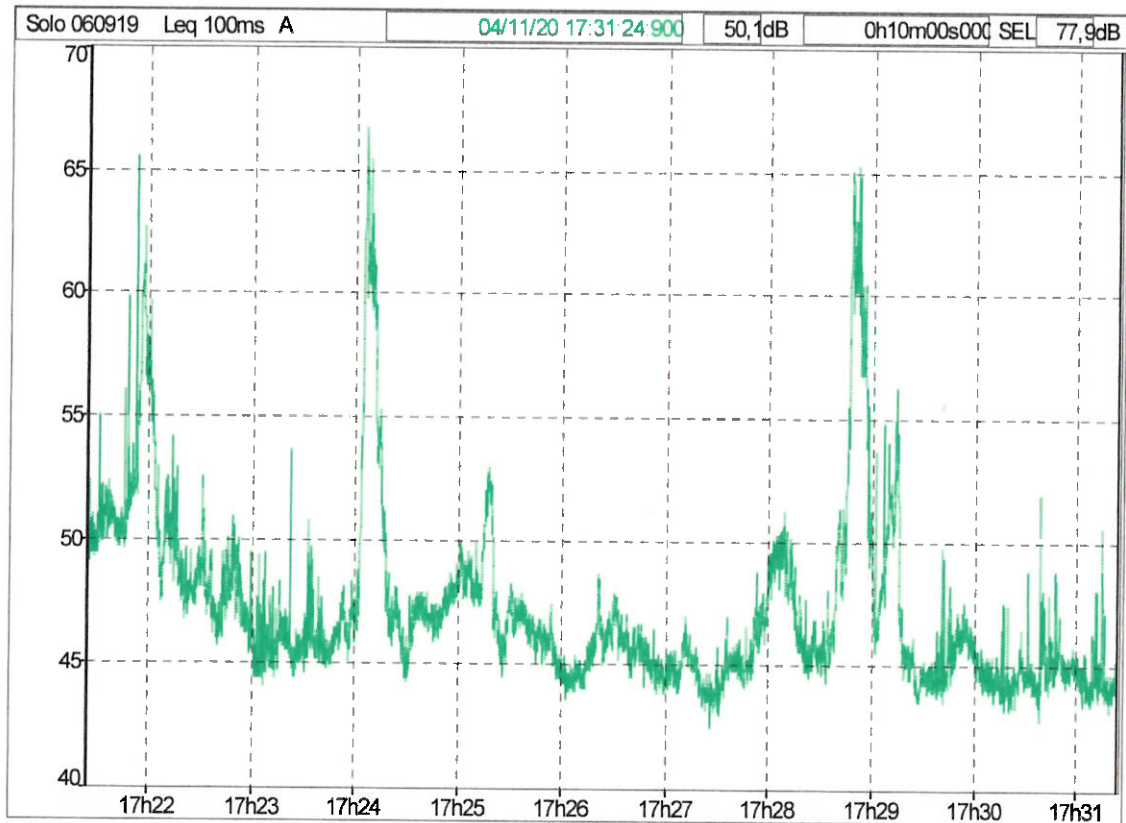

LIFEANALYTICS S.r.l. – Zona Ind.le C.da Tamarete – 66026 ORTONA (CH)

Decreto 16 marzo 1998

File	P1
Sorgente	Società chimica bussi
Tipo dati	Leq
Pesatura	A
Inizio	04/11/20 17:21:25:000
Fine	04/11/20 17:31:25:000
Tempo di riferimento	Diurno (tra le h 6:00 e le h 22:00)

Sorgente	dB	L90 dB	complessivo h:m:s:ms
scb	50,1	44,3	00:10:00:000
Globale	50,1	44,3	00:10:00:000

Componenti impulsive

Conteggio impulsi 1
Frequenza di ripetizione 6,0 impulsi / ora

Ripetibilità autorizzata 10
Fattore correttivo KI 0,0 dBA

Componenti tonali
Fattore correttivo KT 0,0 dBA

Componenti bassa frequenza
Fattore correttivo KB 0,0 dBA

Presenza di rumore a tempo parziale
Fattore correttivo KP 0,0 dBA

Livelli
Rumore ambientale misurato LM 50,1 dBA

Rumore ambientale LA = LM + KP 50,1 dBA

Rumore residuo LR
Differenziale LD = LA - LR
Rumore corretto LC = LA + KI + KT + KB 50,1 dBA

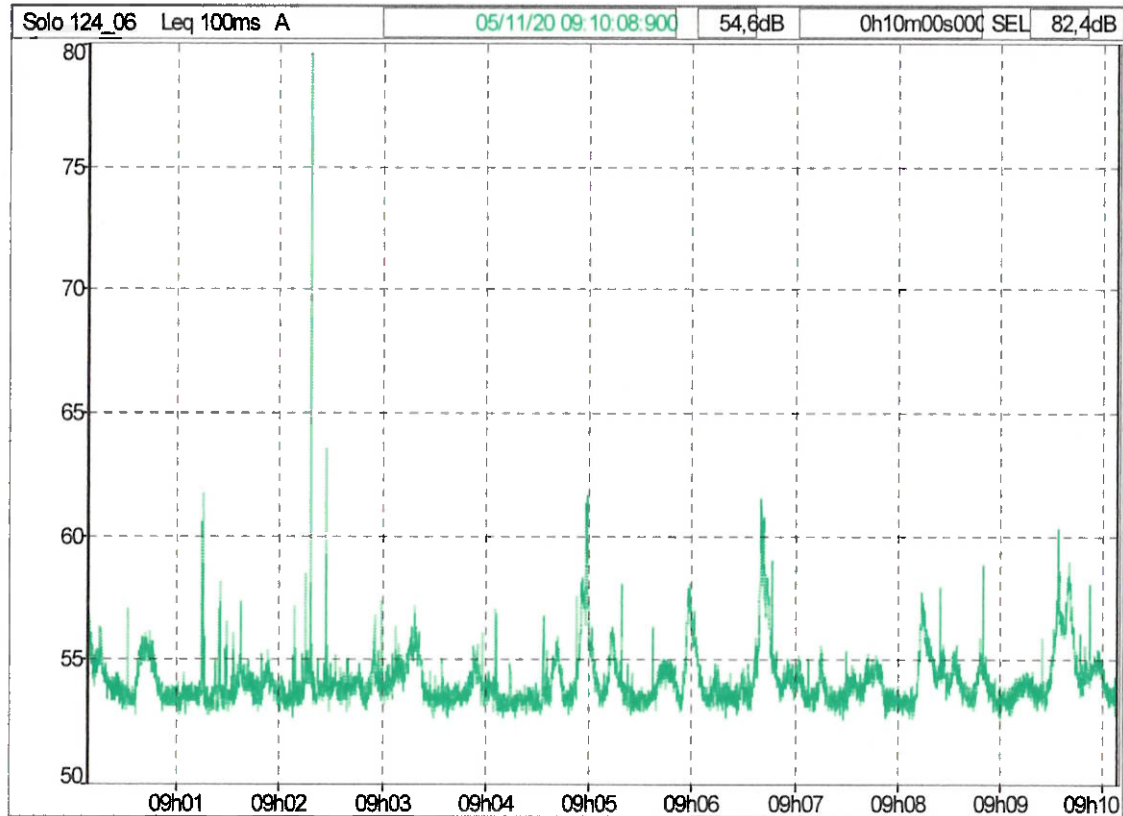

LIFEANALYTICS S.r.l. – Zona Ind.le C.da Tamarete – 66026 ORTONA (CH)

Decreto 16 marzo 1998

File	P2
Sorgente	Società chimica bussi
Tipo dati	Leq
Pesatura	A
Inizio	05/11/20 09:00:09.000
Fine	05/11/20 09:10:09.000
Tempo di riferimento	Diurno (tra le h 6:00 e le h 22:00)

Sorgente	L90	complessivo
Sorgente	dB	dB h:m:s:ms
scb	54,6	53,1 00:10:00:000
Globale	54,6	53,1 00:10:00:000

Componenti impulsive

Conteggio impulsi 1
 Frequenza di ripetizione 6,0 impulsi / ora
 Ripetibilità autorizzata 10
 Fattore correttivo KI 0,0 dBA

Componenti tonali

Fattore correttivo KT 0,0 dBA

Componenti bassa frequenza

Fattore correttivo KB 0,0 dBA

Presenza di rumore a tempo parziale

Fattore correttivo KP 0,0 dBA

Livelli

Rumore ambientale misurato LM 54,6 dBA

Rumore ambientale LA = LM + KP 54,6 dBA

Rumore residuo LR

Differenziale LD = LA - LR

Rumore corretto LC = LA + KI + KT + KB 54,6 dBA

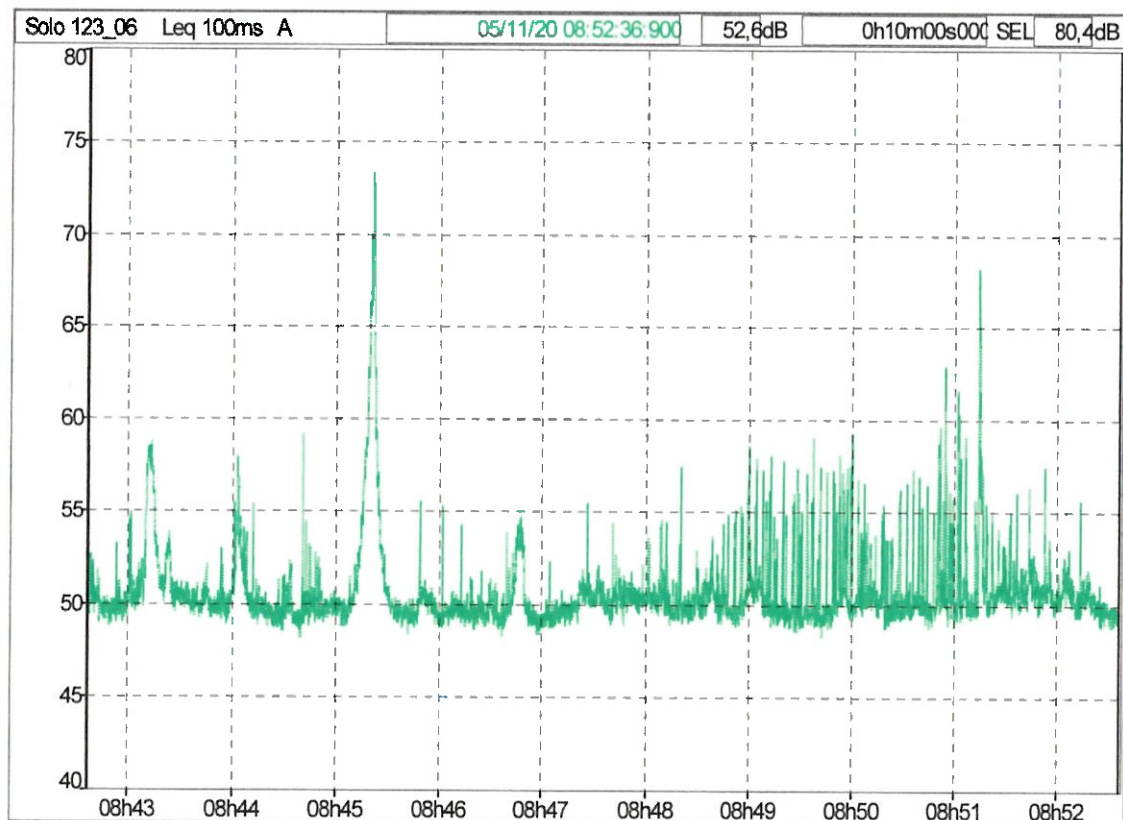

LIFEANALYTICS S.r.l. – Zona Ind.le C.da Tamarete – 66026 ORTONA (CH)

Decreto 16 marzo 1998

File	P3
Sorgente	Società chimica bussi
Tipo dati	Leq
Pesatura	A
Inizio	05/11/20 08:42:37:000
Fine	05/11/20 08:52:37:000
Tempo di riferimento	Diurno (tra le h 6:00 e le h 22:00)

Sorgente	L90	complessivo
Sorgente	dB	dB
scb	52,6	49,1
Globale	52,6	49,1
		h:m:s:ms
		00:10:00:000

Componenti impulsive

Conteggio impulsi 0
 Frequenza di ripetizione 0,0 impulsi / ora

Ripetibilità autorizzata 10
 Fattore correttivo KI 0,0 dBA

Componenti tonali
 Fattore correttivo KT 0,0 dBA

Componenti bassa frequenza
 Fattore correttivo KB 0,0 dBA

Presenza di rumore a tempo parziale
 Fattore correttivo KP 0,0 dBA

Livelli

Rumore ambientale misurato LM 52,6 dBA
 Rumore ambientale LA = LM + KP 52,6 dBA

Rumore residuo LR

Differenziale LD = LA - LR
 Rumore corretto LC = LA + KI + KT + KB 52,6 dBA

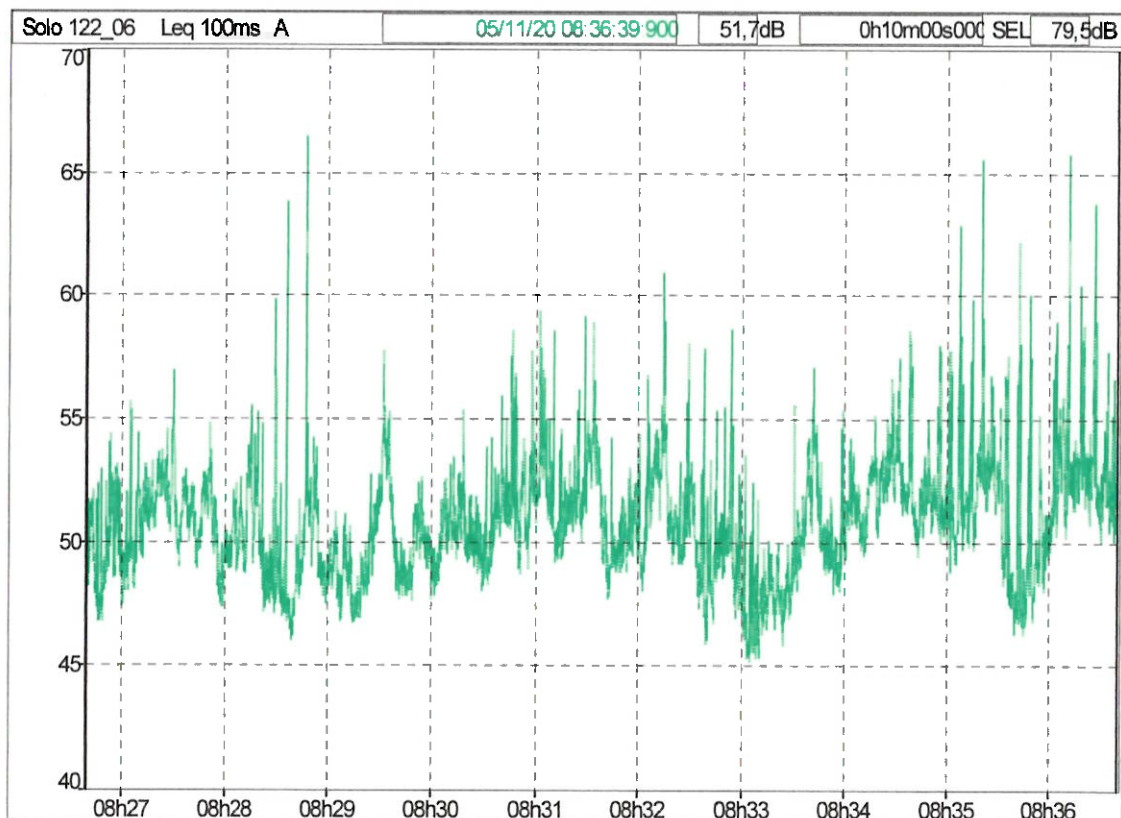

LIFEANALYTICS S.r.l. – Zona Ind.le C.da Tamarete – 66026 ORTONA (CH)

Decreto 16 marzo 1998

File	P4
Sorgente	Società chimica bussi
Tipo dati	Leq
Pesatura	A
Inizio	05/11/20 08:26:40:000
Fine	05/11/20 08:36:40:000
Tempo di riferimento	Diurno (tra le h 6:00 e le h 22:00)

Sorgente	L90	complessivo
Sorgente	dB	h:m:s:ms
scb	51,7	00:10:00:000
Globale	51,7	00:10:00:000

Componenti impulsive

Conteggio impulsi 2
 Frequenza di ripetizione 12,0 impulsi / ora

Ripetibilità autorizzata 10
 Fattore correttivo KI 3,0 dBA

Componenti tonali

Fattore correttivo KT 0,0 dBA

Componenti bassa frequenza

Fattore correttivo KB 0,0 dBA

Presenza di rumore a tempo parziale

Fattore correttivo KP 0,0 dBA

Livelli

Rumore ambientale misurato LM 51,7 dBA

Rumore ambientale LA = LM + KP 51,7 dBA

Rumore residuo LR

Differenziale LD = LA - LR

Rumore corretto LC = LA + KI + KT + KB 54,7 dBA



LIFEANALYTICS S.r.l. – Zona Ind.le C.da Tamarete – 66026 ORTONA (CH)

Decreto 16 marzo 1998

File	P5
Sorgente	Società chimica bussi
Tipo dati	Leq
Pesatura	A
Inizio	04/11/20 15:23:08:000
Fine	04/11/20 15:33:08:000
Tempo di riferimento	Diurno (tra le h 6:00 e le h 22:00)

Sorgente	L90	complessivo
Sorgente	dB	dB
scb	53,8	49,4
Globale	53,8	49,4
		h:m:s:ms
		00:10:00:000
		00:10:00:000

Componenti impulsive

Conteggio impulsi 0
 Frequenza di ripetizione 0,0 impulsi / ora

Ripetibilità autorizzata 10
 Fattore correttivo KI 0,0 dBA

Componenti tonali
 Fattore correttivo KT 0,0 dBA

Componenti bassa frequenza
 Fattore correttivo KB 0,0 dBA

Presenza di rumore a tempo parziale
 Fattore correttivo KP 0,0 dBA

Livelli

Rumore ambientale misurato LM 53,8 dBA

Rumore ambientale LA = LM + KP 53,8 dBA

Rumore residuo LR

Differenziale LD = LA - LR

Rumore corretto LC = LA + KI + KT + KB 53,8 dBA

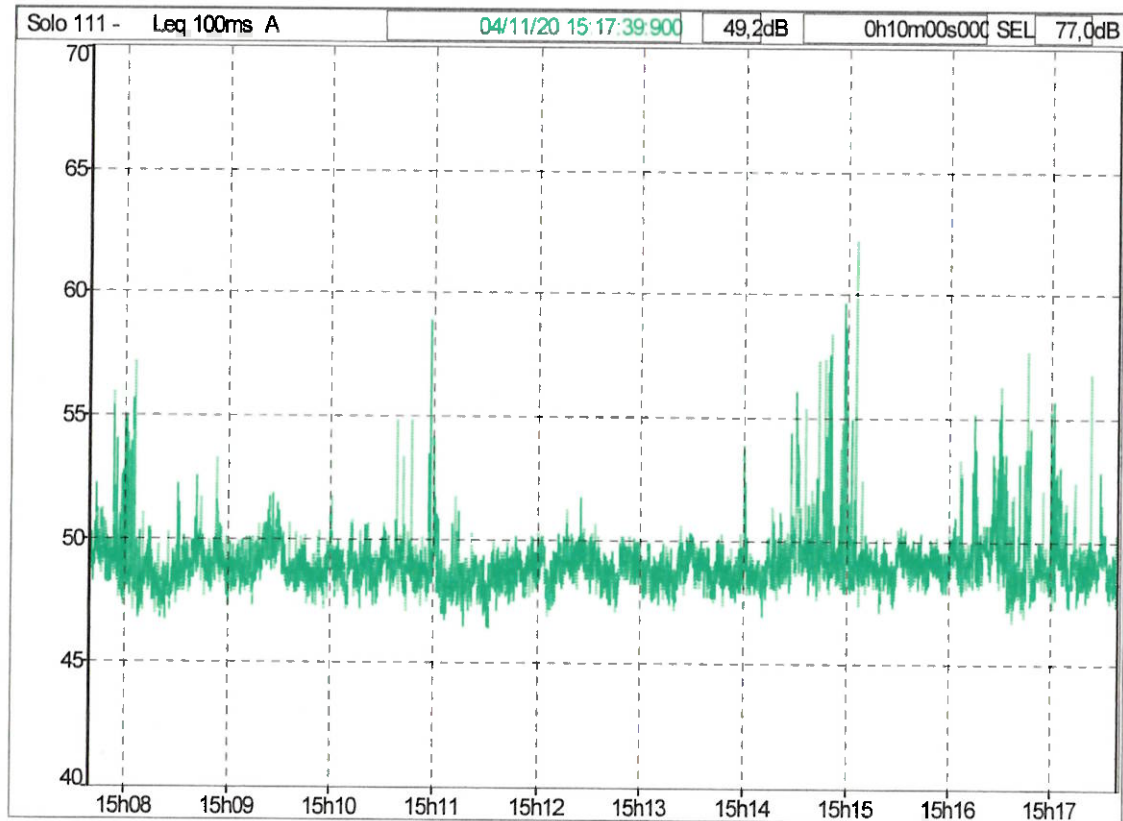

LIFEANALYTICS S.r.l. – Zona Ind.le C.da Tamarete – 66026 ORTONA (CH)

Decreto 16 marzo 1998

File	P6
Sorgente	Società chimica bussi
Tipo dati	Leq
Pesatura	A
Inizio	04/11/20 15:07:40:000
Fine	04/11/20 15:17:40:000
Tempo di riferimento	Diurno (tra le h 6:00 e le h 22:00)

Sorgente	L90	complessivo
Sorgente	dB	h:m:s:ms
scb	49,2 47,9	00:10:00:000
Globale	49,2 47,9	00:10:00:000

Componenti impulsive

Conteggio impulsi 0
Frequenza di ripetizione 0,0 impulsi / ora

Ripetibilità autorizzata 10
Fattore correttivo KI 0,0 dBA

Componenti tonali
Fattore correttivo KT 0,0 dBA

Componenti bassa frequenza
Fattore correttivo KB 0,0 dBA

Presenza di rumore a tempo parziale
Fattore correttivo KP 0,0 dBA

Livelli

Rumore ambientale misurato LM 49,2 dBA
Rumore ambientale LA = LM + KP 49,2 dBA

Rumore residuo LR
Differenziale LD = LA - LR

Rumore corretto LC = LA + KI + KT + KB 49,2 dBA



LIFEANALYTICS S.r.l. – Zona Ind.le C.da Tamarete – 66026 ORTONA (CH)

Decreto 16 marzo 1998

File	P7
Sorgente	Società chimica bussi
Tipo dati	Leq
Pesatura	A
Inizio	04/11/20 14:10:46:000
Fine	04/11/20 14:20:46:000
Tempo di riferimento	Diurno (tra le h 6:00 e le h 22:00)

Sorgente		L90	complessivo
Sorgente	dB	dB	h:m:s:ms
scb	56,8	53,9	00:10:00:000
Globale	56,8	53,9	00:10:00:000

Componenti impulsive

Conteggio impulsi 0
 Frequenza di ripetizione 0,0 impulsi / ora

Ripetibilità autorizzata 10
 Fattore correttivo KI 0,0 dBA

Componenti tonali
 Fattore correttivo KT 0,0 dBA

Componenti bassa frequenza
 Fattore correttivo KB 0,0 dBA

Presenza di rumore a tempo parziale
 Fattore correttivo KP 0,0 dBA

Livelli

Rumore ambientale misurato LM 56,8 dBA
 Rumore ambientale LA = LM + KP 56,8 dBA

Rumore residuo LR

Differenziale LD = LA - LR

Rumore corretto LC = LA + KI + KT + KB 56,8 dBA

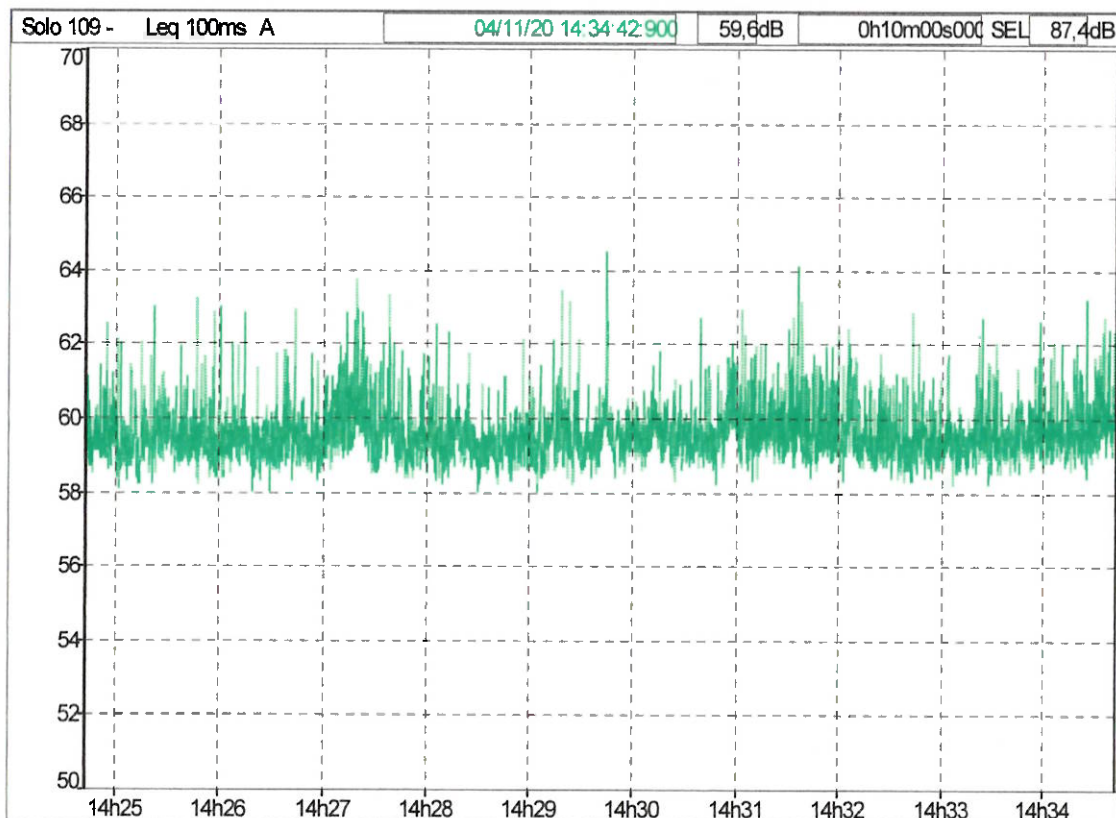

LIFEANALYTICS S.r.l. – Zona Ind.le C.da Tamarete – 66026 ORTONA (CH)

Decreto 16 marzo 1998

File	P8
Sorgente	Società chimica bussi
Tipo dati	Leq
Pesatura	A
Inizio	04/11/20 14:24:43:000
Fine	04/11/20 14:34:43:000
Tempo di riferimento	Diurno (tra le h 6:00 e le h 22:00)

Sorgente		L90	complessivo
Sorgente	dB	dB	h:m:s:ms
scb	59,6	58,8	00:10:00:000
Globale	59,6	58,8	00:10:00:000

Componenti impulsive

Conteggio impulsi 0
 Frequenza di ripetizione 0,0 impulsi / ora

Ripetitività autorizzata 10
 Fattore correttivo KI 0,0 dBA

Componenti tonali

Fattore correttivo KT 0,0 dBA

Componenti bassa frequenza

Fattore correttivo KB 0,0 dBA

Presenza di rumore a tempo parziale

Fattore correttivo KP 0,0 dBA

Livelli

Rumore ambientale misurato LM 59,6 dBA
 Rumore ambientale LA = LM + KP 59,6 dBA
 Rumore corretto LC = LA + KI + KT + KB 59,6 dBA

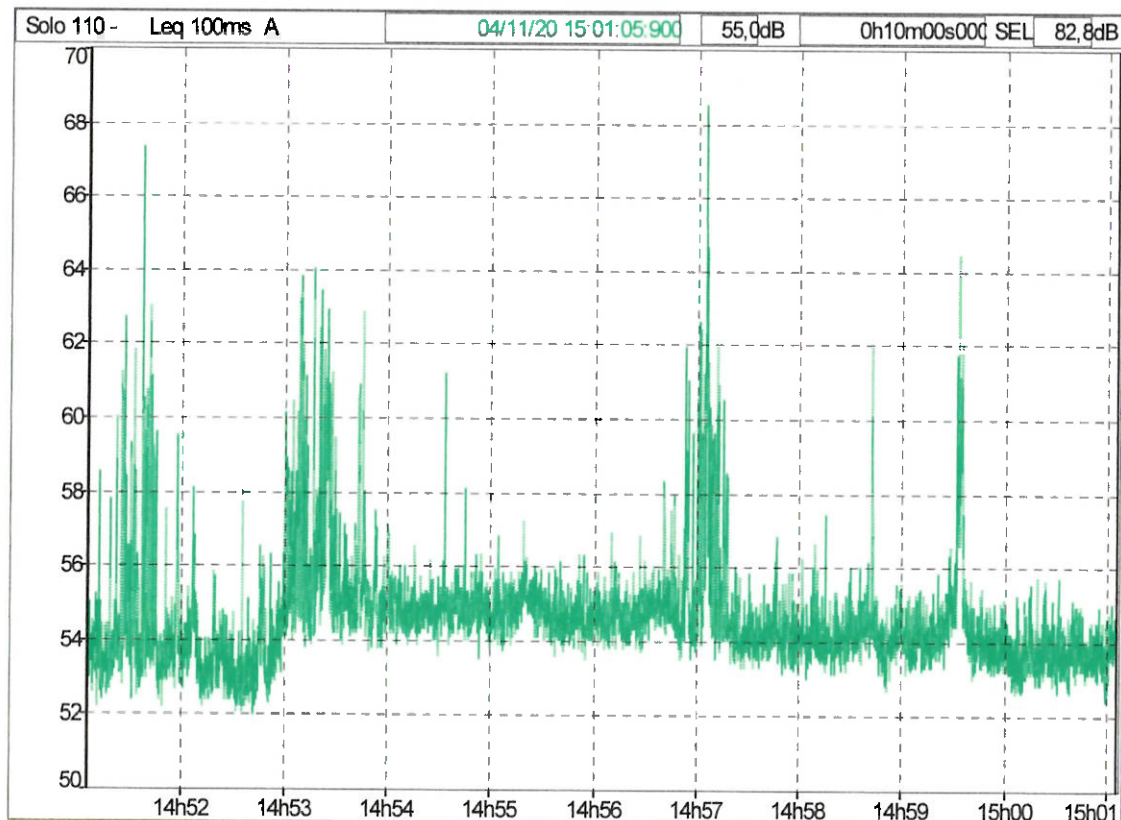

LIFEANALYTICS S.r.l. – Zona Ind.le C.da Tamarete – 66026 ORTONA (CH)

Decreto 16 marzo 1998

File	P9
Sorgente	Società chimica bussi
Tipo dati	Leq
Pesatura	A
Inizio	04/11/20 14:51:06:000
Fine	04/11/20 15:01:06:000
Tempo di riferimento	Diurno (tra le h 6:00 e le h 22:00)

Sorgente		L90	complessivo
Sorgente	dB	dB	h:m:s:ms
scb	55,0	53,2	00:10:00:000
Globale	55,0	53,2	00:10:00:000

Componenti impulsive

Conteggio impulsi 1
 Frequenza di ripetizione 6,0 impulsi / ora
 Ripetitività autorizzata 10
 Fattore correttivo KI 0,0 dBA

Componenti tonali

Fattore correttivo KT 0,0 dBA

Componenti bassa frequenza

Fattore correttivo KB 0,0 dBA

Presenza di rumore a tempo parziale

Fattore correttivo KP 0,0 dBA

Livelli

Rumore ambientale misurato LM 55,0 dBA

Rumore ambientale LA = LM + KP 55,0 dBA

Rumore residuo LR

Differenziale LD = LA - LR

Rumore corretto LC = LA + KI + KT + KB 55,0 dBA

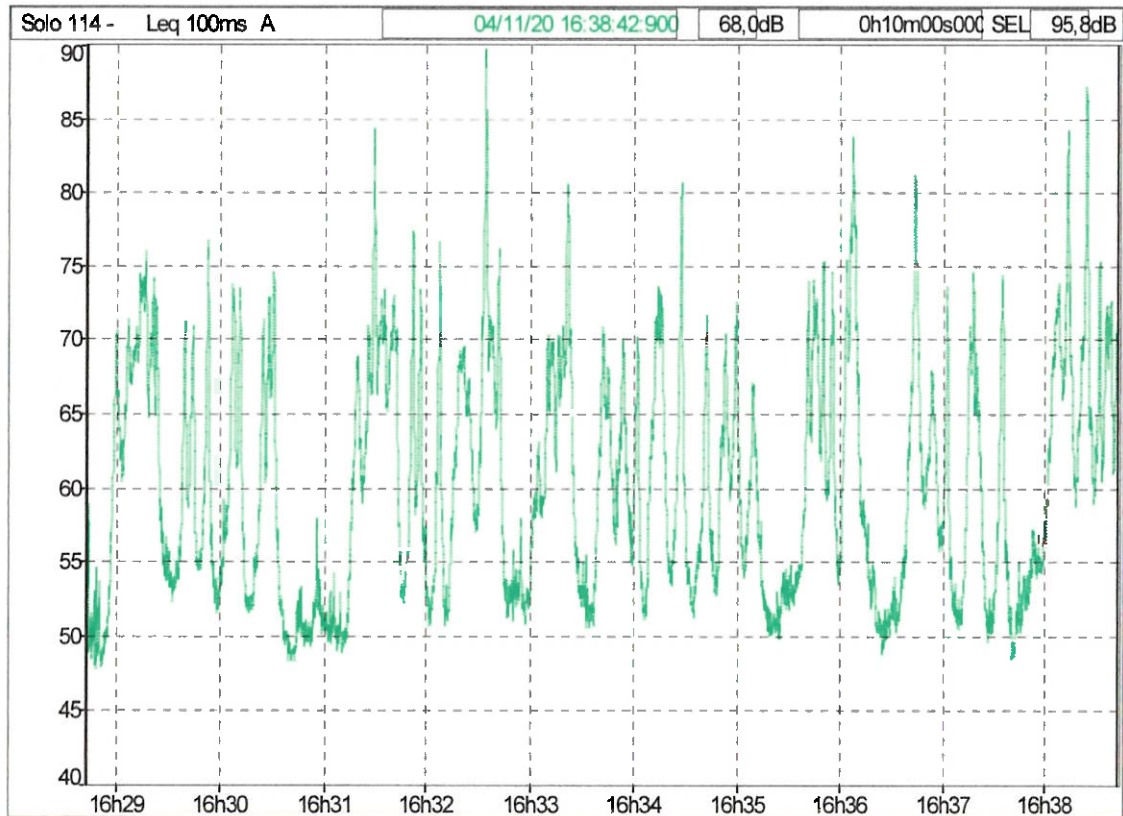

LIFEANALYTICS – Zona Ind.le C.da Tamarete – 66026 ORTONA (CH)

Decreto 16 marzo 1998

File	P10
Sorgente	Società chimica bussi
Tipo dati	Leq
Pesatura	A
Inizio	04/11/20 16:28:43:000
Fine	04/11/20 16:38:43:000
Tempo di riferimento	Diurno (tra le h 6:00 e le h 22:00)

Sorgente	L90	complessivo
Sorgente	dB	dB h:m:s:ms
scb	68,0	50,9 00:10:00:000
Globale	68,0	50,9 00:10:00:000

Componenti impulsive

Conteggio impulsi 0

Frequenza di ripetizione 0,0 impulsi / ora

Ripetitività autorizzata 10

Fattore correttivo KI 0,0 dBA

Componenti tonali

Fattore correttivo KT 0,0 dBA

Componenti bassa frequenza

Fattore correttivo KB 0,0 dBA

Presenza di rumore a tempo parziale

Fattore correttivo KP 0,0 dBA

Livelli

Rumore ambientale misurato LM 68,0 dBA

Rumore ambientale LA = LM + KP 68,0 dBA

Rumore residuo LR

Differenziale LD = LA - LR

Rumore corretto LC = LA + KI + KT + KB 68,0 dBA

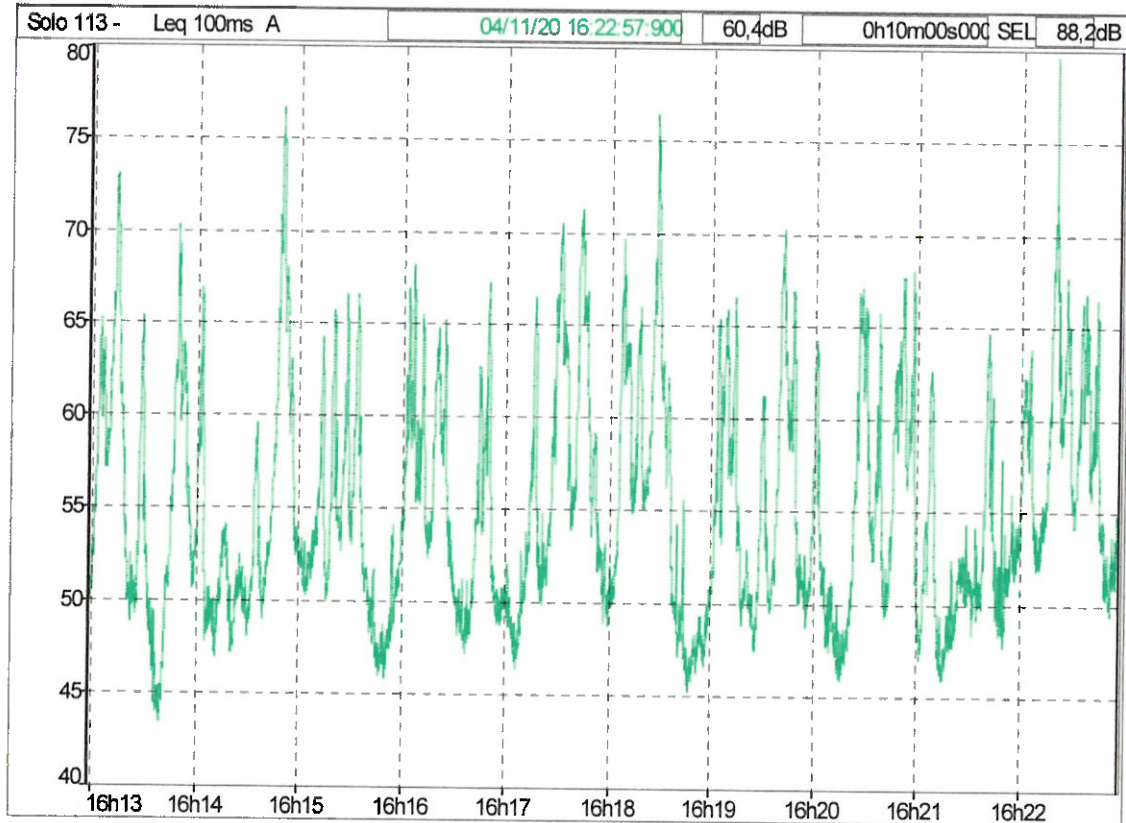

LIFEANALYTICS – Zona Ind.le C.da Tamarete – 66026 ORTONA (CH)

Decreto 16 marzo 1998

File	P11
Sorgente	Società chimica bussi
Tipo dati	Leq
Pesatura	A
Inizio	04/11/20 16:12:58:000
Fine	04/11/20 16:22:58:000
Tempo di riferimento	Diurno (tra le h 6:00 e le h 22:00)

Sorgente	L90	complessivo
Sorgente	dB	dB
scb	60,4	48,3
Globale	60,4	48,3
		00:10:00:000
		00:10:00:000

Componenti impulsive

Conteggio impulsi 0
 Frequenza di ripetizione 0,0 impulsi / ora
 Ripetitività autorizzata 10
 Fattore correttivo KI 0,0 dBA

Componenti tonali

Frequenza	Livello	Differenza	Isofonica	Altre isofoniche
31.5Hz	33,2 dB	7,1 dB/6,5 dB	4,2 dB	35,2 dB

Fattore correttivo KT 0,0 dBA

Componenti bassa frequenza

Fattore correttivo KB 0,0 dBA

Presenza di rumore a tempo parziale

Fattore correttivo KP 0,0 dBA

Livelli

Rumore ambientale misurato LM	60,4 dBA
Rumore ambientale LA = LM + KP	60,4 dBA
Rumore corretto LC = LA + KI + KT + KB	60,4 dBA

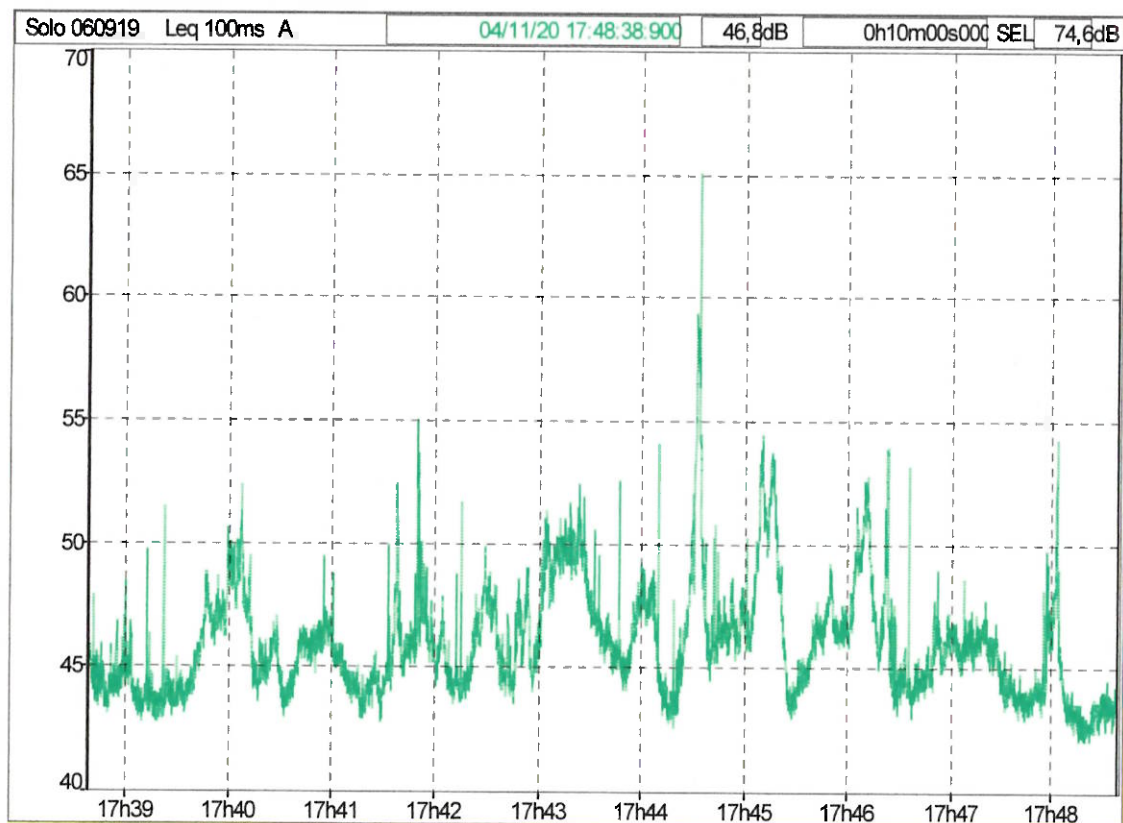

LIFEANALYTICS S.r.l. – Zona Ind.le C.da Tamarete – 66026 ORTONA (CH)

Decreto 16 marzo 1998

File	P12
Sorgente	Società chimica bussi
Tipo dati	Leq
Pesatura	A
Inizio	04/11/20 17:38:39:000
Fine	04/11/20 17:48:39:000
Tempo di riferimento	Diurno (tra le h 6:00 e le h 22:00)

Sorgente	dB	L90 dB	complessivo h:m:s:ms
scb	46,8	43,5	00:10:00:000
Globale	46,8	43,5	00:10:00:000

Componenti impulsive

Conteggio impulsi 0
 Frequenza di ripetizione 0,0 impulsi / ora
 Ripetitività autorizzata 10
 Fattore correttivo KI 0,0 dBA

Componenti tonali

Fattore correttivo KT 0,0 dBA

Componenti bassa frequenza

Fattore correttivo KB 0,0 dBA

Presenza di rumore a tempo parziale

Fattore correttivo KP 0,0 dBA

Livelli

Rumore ambientale misurato LM 46,8 dBA
 Rumore ambientale LA = LM + KP 46,8 dBA
 Rumore residuo LR
 Differenziale LD = LA - LR
 Rumore corretto LC = LA + KI + KT + KB 46,8 dBA

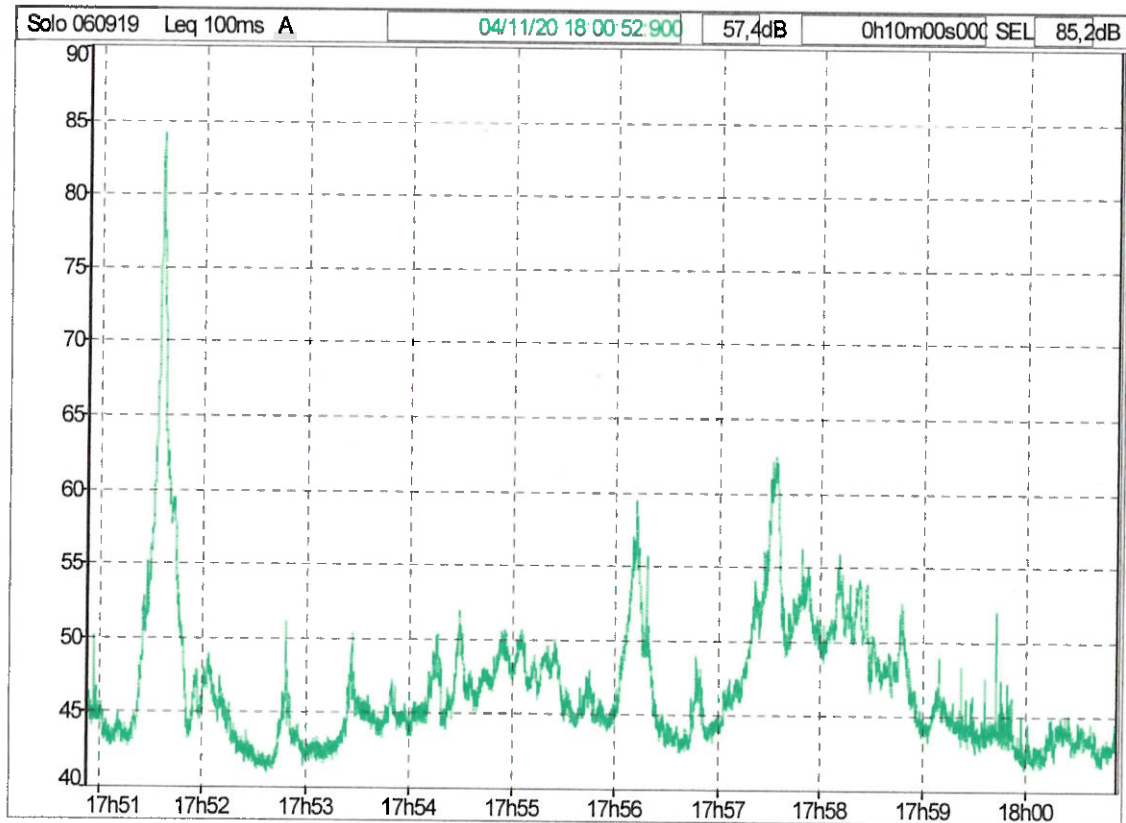

LIFEANALYTICS S.r.l. – Zona Ind.le C.da Tamarete – 66026 ORTONA (CH)

Decreto 16 marzo 1998

File	P13
Sorgente	Società chimica bussi
Tipo dati	Leq
Pesatura	A
Inizio	04/11/20 17:50:53:000
Fine	04/11/20 18:00:53:000
Tempo di riferimento	Diurno (tra le h 6:00 e le h 22:00)

Sorgente		L90	complessivo
Sorgente	dB	dB	h:m:s:ms
scb	57,4	42,6	00:10:00:000
Globale	57,4	42,6	00:10:00:000

Componenti impulsive

Conteggio impulsi 0

Frequenza di ripetizione 0,0 impulsi / ora

Ripetibilità autorizzata 10

Fattore correttivo KI 0,0 dBA

Componenti tonali

Fattore correttivo KT 0,0 dBA

Componenti bassa frequenza

Fattore correttivo KB 0,0 dBA

Presenza di rumore a tempo parziale

Fattore correttivo KP 0,0 dBA

Livelli

Rumore ambientale misurato LM 57,4 dBA

Rumore ambientale LA = LM + KP 57,4 dBA

Rumore residuo LR

Differenziale LD = LA - LR

Rumore corretto LC = LA + KI + KT + KB 57,4 dBA

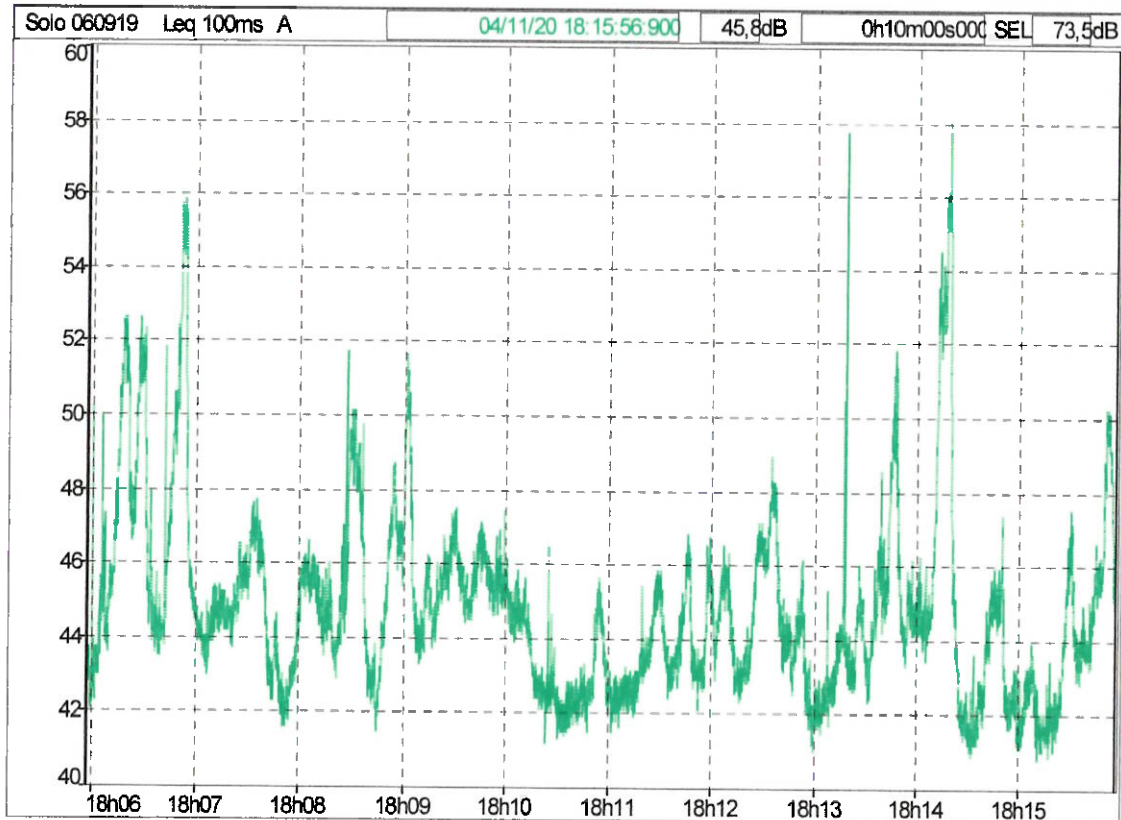

LIFEANALYTICS S.r.l. – Zona Ind.le C.da Tamarete – 66026 ORTONA (CH)

Decreto 16 marzo 1998

File	P14
Sorgente	Società chimica bussi
Tipo dati	Leq
Pesatura	A
Inizio	04/11/20 18:05:57:000
Fine	04/11/20 18:15:57:000
Tempo di riferimento	Diurno (tra le h 6:00 e le h 22:00)

Sorgente	L90	complessivo
Sorgente	dB	dB h:m:s:ms
scb	45,8	42,1 00:10:00:000
Globale	45,8	42,1 00:10:00:000

Componenti impulsive

Conteggio impulsi 1

Frequenza di ripetizione 6,0 impulsi / ora

Ripetibilità autorizzata 10

Fattore correttivo KI 0,0 dBA

Componenti tonali

Fattore correttivo KT 0,0 dBA

Componenti bassa frequenza

Fattore correttivo KB 0,0 dBA

Presenza di rumore a tempo parziale

Fattore correttivo KP 0,0 dBA

Livelli

Rumore ambientale misurato LM 45,8 dBA

Rumore ambientale LA = LM + KP 45,8 dBA

Rumore residuo LR

Differenziale LD = LA - LR

Rumore corretto LC = LA + KI + KT + KB 45,8 dBA

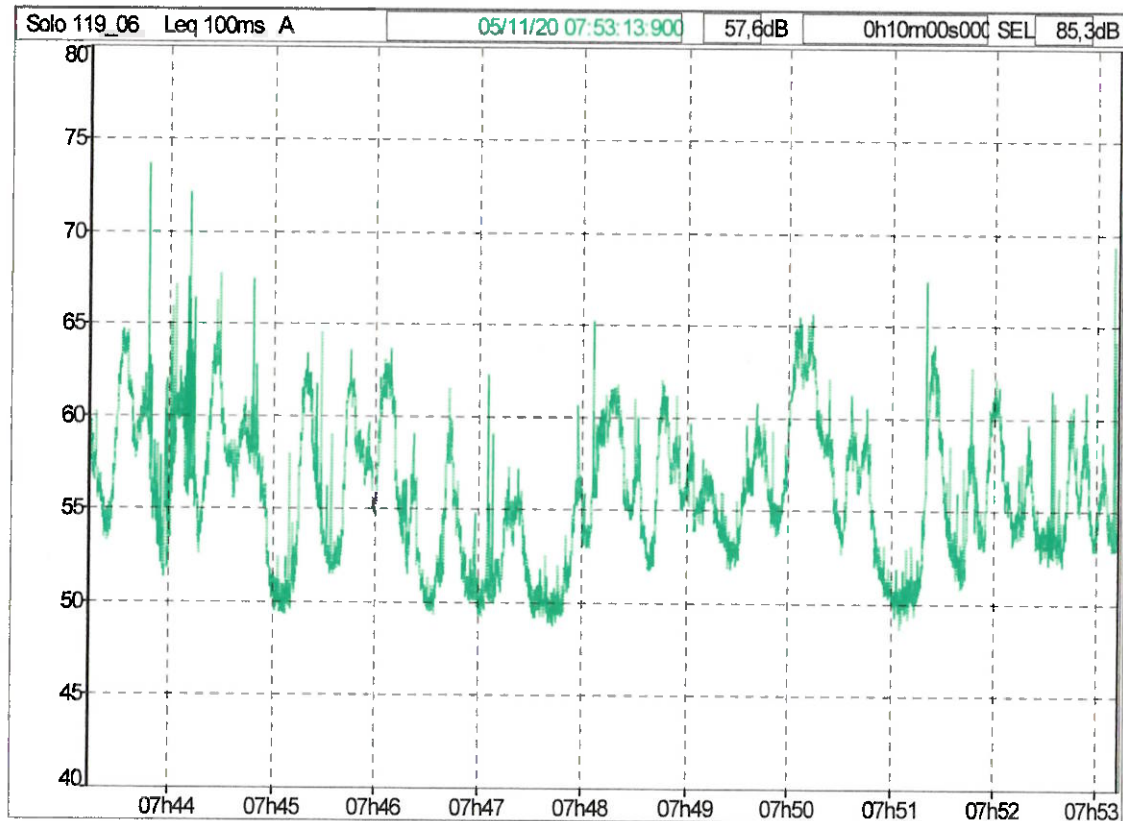

LIFEANALYTICS S.r.l. – Zona Ind.le C.da Tamarete – 66026 ORTONA (CH)

Decreto 16 marzo 1998

File	S2
Sorgente	Società chimica bussi
Tipo dati	Leq
Pesatura	A
Inizio	05/11/20 07:43:14:000
Fine	05/11/20 07:53:14:000
Tempo di riferimento	Diurno (tra le h 6:00 e le h 22:00)

Sorgente		L90	complessivo
Sorgente	dB	dB	h:m:s:ms
scb	57,6	50,6	00:10:00:000
Globale	57,6	50,6	00:10:00:000

Componenti impulsive

Conteggio impulsi 2
 Frequenza di ripetizione 12,0 impulsi / ora

Ripetitività autorizzata 10
 Fattore correttivo KI 3,0 dBA

Componenti tonali

Fattore correttivo KT 0,0 dBA

Componenti bassa frequenza

Fattore correttivo KB 0,0 dBA

Presenza di rumore a tempo parziale

Fattore correttivo KP 0,0 dBA

Livelli

Rumore ambientale misurato LM 57,6 dBA

Rumore ambientale LA = LM + KP 57,6 dBA

Rumore residuo LR

Differenziale LD = LA - LR

Rumore corretto LC = LA + KI + KT + KB 60,6 dBA

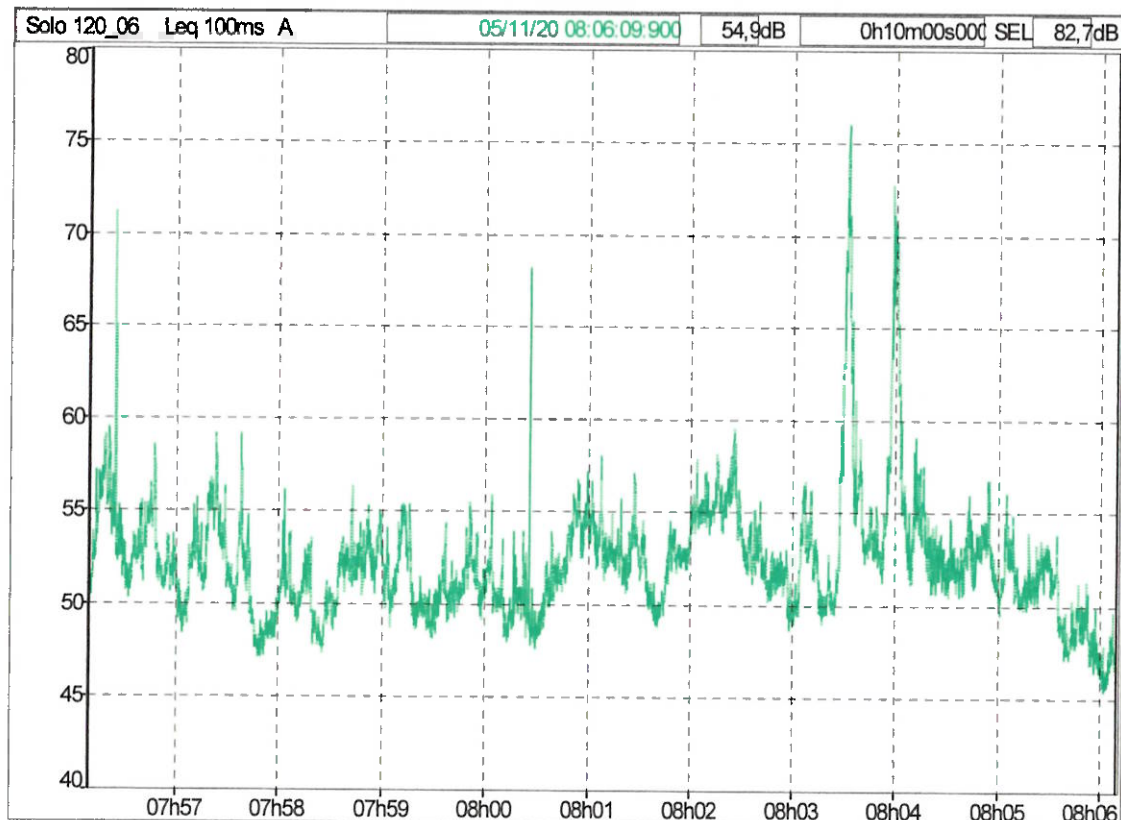

LIFEANALYTICS S.r.l. – Zona Ind.le C.da Tamarete – 66026 ORTONA (CH)

Decreto 16 marzo 1998

File	S1
Sorgente	Società chimica bussi
Tipo dati	Leq
Pesatura	A
Inizio	05/11/20 07:56:10:000
Fine	05/11/20 08:06:10:000
Tempo di riferimento	Diurno (tra le h 6:00 e le h 22:00)

Sorgente	L90	complessivo
Sorgente	dB	h:m:s:ms
scb	54,9	00:10:00:000
Globale	54,9	00:10:00:000

Componenti impulsive

Conteggio impulsi 2
 Frequenza di ripetizione 12,0 impulsi / ora
 Ripetitività autorizzata 10
 Fattore correttivo KI 3,0 dBA

Componenti tonali

Frequenza	Livello	Differenza	Isofonica	Altre isofoniche	Tocca ?
50Hz	40,6 dB	9,9 dB / 12,5 dB	4,2 dB	36,5 dB	
Fattore correttivo KT	0,0 dBA				

Componenti bassa frequenza

Fattore correttivo KB 0,0 dBA
 Presenza di rumore a tempo parziale
 Fattore correttivo KP 0,0 dBA

Livelli

Rumore ambientale misurato LM	54,9 dBA
Rumore ambientale LA = LM + KP	54,9 dBA
Rumore corretto LC = LA + KI + KT + KB	57,9 dBA

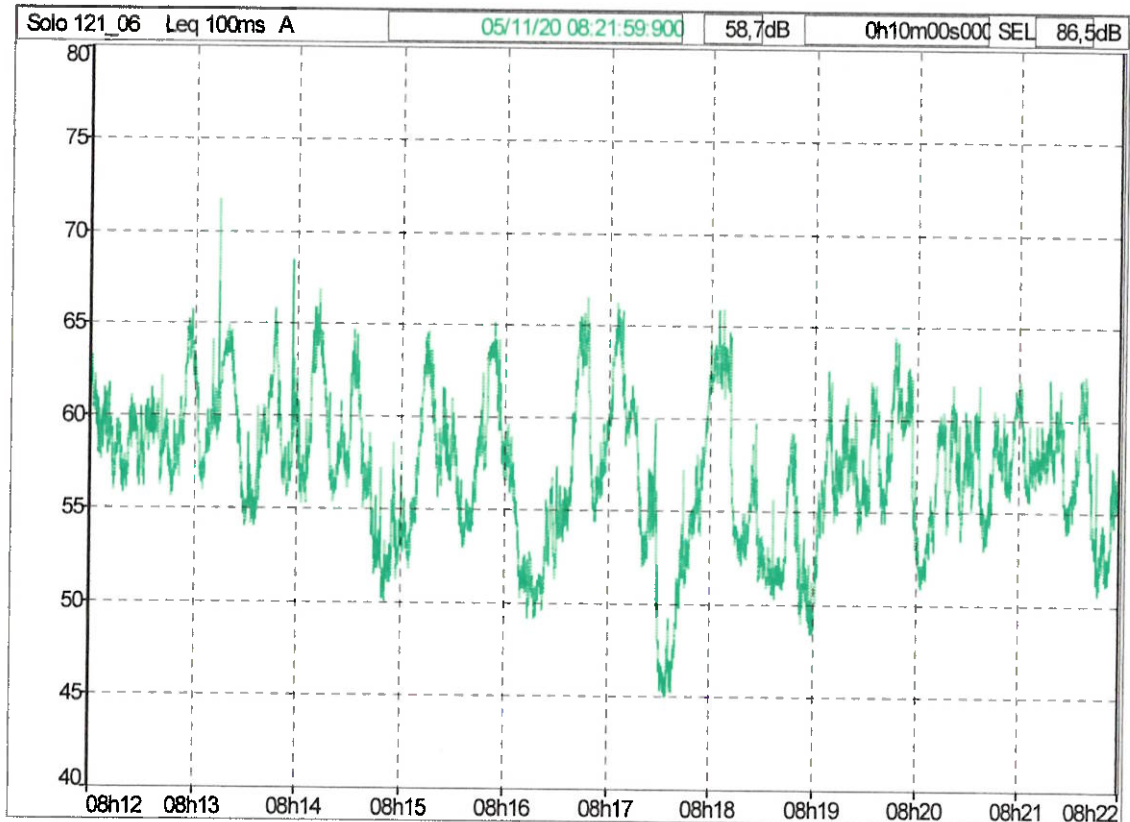

LIFEANALYTICS S.r.l. – Zona Ind.le C.da Tamarete – 66026 ORTONA (CH)

Decreto 16 marzo 1998

File	S4
Sorgente	Società chimica bussi
Tipo dati	Leq
Pesatura	A
Inizio	05/11/20 08:12:00:000
Fine	05/11/20 08:22:00:000
Tempo di riferimento	Diurno (tra le h 6:00 e le h 22:00)

Sorgente		L90	complessivo
Sorgente	dB	dB	h:m:s:ms
scb	58,7	51,8	00:10:00:000
Globale	58,7	51,8	00:10:00:000

Componenti impulsive

Conteggio impulsi 0
 Frequenza di ripetizione 0,0 impulsi / ora

Ripetitività autorizzata 10
 Fattore correttivo KI 0,0 dBA

Componenti tonali
 Fattore correttivo KT 0,0 dBA

Componenti bassa frequenza
 Fattore correttivo KB 0,0 dBA

Presenza di rumore a tempo parziale
 Fattore correttivo KP 0,0 dBA

Livelli

Rumore ambientale misurato LM 58,7 dBA
 Rumore ambientale LA = LM + KP 58,7 dBA

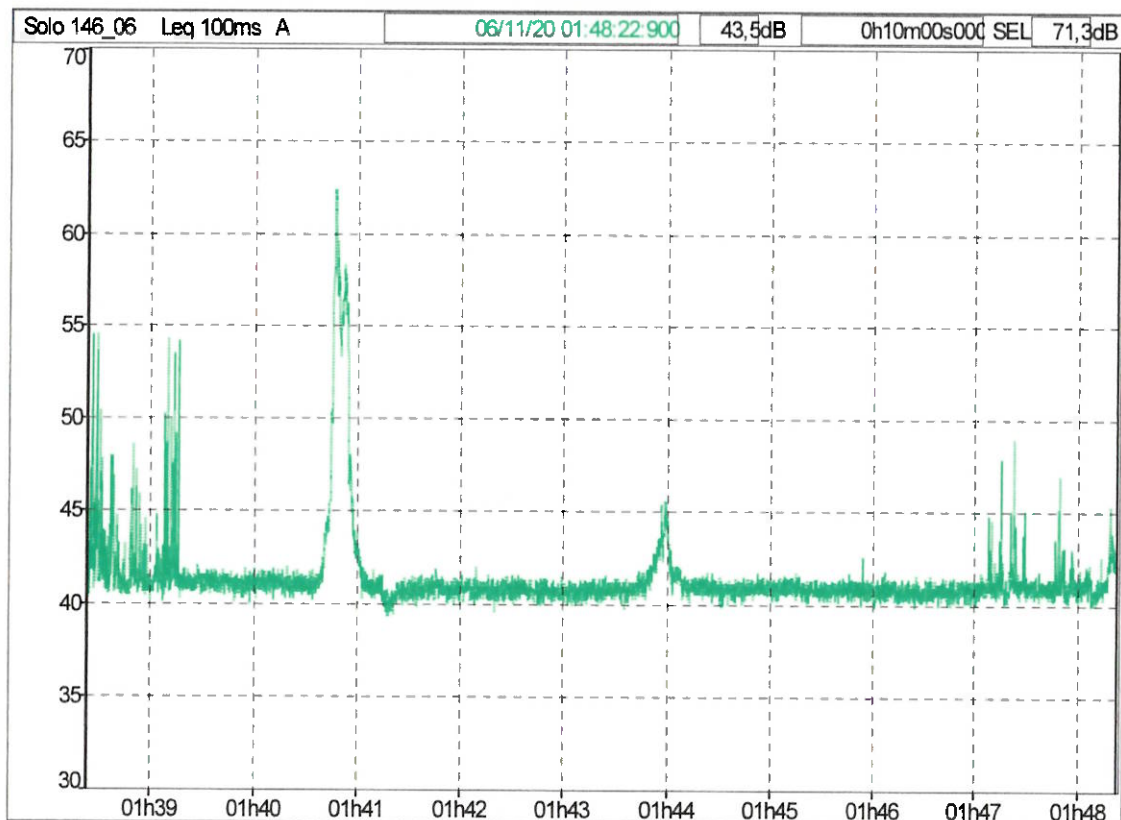

LIFEANALYTICS S.r.l. – Zona Ind.le C.da Tamarete – 66026 ORTONA (CH)

Decreto 16 marzo 1998

File	P1.n
Sorgente	Società chimica bussi
Tipo dati	Leq
Pesatura	A
Inizio	06/11/20 01:38:23:000
Fine	06/11/20 01:48:23:000
Tempo di riferimento	Notturno (tra le h 22:00 e le h 6:00)

Sorgente		L90	complessivo
Sorgente	dB	dB	h:m:s:ms
scb	43,5	40,3	00:10:00:000
Globale	43,5	40,3	00:10:00:000

Componenti impulsive

Conteggio impulsi 1
 Frequenza di ripetizione 6,0 impulsi / ora
 Ripetitività autorizzata 2 impulsi / ora
 Fattore correttivo KI 3,0 dBA

Componenti tonali

Fattore correttivo KT 0,0 dBA

Componenti bassa frequenza

Fattore correttivo KB 0,0 dBA

Livelli

Rumore ambientale LA 43,5 dBA

Rumore residuo LR

Differenziale LD = LA - LR

Rumore corretto LC = LA + KI + KT + KB 46,5 dBA

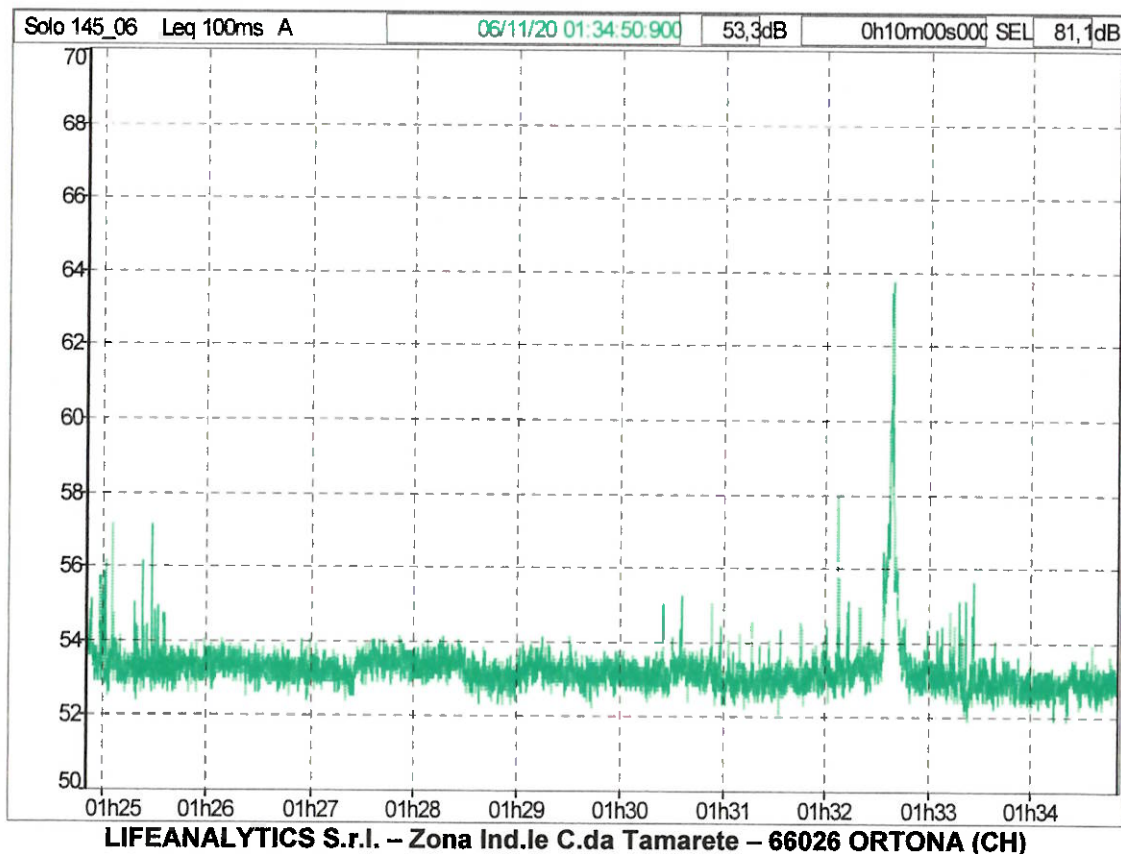

Decreto 16 marzo 1998

File	P2.n
Sorgente	Società chimica bussi
Tipo dati	Leq
Pesatura	A
Inizio	06/11/20 01:24:51:000
Fine	06/11/20 01:34:51:000
Tempo di riferimento	Notturmo (tra le h 22:00 e le h 6:00)

Sorgente	L90	complessivo
Sorgente	dB	h:m:s:ms
scb	53,3	00:10:00:000
Globale	53,3	00:10:00:000

Componenti impulsive

Conteggio impulsi 0

Frequenza di ripetizione 0,0 impulsi / ora

Ripetibilità autorizzata 2 impulsi / ora

Fattore correttivo KI 0,0 dBA

Componenti tonali

Fattore correttivo KT 0,0 dBA

Componenti bassa frequenza

Fattore correttivo KB 0,0 dBA

Livelli

Rumore ambientale LA 53,3 dBA

Rumore residuo LR

Differenziale LD = LA - LR

Rumore corretto LC = LA + KI + KT + KB 53,3 dBA

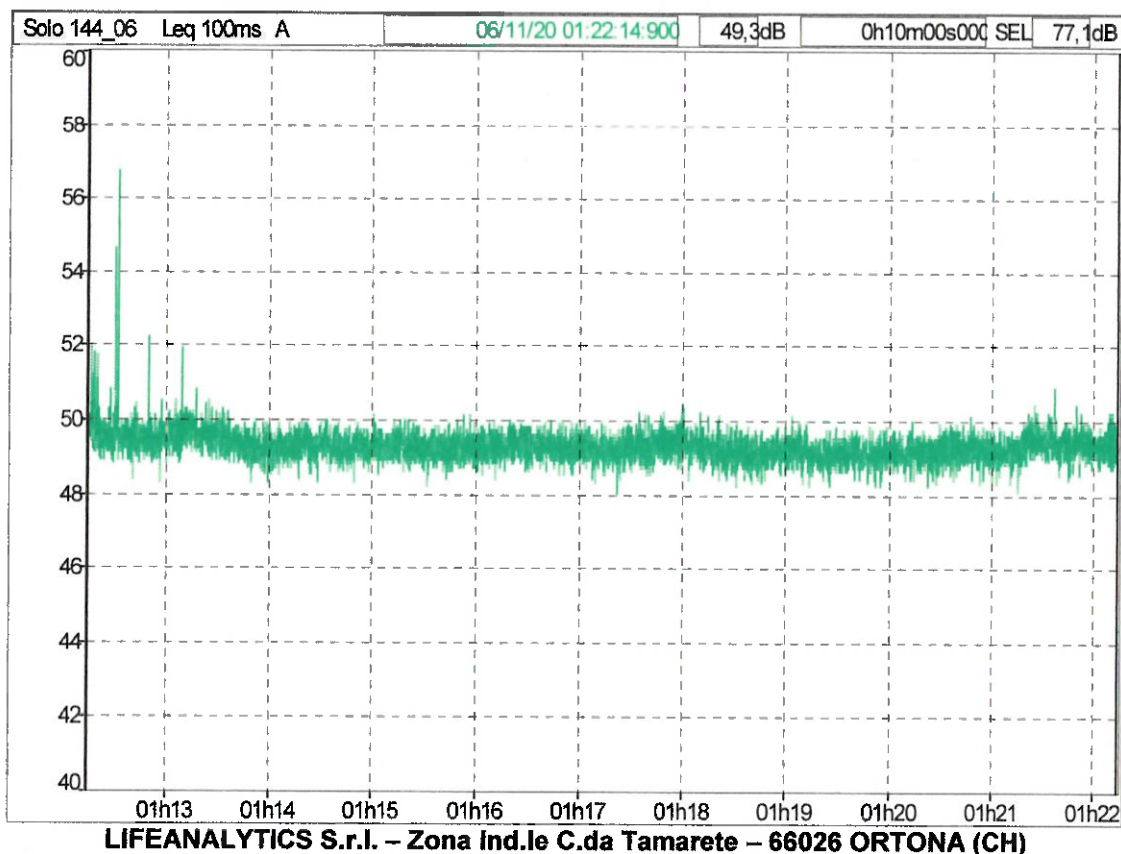

Decreto 16 marzo 1998

File	P3.n
Sorgente	Società chimica busi
Tipo dati	Leq
Pesatura	A
Inizio	06/11/20 01:12:15:000
Fine	06/11/20 01:22:15:000
Tempo di riferimento	Notturmo (tra le h 22:00 e le h 6:00)

Sorgente		L90	complessivo
Sorgente	dB	dB	h:m:s:ms
scb	49,3	48,7	00:10:00:000
Globale	49,3	48,7	00:10:00:000

Componenti impulsive

Conteggio impulsi 0
 Frequenza di ripetizione 0,0 impulsi / ora
 Ripetibilità autorizzata 2 impulsi / ora
 Fattore correttivo KI 0,0 dBA

Componenti tonali

Fattore correttivo KT 0,0 dBA

Componenti bassa frequenza

Fattore correttivo KB 0,0 dBA

Livelli

Rumore ambientale LA 49,3 dBA

Rumore residuo LR

Differenziale LD = LA - LR

Rumore corretto LC = LA + KI + KT + KB 49,3 dBA

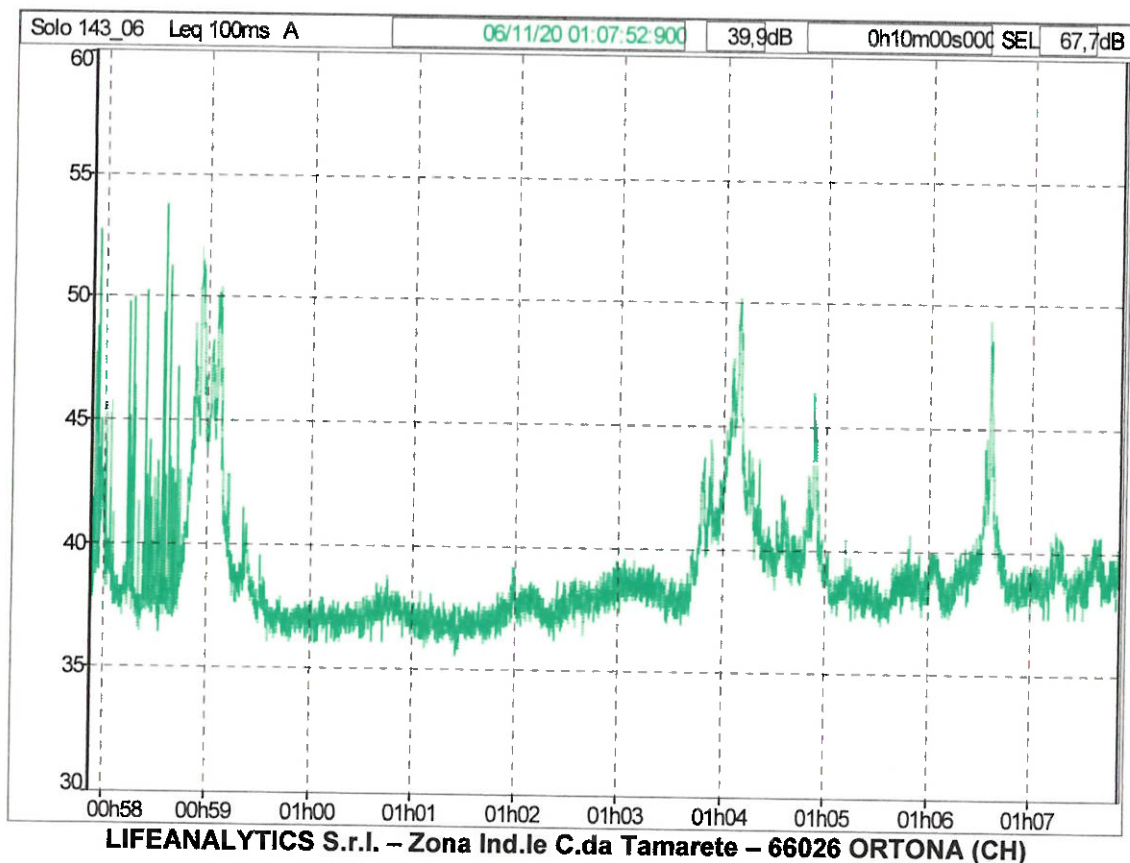

Decreto 16 marzo 1998

File	P4.n
Sorgente	Società chimica bussi
Tipo dati	Leq
Pesatura	A
Inizio	06/11/20 00:57:53:000
Fine	06/11/20 01:07:53:000
Tempo di riferimento	Notturmo (tra le h 22:00 e le h 6:00)

Sorgente		L90	complessivo
Sorgente	dB	dB	h:m:s:ms
scb	39,9	36,8	00:10:00:000
Globale	39,9	36,8	00:10:00:000

Componenti impulsive

Conteggio impulsi 1

Frequenza di ripetizione 6,0 impulsi / ora

Ripetibilità autorizzata 2 impulsi / ora

Fattore correttivo KI 3,0 dBA

Componenti tonali

Fattore correttivo KT 0,0 dBA

Componenti bassa frequenza

Fattore correttivo KB 0,0 dBA

Livelli

Rumore ambientale LA 39,9 dBA

Rumore residuo LR

Differenziale LD = LA - LR

Rumore corretto LC = LA + KI + KT + KB 42,9 dBA

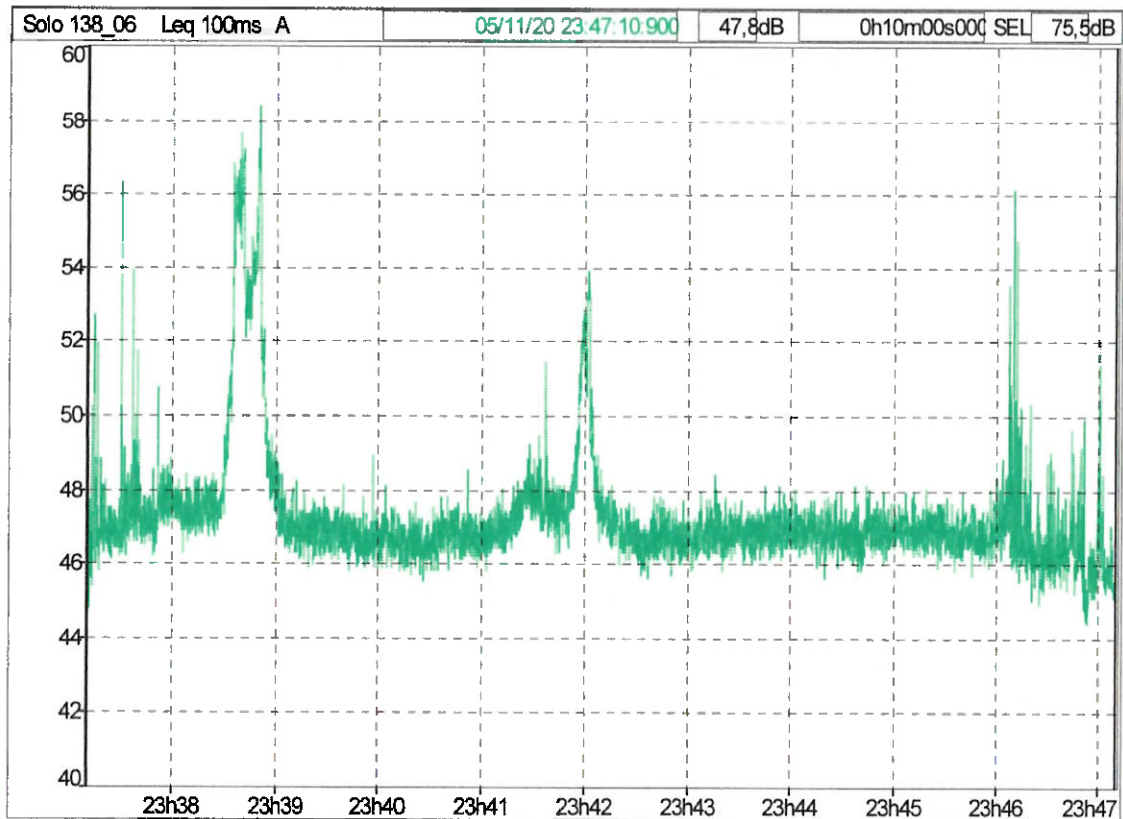

LIFEANALYTICS S.r.l. – Zona Ind.le C.da Tamarete – 66026 ORTONA (CH)

Decreto 16 marzo 1998

File	P5.n
Sorgente	Società chimica bussi
Tipo dati	Leq
Pesatura	A
Inizio	05/11/20 23:37:11:000
Fine	05/11/20 23:47:11:000
Tempo di riferimento	Notturmo (tra le h 22:00 e le h 6:00)

Sorgente		L90	complessivo
Sorgente	dB	dB	h:m:s:ms
scb	47,8	46,1	00:10:00:000
Globale	47,8	46,1	00:10:00:000

Componenti impulsive

Conteggio impulsi 0
 Frequenza di ripetizione 0,0 impulsi / ora
 Ripetibilità autorizzata 2 impulsi / ora
 Fattore correttivo KI 0,0 dBA

Componenti tonali

Fattore correttivo KT 0,0 dBA

Componenti bassa frequenza

Fattore correttivo KB 0,0 dBA

Livelli

Rumore ambientale LA 47,8 dBA

Rumore residuo LR

Differenziale LD = LA - LR

Rumore corretto LC = LA + KI + KT + KB 47,8 dBA

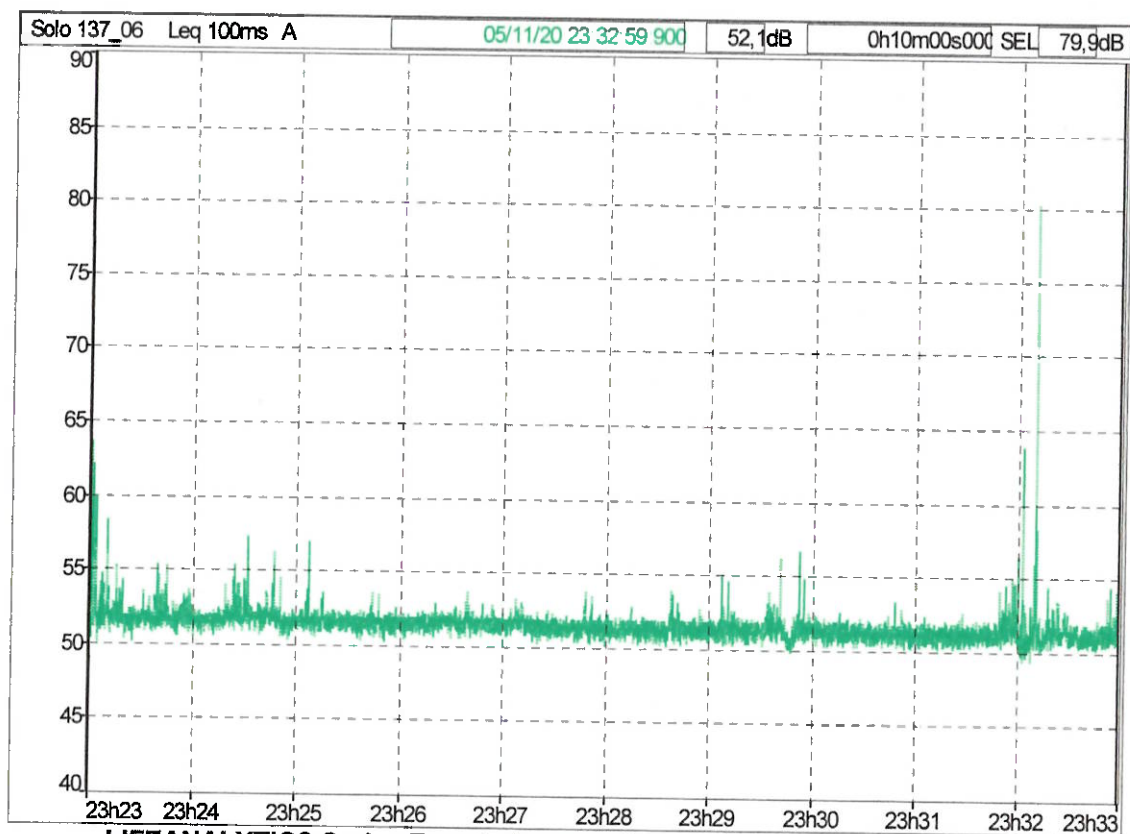

LIFEANALYTICS S.r.l. – Zona Ind.le C.da Tamarete – 66026 ORTONA (CH)

Decreto 16 marzo 1998

File	P6.n
Sorgente	Società chimica busi
Tipo dati	Leq
Pesatura	A
Inizio	05/11/20 23:23:00:000
Fine	05/11/20 23:33:00:000
Tempo di riferimento	Notturmo (tra le h 22:00 e le h 6:00)

Sorgente		L90	complessivo
Sorgente	dB	dB	h:m:s:ms
scb	52,1	50,6	00:10:00:000
Globale	52,1	50,6	00:10:00:000

Componenti impulsive

Conteggio impulsi	2
Frequenza di ripetizione	12,0 impulsi / ora
Ripetibilità autorizzata	2 impulsi / ora
Fattore correttivo KI	3,0 dBA

Componenti tonali

Fattore correttivo KT	0,0 dBA
-----------------------	---------

Componenti bassa frequenza

Fattore correttivo KB	0,0 dBA
-----------------------	---------

Livelli

Rumore ambientale LA	52,1 dBA
Rumore residuo LR	
Differenziale LD = LA - LR	
Rumore corretto LC = LA + KI + KT + KB	55,1 dBA

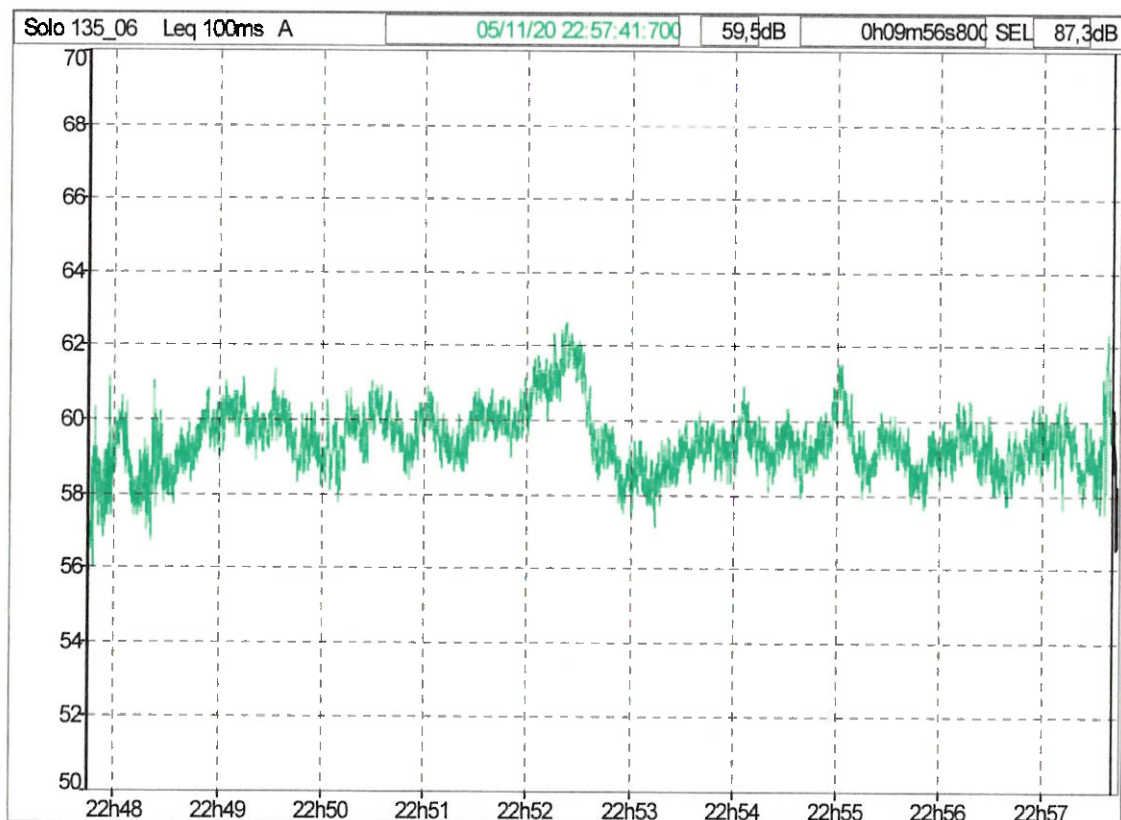

LIFEANALYTICS S.r.l. – Zona Ind.le C.da Tamarete – 66026 ORTONA (CH)

Decreto 16 marzo 1998

File	P7.n
Sorgente	Società chimica bussi
Tipo dati	Leq
Pesatura	A
Inizio	05/11/20 22:47:45:000
Fine	05/11/20 22:57:45:000
Tempo di riferimento	Notturmo (tra le h 22:00 e le h 6:00)

Sorgente	L90	complessivo
Sorgente	dB	dB h:m:s:ms
scb	59,5	58,3 00:10:00:000
Globale	59,5	58,3 00:10:00:000

Componenti impulsive

Conteggio impulsi 0
 Frequenza di ripetizione 0,0 impulsi / ora
 Ripetibilità autorizzata 2 impulsi / ora
 Fattore correttivo KI 0,0 dBA

Componenti tonali

Frequenza	Livello	Differenza	Isofonica	Altre isofoniche
100Hz	43,5 dB	10,1 dB/8,8 dB	29,7 dB	49,8 dB
160Hz	45,4 dB	10,7 dB/7,3 dB	41,3 dB	49,8 dB
1.25kHz	49,6 dB	5,3 dB/11,4 dB	49,3 dB	49,8 dB

Fattore correttivo KT 0,0 dBA

Componenti bassa frequenza

Fattore correttivo KB 0,0 dBA

Livelli

Rumore ambientale LA 59,5 dBA

Rumore corretto LC = LA + KI + KT + KB 59,5 dBA

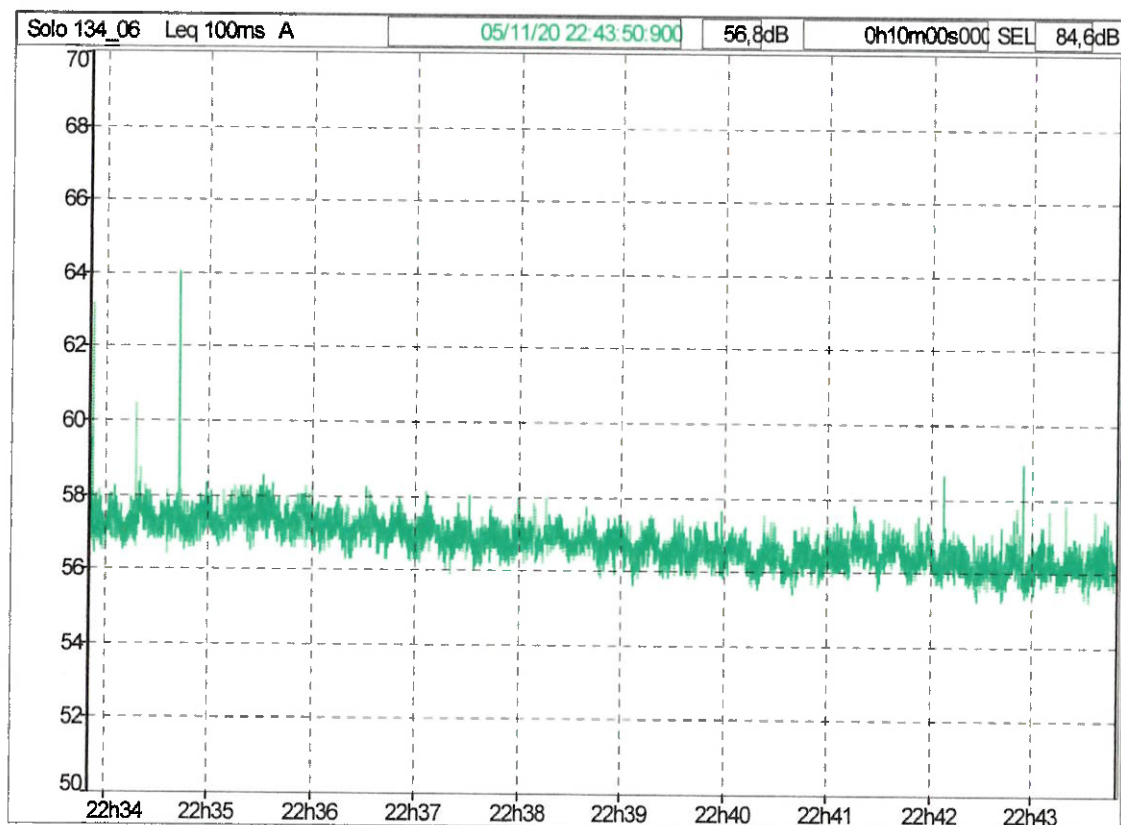

LIFEANALYTICS S.r.l. – Zona Ind.le C.da Tamarete – 66026 ORTONA (CH)

Decreto 16 marzo 1998

File	P8.n
Sorgente	Società chimica bussi
Tipo dati	Leq
Pesatura	A
Inizio	05/11/20 22:33:51:000
Fine	05/11/20 22:43:51:000
Tempo di riferimento	Notturmo (tra le h 22:00 e le h 6:00)

Sorgente		L90	complessivo
Sorgente	dB	dB	h:m:s.ms
scb	56,8	55,9	00:10:00:000
Globale	56,8	55,9	00:10:00:000

Componenti impulsive

Conteggio impulsi 0
 Frequenza di ripetizione 0,0 impulsi / ora
 Ripetitività autorizzata 2 impulsi / ora
 Fattore correttivo KI 0,0 dBA

Componenti tonali

Frequenza	Livello	Differenza	Isofonica	Altre isofoniche
160Hz	41,7 dB	5,4 dB / 5,3 dB	36,8 dB	47,6 dB

Fattore correttivo KT 0,0 dBA

Componenti bassa frequenza

Fattore correttivo KB 0,0 dBA

Livelli

Rumore ambientale LA 56,8 dBA

Rumore residuo LR

Differenziale LD = LA - LR

Rumore corretto LC = LA + KI + KT + KB 56,8 dBA

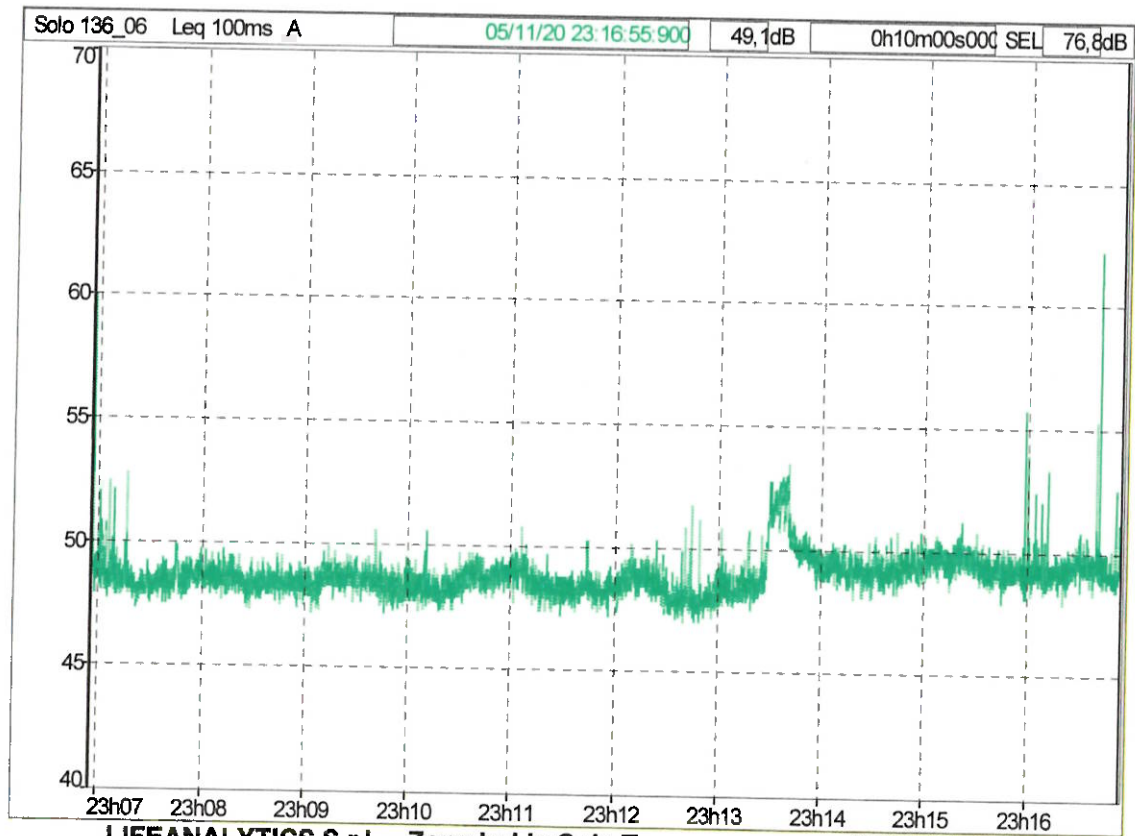

LIFANALYTICS S.r.l. – Zona Ind.le C.da Tamarete – 66026 ORTONA (CH)

Decreto 16 marzo 1998

File	P9.n
Sorgente	Società chimica busi
Tipo dati	Leq
Pesatura	A
Inizio	05/11/20 23:06:56:000
Fine	05/11/20 23:16:56:000
Tempo di riferimento	Notturmo (tra le h 22:00 e le h 6:00)

Sorgente	L90	complessivo
Sorgente	dB	dB h:m:s:ms
scb	49,1	47,9 00:10:00:000
Globale	49,1	47,9 00:10:00:000

Componenti impulsive

Conteggio impulsi 0

Frequenza di ripetizione 0,0 impulsi / ora

Ripetibilità autorizzata 2 impulsi / ora

Fattore correttivo KI 0,0 dBA

Componenti tonali

Fattore correttivo KT 0,0 dBA

Componenti bassa frequenza

Fattore correttivo KB 0,0 dBA

Livelli

Rumore ambientale LA 49,1 dBA

Rumore residuo LR

Differenziale LD = LA - LR

Rumore corretto LC = LA + KI + KT + KB 49,1 dBA

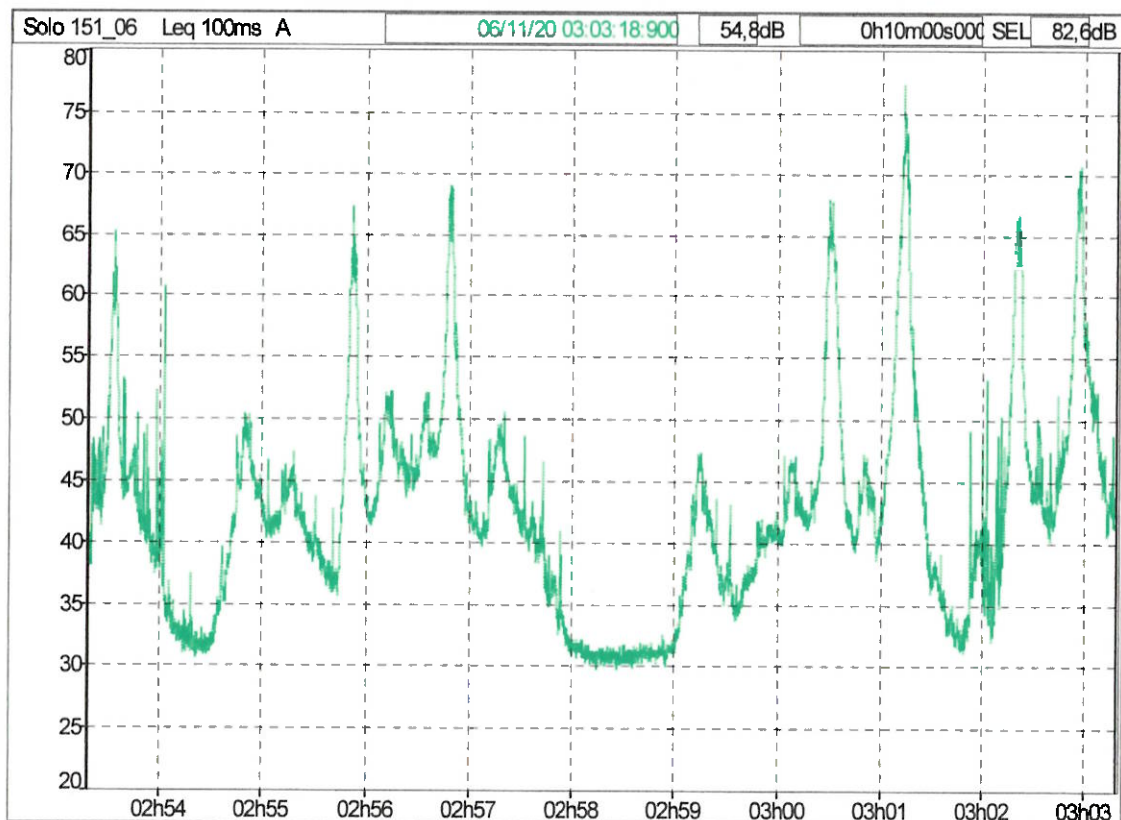

LIFEANALYTICS S.r.l. – Zona Ind.le C.da Tamarete – 66026 ORTONA (CH)

Decreto 16 marzo 1998

File	P10.n
Sorgente	Società chimica bussi
Tipo dati	Leq
Pesatura	A
Inizio	06/11/20 02:53:19:000
Fine	06/11/20 03:03:19:000
Tempo di riferimento	Notturmo (tra le h 22:00 e le h 6:00)

Sorgente	L90	complessivo
Sorgente	dB	dB h:m:s:ms
scb	54,8	31,4 00:10:00:000
Globale	54,8	31,4 00:10:00:000

Conteggio impulsi 4
 Frequenza di ripetizione 24,0 impulsi / ora
 Ripetibilità autorizzata 2 impulsi / ora
 Fattore correttivo KI 3,0 dBA
 Componenti tonali
 Fattore correttivo KT 0,0 dBA
 Componenti bassa frequenza
 Fattore correttivo KB 0,0 dBA
 Livelli
 Rumore ambientale LA 54,8 dBA
 Rumore residuo LR
 Differenziale LD = LA - LR
 Rumore corretto LC = LA + KI + KT + KB 57,8 dBA

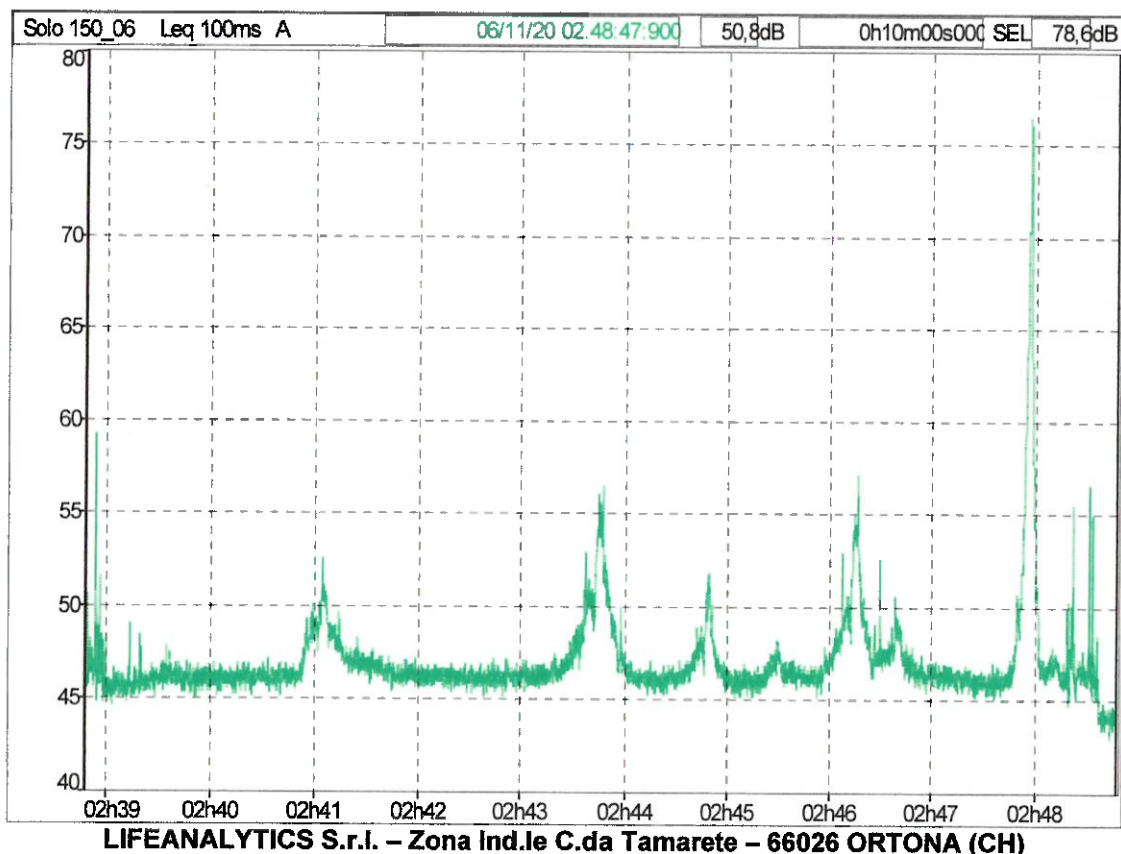

Decreto 16 marzo 1998

File 11.n
Sorgente Società chimica bussi
Tipo dati Leq
Pesatura A
Inizio 06/11/20 02:38:48:000
Fine 06/11/20 02:48:48:000
Tempo di riferimento Notturmo (tra le h 22:00 e le h 6:00)

Sorgente		L90	complessivo
Sorgente	dB	dB	h:m:s:ms
scb	50,8	45,6	00:10:00:000
Globale	50,8	45,6	00:10:00:000

Componenti impulsive

Conteggio impulsi 1
 Frequenza di ripetizione 6,0 impulsi / ora
 Ripetibilità autorizzata 2 impulsi / ora
 Fattore correttivo KI 3,0 dBA

Componenti tonali

Fattore correttivo KT 0,0 dBA

Componenti bassa frequenza

Fattore correttivo KB 0,0 dBA

Livelli

Rumore ambientale LA 50,8 dBA

Rumore residuo LR

Differenziale LD = LA - LR

Rumore corretto LC = LA + KI + KT + KB 53,8 dBA

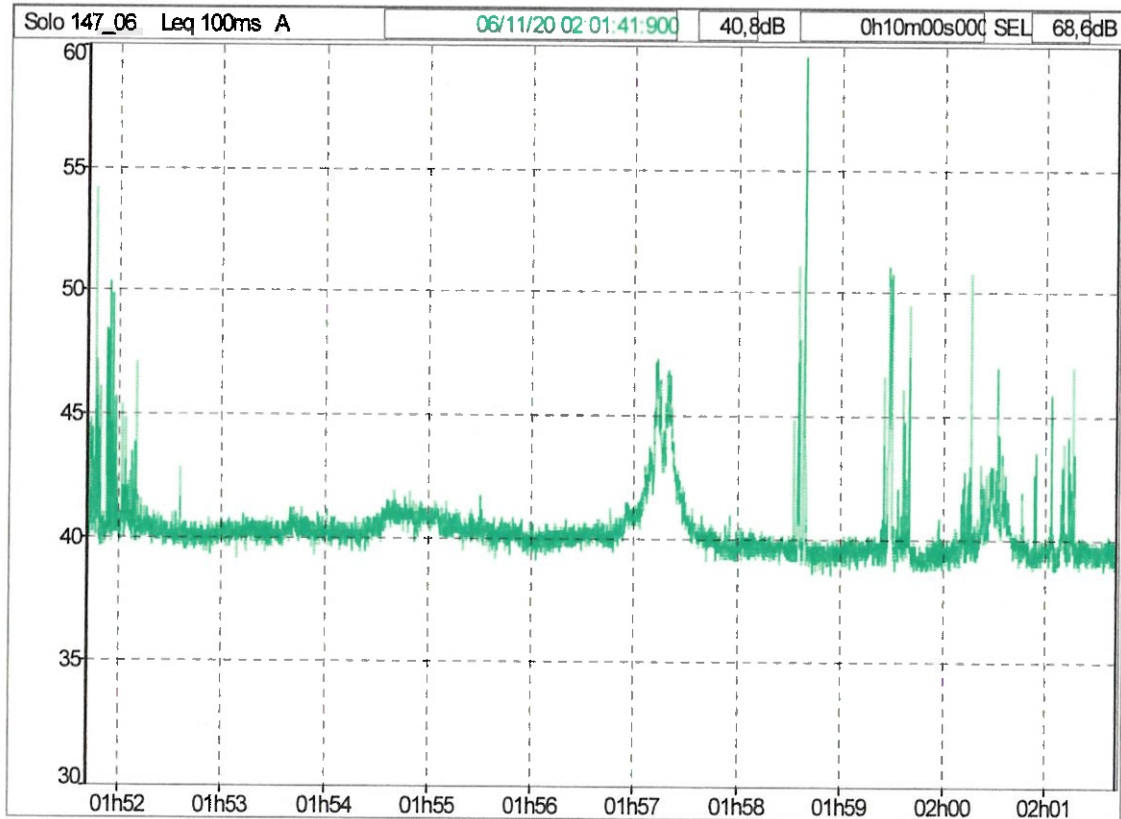

LIFEANALYTICS S.r.l. – Zona Ind.le C.da Tamarete – 66026 ORTONA (CH)

Decreto 16 marzo 1998

File	P12.n
Sorgente	Società chimica bussi
Tipo dati	Leq
Pesatura	A
Inizio	06/11/20 01:51:42:000
Fine	06/11/20 02:01:42:000
Tempo di riferimento	Notturno (tra le h 22:00 e le h 6:00)

Sorgente	L90	complessivo
Sorgente	dB	dB h:m:s:ms
scb	40,8	39,2 00:10:00:000
Globale	40,8	39,2 00:10:00:000

Componenti impulsive

Conteggio impulsi 2
 Frequenza di ripetizione 12,0 impulsi / ora
 Ripetitività autorizzata 2 impulsi / ora
 Fattore correttivo KI 3,0 dBA

Componenti tonali

Frequenza	Livello	Differenza	Isofonica	Altre isofoniche	Tocca ?
40Hz	30,3 dB	10,4 dB / 5,1 dB	4,2 dB	30,4 dB	

Fattore correttivo KT 0,0 dBA

Componenti bassa frequenza

Fattore correttivo KB 0,0 dBA

Livelli

Rumore ambientale LA 40,8 dBA

Rumore residuo LR

Differenziale LD = LA - LR

Rumore corretto LC = LA + KI + KT + KB 43,8 dBA

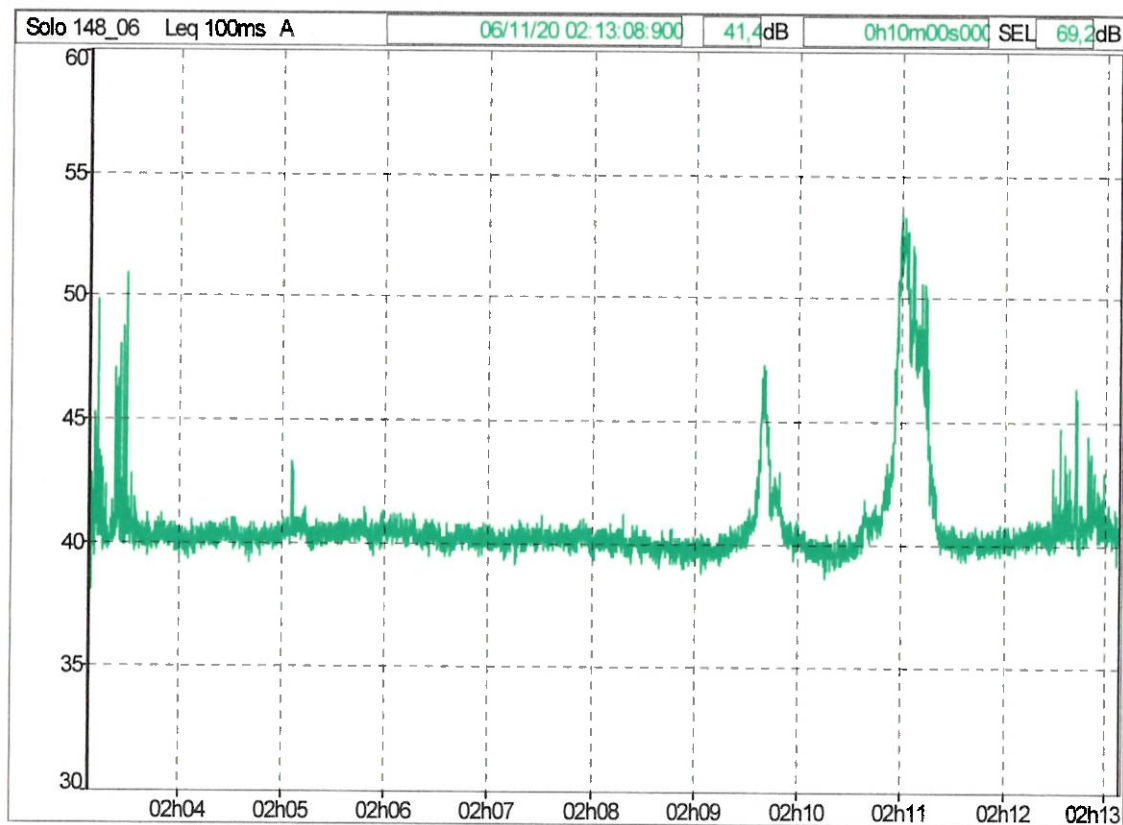

Decreto 16 marzo 1998

File	P13.n
Sorgente	Società chimica bussi
Tipo dati	Leq
Pesatura	A
Inizio	06/11/20 02:03:09:000
Fine	06/11/20 02:13:09:000
Tempo di riferimento	Notturmo (tra le h 22:00 e le h 6:00)

Sorgente		L90	complessivo
Sorgente	dB	dB	h:m:s:ms
scb	41,4	39,6	00:10:00:000
Globale	41,4	39,6	00:10:00:000

Componenti impulsive

Conteggio impulsi 0
 Frequenza di ripetizione 0,0 impulsi / ora
 Ripetibilità autorizzata 2 impulsi / ora
 Fattore correttivo KI 0,0 dBA

Componenti tonali

Fattore correttivo KT 0,0 dBA

Componenti bassa frequenza

Fattore correttivo KB 0,0 dBA

Livelli

Rumore ambientale LA 41,4 dBA

Rumore residuo LR

Differenziale LD = LA - LR

Rumore corretto LC = LA + KI + KT + KB 41,4 dBA

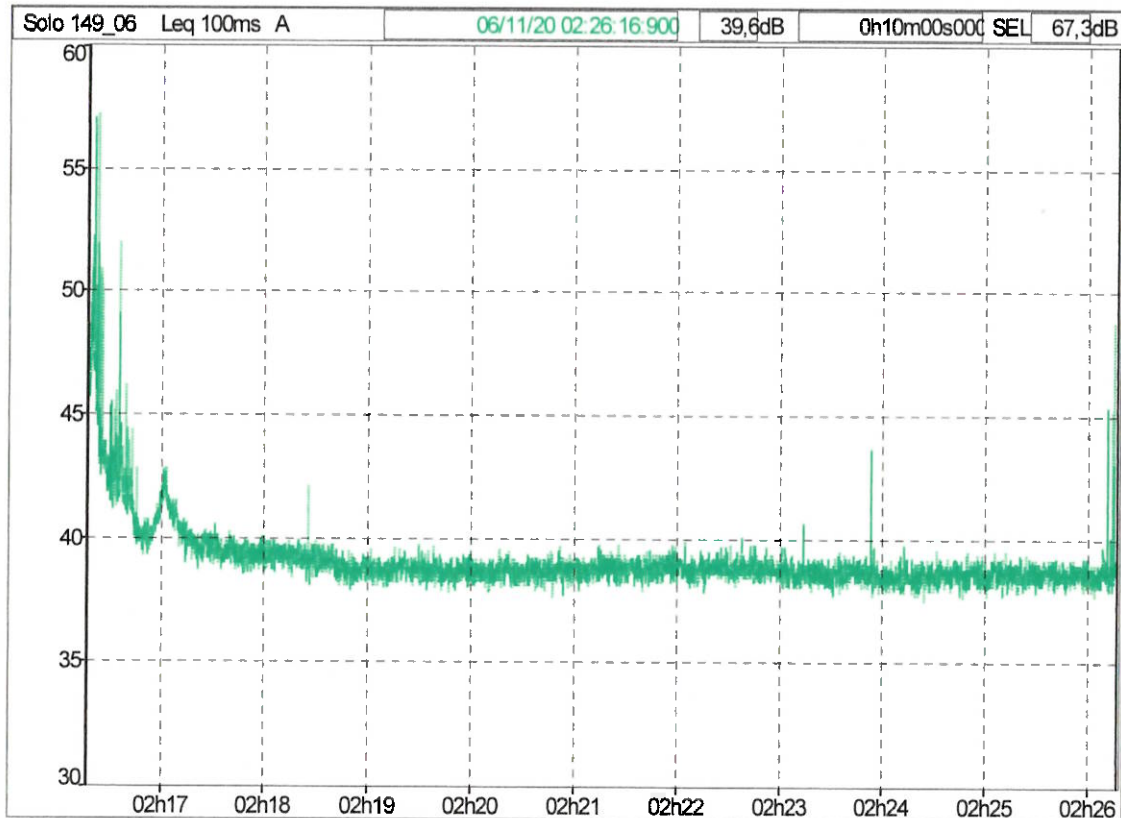

LIFEANALYTICS S.r.l. – Zona Ind.le C.da Tamarete – 66026 ORTONA (CH)

Decreto 16 marzo 1998

File	P14.n
Sorgente	Società chimica bussi
Tipo dati	Leq
Pesatura	A
Inizio	06/11/20 02:16:17:000
Fine	06/11/20 02:26:17:000
Tempo di riferimento	Notturno (tra le h 22:00 e le h 6:00)

Sorgente		L90	complessivo
Sorgente	dB	dB	h:m:s:ms
scb	39,6	38,2	00:10:00:000
Globale	39,6	38,2	00:10:00:000

Componenti impulsive

Conteggio impulsi 0
 Frequenza di ripetizione 0,0 impulsi / ora
 Ripetitività autorizzata 2 impulsi / ora
 Fattore correttivo KI 0,0 dBA

Componenti tonali

Frequenza	Livello	Differenza	Isofonica	Altre isofoniche	Tocca ?
40Hz	22,9 dB	7,6 dB / 6,5 dB	4,2 dB	30,6 dB	
Fattore correttivo KT	0,0 dBA				

Componenti bassa frequenza

Fattore correttivo KB 0,0 dBA

Livelli

Rumore ambientale LA 39,6 dBA

Rumore residuo LR

Differenziale LD = LA - LR

Rumore corretto LC = LA + KI + KT + KB 39,6 dBA

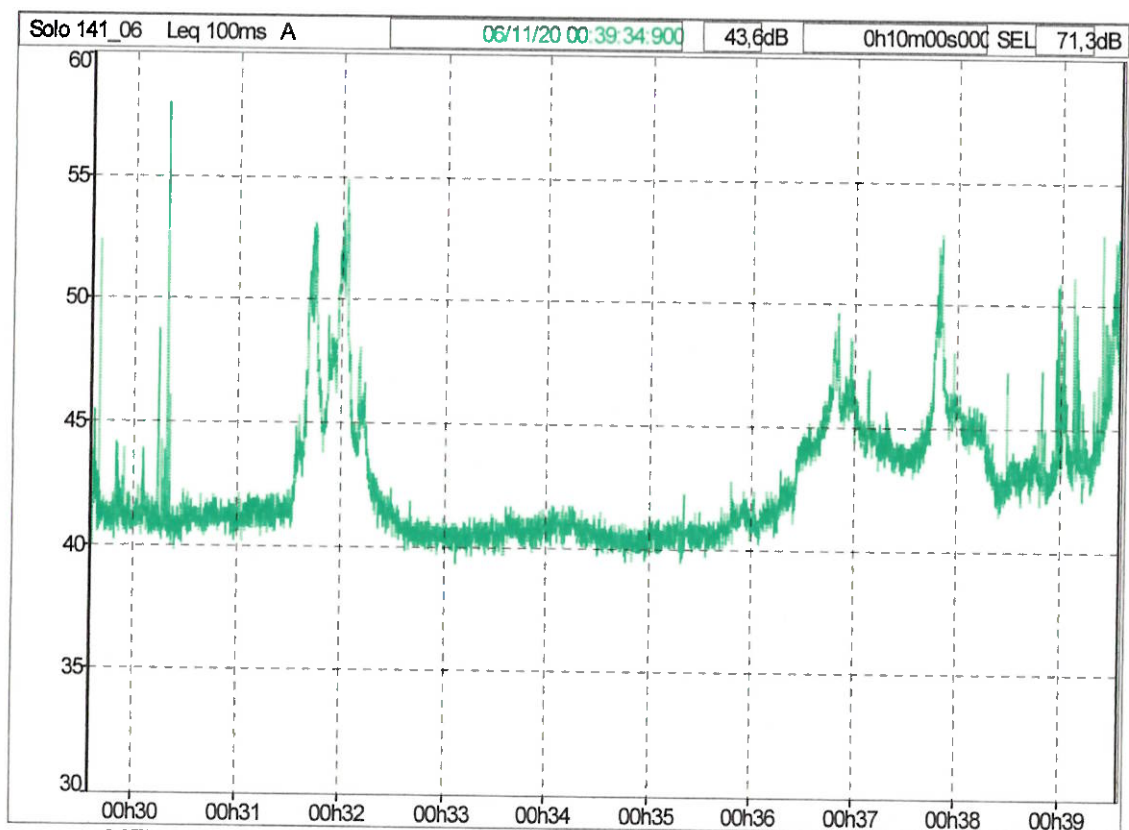

LIFEANALYTICS S.r.l. – Zona Ind.le C.da Tamarete – 66026 ORTONA (CH)

Decreto 16 marzo 1998

File	S1.n
Sorgente	Società chimica busi
Tipo dati	Leq
Pesatura	A
Inizio	06/11/20 00:29:35:000
Fine	06/11/20 00:39:35:000
Tempo di riferimento	Notturmo (tra le h 22:00 e le h 6:00)

Sorgente		L90	complessivo
Sorgente	dB	dB	h:m:s:ms
scb	43,6	40,3	00:10:00:000
Globale	43,6	40,3	00:10:00:000

Componenti impulsive

Conteggio impulsi 1

Frequenza di ripetizione 6,0 impulsi / ora

Ripetibilità autorizzata 2 impulsi / ora

Fattore correttivo KI 3,0 dBA

Componenti tonali

Fattore correttivo KT 0,0 dBA

Componenti bassa frequenza

Fattore correttivo KB 0,0 dBA

Livelli

Rumore ambientale LA 43,6 dBA

Rumore residuo LR

Differenziale LD = LA - LR

Rumore corretto LC = LA + KI + KT + KB 46,6 dBA

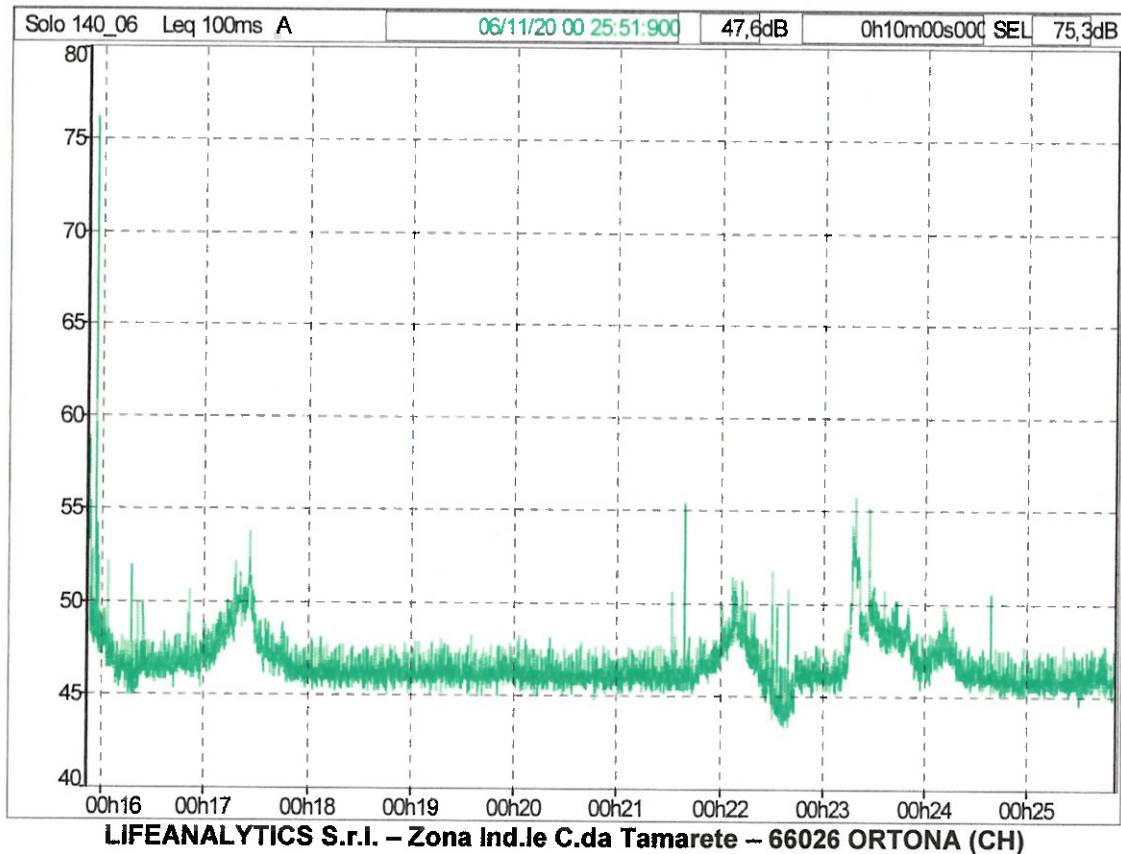

Decreto 16 marzo 1998

File	S2.n
Sorgente	Società chimica bussi
Tipo dati	Leq
Pesatura	A
Inizio	06/11/20 00:15:52:000
Fine	06/11/20 00:25:52:000
Tempo di riferimento	Notturmo (tra le h 22:00 e le h 6:00)

Sorgente		L90	complessivo
Sorgente	dB	dB	h:m:s:ms
scb	47,6	45,5	00:10:00:000
Globale	47,6	45,5	00:10:00:000

Componenti impulsive

Conteggio impulsi 1

Frequenza di ripetizione 6,0 impulsi / ora

Ripetività autorizzata 2 impulsi / ora

Fattore correttivo KI 3,0 dBA

Componenti tonali

Fattore correttivo KT 0,0 dBA

Componenti bassa frequenza

Fattore correttivo KB 0,0 dBA

Livelli

Rumore ambientale LA 47,6 dBA

Rumore residuo LR

Differenziale LD = LA - LR

Rumore corretto LC = LA + KI + KT + KB 50,6 dBA

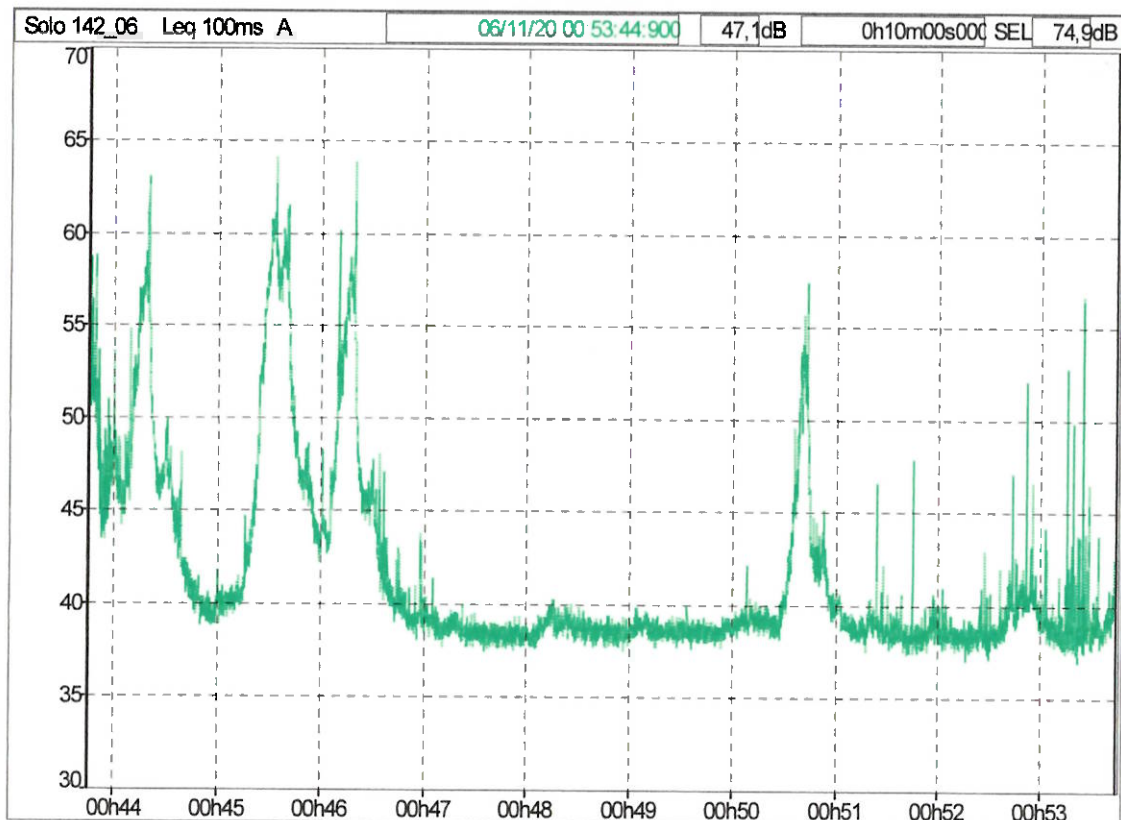

LIFEANALYTICS S.r.l. – Zona Ind.le C.da Tamarete – 66026 ORTONA (CH)

Decreto 16 marzo 1998

File	S4.n
Sorgente	Società chimica bussi
Tipo dati	Leq
Pesatura	A
Inizio	06/11/20 00:43:45:000
Fine	06/11/20 00:53:45:000
Tempo di riferimento	Notturmo (tra le h 22:00 e le h 6:00)

Sorgente		L90	complessivo
Sorgente	dB	dB	h:m:s:ms
scb	47,1	38,0	00:10:00:000
Globale	47,1	38,0	00:10:00:000

Componenti impulsive

Conteggio impulsi 2
 Frequenza di ripetizione 12,0 impulsi / ora
 Ripetitività autorizzata 2 impulsi / ora
 Fattore correttivo KI 3,0 dBA

Componenti tonali

Fattore correttivo KT 0,0 dBA

Componenti bassa frequenza

Fattore correttivo KB 0,0 dBA

Livelli

Rumore ambientale LA 47,1 dBA

Rumore residuo LR

Differenziale LD = LA - LR

Rumore corretto LC = LA + KI + KT + KB 50,1 dBA

ALLEGATO 2:
PLANIMETRIA POSTAZIONI DI MISURA

SOCIETÀ CHIMICA BUSSI S.p.A.
Piazzale Electrochimica, 1
65022 BUSSI (PE)



PLANIMETRIA PUNTI DI MISURA

ALLEGATO 3:
CERTIFICATI DI TARATURA DELLA
STRUMENTAZIONE UTILIZZATA PER I
RILIEVI FONOMETRICI

SOCIETÀ CHIMICA BUSSI S.p.A.
Piazzale Electrochimica, 1
65022 BUSSI (PE)



CENTRO DI TARATURA LAT N° 185

Calibration Centre

Laboratorio Accreditato di Taratura

Sonora S.r.l.

Servizi di Ingegneria Acustica
Via dei Bersaglieri, 9 - Caserta

Tel 0823 351196 - Fax 0823 351196

www.sonorasrl.com - sonora@sonorasrl.com



LAT N°185

Membro degli Accordi di Mutuo Riconoscimento EA, IAF ed ILAC

Signatory of EA, IAF and ILAC Mutual Recognition Agreements

CERTIFICATO DI TARATURA LAT 185/9754

Certificate of Calibration

Pagina 1 di 11

Page 1 of 11

- Data di Emissione: 2020/07/30
date of Issue

- cliente: **Quality Service srl**
customer
Via Chiacchiaretta, 37
66020 - Sambuceto (CH)

- destinatario: **Galeno RP S.r.l.**
addressee
C.da Tamarete
66026 - Ortona (CH)

- richiesta: 49/20
application

- in data: 2020/01/21
date

- Si riferisce a:
Referring to

- oggetto: **Fonometro**
Item

- costruttore: 01 dB
manufacturer

- modello: Solo
model

- matricola: 60919
serial number

- data delle misure: 2020/07/30
date of measurements

- registro di laboratorio: -
laboratory reference

Il presente certificato di taratura è emesso in base all'accreditamento LAT N. 185 rilasciato in accordo ai decreti attuativi della legge n. 273/1991 che ha istituito il Sistema Nazionale di Taratura (SNT). ACCREDIA attesta le capacità di misura e di taratura, le competenze metrologiche del Centro e la riferibilità delle tarature eseguite ai campioni nazionali ed internazionali delle unità di misura del Sistema Internazionale delle Unità (SI).

Questo certificato non può essere riprodotto in modo parziale, salvo espressa autorizzazione scritta da parte del Centro.

This certificate of calibration is issued in compliance with the accreditation LAT No. 185 granted according to decrees connected with Italian Law No. 273 1991 which has established the National Calibration System. ACCREDIA attests the calibration and measurement capability, the metrological competence of the Centre and the traceability of calibration results to the national and international standards of the International System of Units (SI). This certificate may not be partially reproduced, except with the prior written permission of the issuing Centre.

I risultati di misura riportati nel presente Certificato sono stati ottenuti applicando le procedure citate alla pagina seguente, dove sono specificati anche i Campioni di Riferimento da cui inizia la catena di riferibilità del Centro ed i rispettivi certificati di taratura in corso di validità. Essi si riferiscono esclusivamente all'oggetto in taratura e sono validi nel momento e nelle condizioni di taratura, salvo diversamente specificato.

The measurement results reported in this Certificate were obtained following the procedures given in the following page, where the reference standards or instruments are indicated which guarantee the traceability chain of the laboratory, and the related calibration certificates in the course of validity are indicated as well. They relate only to the calibrated item and they are valid for the time and conditions of calibration, unless otherwise specified.

Le incertezze di misura dichiarate in questo documento sono state determinate conformemente alla Guida ISO/IEC 98 e al documento EA-4/02. Solitamente sono espresse come incertezza estesa ottenuta moltiplicando l'incertezza tipo per il fattore di copertura k corrispondente al livello di fiducia di circa il 95%. Normalmente tale fattore vale 2.

The measurement uncertainties stated in this document have been determined according to the ISO IEC Guide 98 and to EA-4 02. Usually, they have been estimated as expanded uncertainty obtained multiplying the standard uncertainty by the coverage factor k corresponding to a confidence level of about 95%. Normally, this factor k is 2.

Il Responsabile del Centro
Head of the Centre

Ing. Ernesto MONACO



CENTRO DI TARATURA LAT N° 185

Calibration Centre

Laboratorio Accreditato di Taratura

Sonora S.r.l.

Servizi di Ingegneria Acustica

Via dei Bersaglieri, 9 - Caserta

Tel 0823 351196 - Fax 0823 351196

www.sonorasrl.com - sonora@sonorasrl.com



LAT N°185

Membro degli Accordi di Mutuo Riconoscimento EA, IAF ed ILAC

Signatory of EA, IAF and ILAC Mutual Recognition Agreements

CERTIFICATO DI TARATURA LAT 185/9754

Certificate of Calibration

Pagina 2 di 11

Page 2 of 11

Di seguito vengono riportate le seguenti informazioni:

In the following information is reported about:

- la descrizione dell'oggetto in taratura (se necessaria);
- description of the item to be calibrated (if necessary);
- l'identificazione delle procedure in base alle quali sono state eseguite le tarature;
- technical procedures used for calibration performed;
- i Campioni di Riferimento da cui ha inizio la catena della riferibilità del Centro;
- reference standards from which traceability chain is originated in the Centre;
- gli estremi dei certificati di taratura di tali campioni e l'ente che li ha emessi;
- the relevant calibration certificates of those standards with the issuing Body;
- luogo di taratura (se effettuata fuori dal laboratorio);
- site of calibration (if different from the Laboratory);
- condizioni ambientali e di taratura;
- calibration and environmental conditions;
- i risultati delle tarature e la loro incertezza estesa.
- calibration results and their expanded uncertainty

Strumenti sottoposti a verifica

Instrumentation under test

Strumento	Costruttore	Modello	Serie/Matricola	Classe
Fonometro	01 dB	Solo	60919	Classe 1
Microfono	01 dB	MCE 212	90548	WS2F
Preamplificatore	01 dB-Stell	PRE21S	13848	-

Normative e prove utilizzate

Standards and used tests

I risultati di misura riportati nel presente Certificato sono stati ottenuti applicando le procedure: **Fonometri 61672 - PR 15 - Rev. 2/2015**
The measurement result reported in this Certificate were obtained following the Procedures:

Il gruppo di strumenti analizzato è stato verificato seguendo le normative: **IEC 61672-3:2006 - EN 61672-3:2006 - CEI EN 61672-3:2006**
The devices under test was calibrated following the Standards:

Catena di Riferibilità e Campioni di Riferimento - Strumentazione utilizzata per la taratura

Traceability and First Line Standards - Instrumentation used for the measurements

Strumento	Tipo	Marca e modello	N. Serie	Certificato N.	Data Emiss.	Ente validante
Barometro	R	Druck DPI 142	2125275	0114-SP-20	20/02/12	WKA
Termoigrometro	R	Rotronic HL-1D	A 1712390	LAT 123-19SU183	19/09/16	CAMAR
Attenuatore	L	ASIC	C1001	LAT 185/9625	20/07/07	SONORA - PR 8
Generatore	L	Stanford Research DS360	81101	LAT 185/9624	20/07/07	SONORA - PR 7
Calibratore Multifunzione	L	B&K 4226	2433645	LAT 185/9631	20/07/07	SONORA - PR 5

Capacità metrologiche ed incertezze del Centro

Metrological abilities and uncertainties of the Centre

Grandezze	Strumento	Gamme Livelli	Gamme Frequenze	Incertezze
Livello di Pressione Sonora	Calibratore Multifrequenza	94 - 114 dB	315 - 16000 Hz	0.15 - 0.25 dB
Livello di Pressione Sonora	Calibratore Multifrequenza -	94 - 114 dB	315 - 16000 Hz	0.05 dB
Livello di Pressione Sonora	Calibratori Acustici	94 - 114 dB	250 - 1000 Hz	0.12 dB
Livello di Pressione Sonora	Pistonofoni	124 dB	250 Hz	0.10 dB
Livello di Pressione Sonora	Filtri Bande 1/3 Ottava	25 - 140 dB	315 - 8000 Hz	0.28 - 2 dB
Livello di Pressione Sonora	Filtri Bande 1/3 Ottava	25 - 140 dB	20 - 20000 Hz	0.28 - 2 dB
Livello di Pressione Sonora	Fonometri	25 - 140 dB	315 - 12500 Hz	0.15 - 0.8 dB
Livello di Pressione Sonora	Fonometri	124 dB	250 Hz	0.15 dB
Sensibilità alla pressione acustica	Microfoni WS2	114 dB	250 Hz	0.15 dB
Sensibilità alla pressione acustica	Microfoni Campione da 1/2	114 dB	250 Hz	0.12 dB

L' Operatore

P. Andrea ESPOSITO

Il Responsabile del Centro

Ing. Ernesto MONICO



CENTRO DI TARATURA LAT N° 185

Calibration Centre

Laboratorio Accreditato di Taratura

Sonora S.r.l.

Servizi di Ingegneria Acustica

Via del Bersagliere, 9 - Caserta

Tel 0823 351196 - Fax 0823 351196

www.sonorasrl.com - sonora@sonorasrl.com



LAT N°185

Membro degli Accordi di Mutuo Riconoscimento EA, IAF ed ILAC

Signatory of EA, IAF and ILAC Mutual Recognition Agreements

CERTIFICATO DI TARATURA LAT 185/0754

Certificate of Calibration

Pagina 3 di 11

Page 3 of 11

Condizioni ambientali durante la misura

Environmental parameters during measurements

Pressione Atmosferica	1006,5 hPa ± 0,5 hPa	(rif. 1013,3 hPa ± 20,0 hPa)
Temperatura	24,3 °C ± 1,0°C	(rif. 23,0 °C ± 3,0 °C)
Umidità Relativa	51,1 UR% ± 3 UR%	(rif. 50,0 UR% ± 10,0 UR%)

Modalità di esecuzione delle Prove

Directions for the testings

Sugli elementi sotto verifica vengono eseguite misure acustiche ed elettriche. Le prove acustiche vengono effettuate tenendo conto delle condizioni fisiche al contorno e dopo un adeguato tempo di acclimatamento e preriscaldamento degli strumenti. Le prove elettriche vengono invece eseguite utilizzando adattatori capacitivi di adeguata impedenza. Le unità di misura "dB" utilizzate nel presente certificato sono valori di pressione assoluta riferiti a 20 microPa.

Elenco delle Prove effettuate

Test List

Nelle pagine successive sono descritte le singole prove nei loro dettagli esecutivi e vengono indicati i parametri di prova utilizzati, i risultati ottenuti, le deviazioni riscontrate, gli scostamenti e le tolleranze ammesse dalla normativa considerata.

Codice	Denominazione	Revisione	Categoria	Complesso	Incertezza	Esito
-	Ispezione Preliminare	2011-05	Generale	-	-	Superata
-	Rilevamento Ambiente di Misura	2011-05	Generale	-	-	Superata
PR 15.01	Indicazione alla Frequenza di Verifica della Taratura	2015-01	Acustica	FPM	0,15 dB	Superata
PR 15.02	Rumore Autogenerato	2015-01	Acustica	FPM	7,8 dB	Superata
PR 15.03	Ponderazione di Frequenza con segnali Acustici AE	2015-01	Acustica	FPM	0,38..0,58 dB	Non utilizzata
PR 15.04	Ponderazione di Frequenza con segnali Acustici MF	2015-01	Acustica	FPM	0,38..0,58 dB	Classe 1
PR 1.03	Rumore Autogenerato	2016-04	Elettrica	FP	6,0 dB	Superata
PR 15.06	Ponderazione di Frequenza con segnali Elettrici	2015-01	Elettrica	FP	0,15..0,15 dB	Classe 1
PR 15.07	Ponderazione di Frequenza e Temporalità a 1 kHz	2015-01	Elettrica	FP	0,15..0,15 dB	Classe 1
PR 15.08	Linearità di livello nel campo di misura di Riferimento	2015-01	Elettrica	FP	0,15 dB	Classe 1
PR 15.09	Linearità di livello comprendente il selettore del campo di	2015-01	Elettrica	FP	0,15 dB	Classe 1
PR 15.10	Risposta ai treni d'Onda	2015-01	Elettrica	FP	0,15..0,15 dB	Classe 1
PR 15.11	Livello Sonoro Picco C	2015-01	Elettrica	FP	0,15..0,15 dB	Classe 1
PR 15.12	Indicazione di Sovraccarico	2015-01	Elettrica	FP	0,15 dB	Classe 1

Altre informazioni e dichiarazioni secondo la Norma 61672-3:2006

- Per l'esecuzione della verifica periodica sono state utilizzate le procedure della Norma IEC 61672-3:2006.
- Dati Tecnici: Livello di Riferimento: 114,0 dB - Frequenza di Verifica: 250 Hz - Campo di Riferimento: 20,0-137,0 dB - Versione Sw: 1.405
- Il Manuale di Istruzioni, dal titolo " " (), è stato fornito con il fonometro.
- Non esiste documentazione pubblica comprovante che il fonometro ha superato le prove di valutazione di Modello applicabili della IEC 61672-2:2003.
- I dati di correzione per la prova 11.7 della Norma IEC 61672-3 sono stati ottenuti da: Manuale Microfono (Manuale 12/4/09 - vers. 2.3).
- Nessuna informazione sull'incertezza di misura, richiesta in 11.7 della IEC 61672-3:2006, relativa ai dati di correzione indicati nel Manuale Microfono è stata pubblicata nel manuale di istruzioni o resa disponibile dal costruttore o dal fornitore. Pertanto, l'incertezza di misura dei dati di regolazione è stata considerata essere numericamente zero ai fini di questa prova periodica. Se queste incertezze non sono effettivamente zero, esiste la possibilità che la risposta in frequenza del fonometro possa non essere conforme alle prescrizioni della IEC 61672-1:2002.
- Il fonometro sottoposto alle prove ha superato con esito positivo le prove periodiche della Classe 1 della IEC 61672-3:2006, per le condizioni ambientali nelle quali esse sono state eseguite. Tuttavia nessuna dichiarazione o conclusione generale può essere fatta sulla conformità del fonometro a tutte le prescrizioni della IEC 61672-1:2002 poiché non è pubblicamente disponibile la prova, da parte di una organizzazione di prova indipendente responsabile dell'approvazione dei modelli, per dimostrare che il modello di fonometro è risultato completamente conforme alle prescrizioni della IEC 61672-1:2002 e perché le prove periodiche della IEC 61672-3:2006 coprono solo una parte limitata delle specifiche della IEC 61672-1:2002.

L' Operatore

P.z. Andrea ESPOSITO

Il Responsabile del Centro

Ing. Ernesto MONACO



CENTRO DI TARATURA LAT N° 185
Calibration Centre
Laboratorio Accreditato di Taratura

Sonora S.r.l.
 Servizi di Ingegneria Acustica
 Via dei Bersaglieri, 9 - Caserta
 Tel 0823 351196 - Fax 0823 351196
 www.sonorasrl.com - sonora@sonorasrl.com



LAT N°185

Membro degli Accordi di Mutuo Riconoscimento EA, IAF ed ILAC

Signatory of EA, IAF and ILAC Mutual Recognition Agreements

CERTIFICATO DI TARATURA LAT 185/9754
Certificate of Calibration

Pagina 4 di 11
 Page 4 of 11

- - Ispezione Preliminare

Scopo Verifica della integrità e della funzionalità del DUT
Descrizione Ispezione visiva e meccanica
Impostazioni Effettuazione del preriscaldamento del DUT come prescritto dalla casa costruttrice
Letture Osservazione dei dettagli e verifica della conformità e del rispetto delle specifiche costruttive
Note

Controlli Effettuati	Risultato
Ispezione Visiva	superato
Integrità meccanica	superato
Integrità funzionale (comandi, indicatore)	superato
Stato delle batterie, sorgente alimentazione	superato
Stabilizzazione termica	superato
Integrità Accessori	superato
Marcatura (min. marca, modello, s/n)	superato
Manuale Istruzioni	superato
Stato Strumento	Condizioni Buone

- - Rilevamento Ambiente di Misura

Scopo Rilevamento dei parametri fisico dell'ambiente di misura
Descrizione Lettura dei valori di Pressione Atmosferica Locale, Temperatura ed Umidità Relativa del laboratorio
Impostazioni Attivazione degli strumenti necessari per le misure
Letture Letture effettuate direttamente sugli strumenti (barometro, termometro ed igrometro)
Note

Riferimenti: Limiti: Patm=1013,25hpa ±20,0hpa - T aria=23,0°C ±3,0°C - UR=50,0% ±10,0%

Grandezza	Condizioni Iniziali	Condizioni Finali
Pressione Atmosferica	1006,5 hpa	1006,1 hpa
Temperatura	24,3 °C	24,1 °C
Umidità Relativa	51,1 UR%	51,0 UR%

PR 15.01 - Indicazione alla Frequenza di Verifica della Taratura

Scopo Verifica dell'indicazione del livello alla frequenza prescritta ed eventuale regolazione della sensibilità acustica dell'insieme fonometro-microfono con lo scopo di predisporre lo strumento per le prove successive
Descrizione La prova viene effettuata applicando il calibratore sonoro alla frequenza ed al livello prescritti dal costruttore dello strumento (per es. 1kHz @ 94 dB). Se l'utente non fornisce il calibratore ed esso non va tarato congiuntamente al fonometro presso il laboratorio, si raccomanda l'uso del campione di Prima Linea, pistonfono di classe B
Impostazioni Ponderazione Lin (se disponibile, altrimenti ponderazione A), costante di tempo Fast (se disponibile altrimenti Slow), campo di misura principale (di riferimento) che comprende il livello di calibrazione. Indicazione Lp e Leq
Letture Lettura dell'indicazione del fonometro. Nel caso di taratura con il pistonfono con frequenza del segnale di calibrazione di 250 Hz e di impostazione della ponderazione "A", occorre sommare alla lettura 8,6 dB
Note

Calibratore: 9753, s/n 34282613 tarato da LAT 185 con certif. 9753 del 2020/07/30

Parametri	Valore	Livello	Letture
Frequenza Calibratore	1000,00 Hz	Prima della Calibrazione	94,1 dB
Liv. Nominale del Calibratore	93,8 dB	Atteso Corretto	93,80 dB
		Finale di Calibrazione	93,8 dB

L' Operatore

P. v. Andrea ESPOSITO

Il Responsabile del Centro

Ing. Ernesto MONACO



CENTRO DI TARATURA LAT N° 185
Calibration Centre
Laboratorio Accreditato di Taratura
Sonora S.r.l.

Servizi di Ingegneria Acustica
 Via dei Bersaglieri, 9 - Caserta
 Tel 0823 351196 - Fax 0823 351196
 www.sonorasrl.com - sonora@sonorasrl.com



LAT N°185

Membro degli Accordi di Mutuo Riconoscimento EA, IAF ed ILAC

Signatory of EA, IAF and ILAC Mutual Recognition Agreements

CERTIFICATO DI TARATURA LAT 185/9754
Certificate of Calibration

Pagina 5 di 11
 Page 5 of 11

PR 15.02 - Rumore Autogenerato

Scopo È la misura del rumore autogenerato dalla linea di misura completa, composta da fonometro, preamplificatore e microfono.

Descrizione Il sistema di misura viene isolato dall'ambiente inserendolo in un'apposita camera fonosilata ed a tenuta stagna. Se il microfono ed il preamplificatore sono smontabili, solo essi vengono inseriti nella camera e vengono collegati al fonometro tramite un cavo di prolunga.

Impostazioni Ponderazione A, media temporale (Leq) oppure ponderazione temporale S se disponibile, altrimanti F, campo di massima sensibilità, indicazione Lp e Leq.

Letture Si legge l'indicazione relativa al rumore autogenerato sul display del fonometro.

Note

Metodo: Rumore Massimo Lp(A): 8,0 dB

Grandezza	Misura
Livello Sonoro, Lp	7,1 dB(A)
Media Temporale, Leq	7,0 dB(A)

PR 15.04 - Ponderazione di Frequenza con segnali Acustici MF

Scopo Si verifica la risposta acustica del complesso fonometro-preamplificatore-microfono per la ponderazione C o per la ponderazione A tramite Calibratore Multifunzione.

Descrizione La prova viene effettuata inviando al microfono segnali acustici sinusoidali tramite il calibratore Multifunzione. Si inviano al microfono segnali sinusoidali. I segnali sono tali da produrre un livello equivalente a 94 dB a frequenze corrispondenti ai centri banda di ottava a 125 Hz, 4k ed 8 kHz.

Impostazioni Ponderazione C (se disponibile) o Ponderazione A. Ponderazione temporale F (se disponibile) altrimenti ponderazione temporale S o Media Temporale. Campo di Misura Principale, indicazione Lp e Leq.

Letture Lettura dell'indicazione del livello sul fonometro nell'impostazione selezionata per ognuna delle frequenze stabilite.

Note

Metodo: Calibratore Multifunzione - Curva di Ponderazione: C - Freq. Normalizzazione: 1 kHz

Freq.	Let. 1	Let. 2	Media	Pond.	FF-MF	Access.	Deviaz.	Toll.	Incert.	Toll±Inc
125 Hz	94,4 dB	94,4 dB	94,4 dB	-0,2 dB	0,1 dB	0,0 dB	0,5 dB	±1,5 dB	0,46 dB	±1,0 dB
1000 Hz	94,0 dB	94,1 dB	94,1 dB	0,0 dB	0,2 dB	0,0 dB	0,0 dB	±1,1 dB	0,38 dB	±0,7 dB
4000 Hz	92,7 dB	92,7 dB	92,7 dB	-0,8 dB	0,2 dB	0,0 dB	-0,5 dB	±1,6 dB	0,50 dB	±1,1 dB
8000 Hz	88,2 dB	88,2 dB	88,2 dB	-3,0 dB	0,8 dB	0,0 dB	-2,2 dB	-3,1,+2,1 dB	0,58 dB	-2,5,+1,5 dB

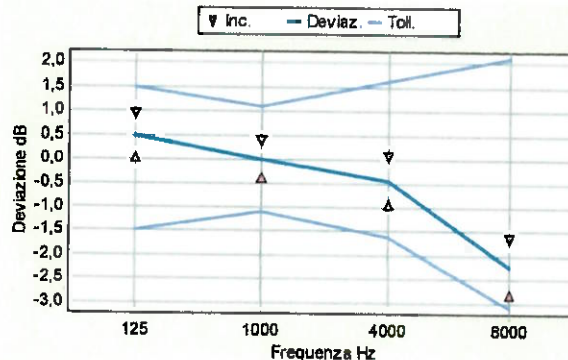

PR 1.03 - Rumore Autogenerato

Scopo Misura del livello di rumore elettrico autogenerato dal fonometro.

Descrizione Si cortocircuita l'ingresso del fonometro con l'apposito adattatore capacitivo montato sul preamplificatore microfonico. La capacità deve essere paragonabile a quella del microfono.

Impostazioni Ponderazione A (in alternativa Lin). Indicazione Leq (in alternativa Lp). Costante di tempo Slow. Campo di massima sensibilità.

Letture Lettura dell'indicatore del fonometro. Non sono previste tolleranze. Il valore letto deve essere riportato nel Rapporto di Prova.

Note

L' Operatore

Ing. Andrea ESPOSITO

Il Responsabile del Centro

Ing. Ernesto MONACO



CENTRO DI TARATURA LAT N° 185

Calibration Centre

Laboratorio Accreditato di Taratura

Sonora S.r.l.

Servizi di Ingegneria Acustica
Via dei Bersaglieri, 9 - Caserta
Tel 0823 351196 - Fax 0823 351196
www.sonorasrl.com - sonora@sonorasrl.com



LAT N°185

Membro degli Accordi di Mutuo Riconoscimento EA, IAF ed ILAC

Signatory of EA, IAF and ILAC Mutual Recognition Agreements

CERTIFICATO DI TARATURA LAT 185/9754

(Certificate of Calibration)

Pagina 6 di 11

Page 6 of 11

Ponderazione	Livello Sonoro, Lp	Media Temporale, Leq
Curva Z	17,7 dB	17,6 dB
Curva A	5,9 dB	5,8 dB
Curva C	7,2 dB	7,2 dB

PR 15.06 - Ponderazione di Frequenza con segnali Elettrici

Scopo Viene verificata elettricamente la risposta delle curve di ponderazione A, C e Z disponibili sul fonometro.

Descrizione Si effettua prima la regolazione a 1kHz generando un segnale sinusoidale continuo in modo da ottenere un livello pari al fondo scala del campo principale -45 dB sul fonometro. Si genera poi un segnale sinusoidale continuo alle frequenze di 63-125-500-2k-8k-16kHz ad un livello pari a quello generato ad 1kHz corretto inversamente rispetto alla

Impostazioni Ponderazione Temporale F e Media Temporale; campo di misurazione principale (campo di riferimento); Curve di ponderazione A, C e Z; indicazione Lp e Leq.

Lettura Si registrano le deviazioni dei valori visualizzati dal fonometro, che indicano lo scostamento dal livello ad 1kHz. Ai valori letti si sottrae il livello registrato ad 1kHz ottenendo lo scostamento relativo. A questi valori vengono aggiunte le correzioni relative all'uniformità di risposte in funzione della frequenza tipica del microfono e dell'effetto.

Note

Metodo: Livello Ponderazione F

Frequenza	Dev. Curva Z	Dev. Curva A	Dev. Curva C	Toll.	Incert.	Toll. inc
63 Hz	-0,1dB	-0,1dB	-0,1dB	±15 dB	0,15 dB	±14 dB
125 Hz	0,0 dB	-0,1dB	-0,1dB	±15 dB	0,15 dB	±14 dB
250 Hz	0,0 dB	0,0 dB	0,0 dB	±14 dB	0,15 dB	±13 dB
500 Hz	0,0 dB	0,0 dB	0,0 dB	±14 dB	0,15 dB	±13 dB
1000 Hz	0,0 dB	0,0 dB	0,0 dB	±11 dB	0,15 dB	±10 dB
2000 Hz	0,0 dB	0,0 dB	0,0 dB	±16 dB	0,15 dB	±15 dB
4000 Hz	0,0 dB	-0,2 dB	0,0 dB	±16 dB	0,15 dB	±15 dB
8000 Hz	-0,1dB	-0,6 dB	-0,5 dB	-3,1, +2,1dB	0,15 dB	-3,0, +2,0 dB
16000 Hz	-0,1dB	-5,4 dB	-5,4 dB	-17,0, +3,5 dB	0,15 dB	-16,9, +3,4 dB

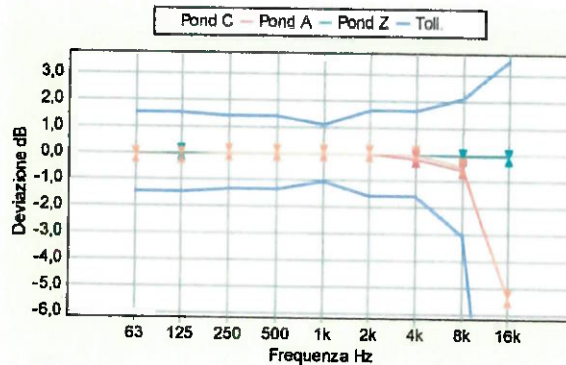

PR 15.07 - Ponderazione di Frequenza e Temporali a 1 kHz

Scopo Verifica delle Ponderazioni in Frequenza e Temporali a 1kHz

Descrizione E' una prova duplice atta a verificare il livello di calibratura ed alla frequenza di 1kHz la coerenza di indicazione 1) delle ponderazioni in frequenza C, Z e Flat rispetto alla ponderazione A 2) delle ponderazioni temporali F e Media Temporale rispetto alla ponderazione S.

Impostazioni Campo di misura di Riferimento: 1) Ponderazione in Frequenza A ed a seguire C, Z e Flat con ponderazione temporale S; 2) Ponderazione Temporale S ed a seguire F e Media Temporale con ponderazione in frequenza A.

Lettura Si annotano le indicazioni visualizzate dal fonometro e si calcolano gli scostamenti tra: 1) l'indicazione LA Se LC, S - (Z, S - LF1 S 2) l'indicazione LA, Se LA, F - Leq A.

Note

Metodo: Livello di Riferimento = 114,0 dB

L' Operatore

Dr. Andrea ESPOSITO

Il Responsabile del Centro

Ing. Ernesto MONACO



CENTRO DI TARATURA LAT N° 185

Calibration Centre

Laboratorio Accreditato di Taratura

Sonora S.r.l.

Servizi di Ingegneria Acustica
Via dei Bersaglieri, 9 - Caserta
Tel 0823 351196 - Fax 0823 351196
www.sonorasrl.com - sonora@sonorasrl.com



LAT N°185

Membro degli Accordi di Mutuo Riconoscimento EA, IAF ed ILAC

Signatory of EA, IAF and ILAC Mutual Recognition Agreements

CERTIFICATO DI TARATURA LAT 185/9754

Certificate of Calibration

Pagina 7 di 11

Page 7 of 11

Ponderazioni	Letture	Deviazione	Toll.	Incert.	Toll±Inc
C	114,0 dB	0,0 dB	±0,4 dB	0,15 dB	±0,3 dB
Z	114,0 dB	0,0 dB	±0,4 dB	0,15 dB	±0,3 dB
Slow	114,0 dB	0,0 dB	±0,3 dB	0,15 dB	±0,2 dB
Leq	114,0 dB	0,0 dB	±0,3 dB	0,15 dB	±0,2 dB

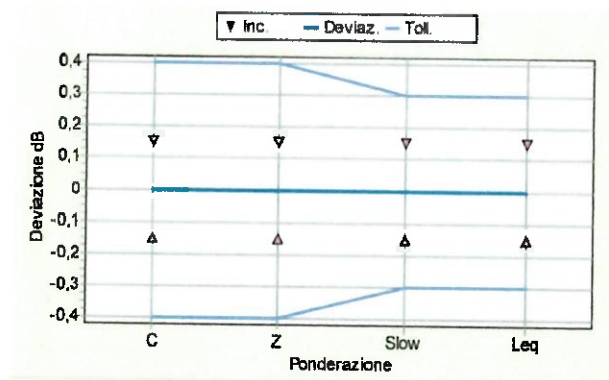

PR 15.08 - Linearità di livello nel campo di misura di Riferimento

Scopo È la verifica della caratteristica di linearità del campo di misura di Riferimento del fonometro

Descrizione Si effettua preventivamente la regolazione di Riferimento a 8 kHz generando un segnale sinusoidale continuo in modo da ottenere il livello desiderato sul fonometro (da reperire sul Manuale di Istruzioni). Si procede poi alla generazione dei livelli a passi prima di 5 dB poi di 1dB incrementando o decrementando il livello a seconda della fase di misura

Impostazioni Ponderazione in frequenza A. Ponderazione temporale F (se disponibile, allinmenti Media Temporale). Campo di misura di Riferimento

Letture Si registra il livello fatto ad ogni nuovo livello generato, ponendo attenzione nelle fasi finali alle indicazioni di overload od under-range. La deviazione deve rientrare nelle tolleranze

Note

Metodo: Livello Ponderazione F - Livello di Riferimento = 114,0 dB

L' Operatore

P. I. Andrea ESPOSITO

Il Responsabile del Centro

Ing. Ernesto MONACO



CENTRO DI TARATURA LAT N° 185

Calibration Centre

Laboratorio Accreditato di Taratura

Sonora S.r.l.

Servizi di Ingegneria Acustica

Via dei Bersaglieri, 9 - Caserta

Tel 0823 351196 - Fax 0823 351196

www.sonorasrl.com - sonora@sonorasrl.com



LAT N°185

Membro degli Accordi di Mutuo Riconoscimento EA, IAF ed ILAC

Signatory of EA, IAF and ILAC Mutual Recognition Agreements

CERTIFICATO DI TARATURA LAT 185/9754

Certificate of Calibration

Pagina 8 di 11
Page 8 of 11

Livello	Letture	Deviazione	Toll.	Incert.	Toll±Inc
20.0 dB	20.5 dB	0,5 dB	±1,1 dB	0,15 dB	±1,0 dB
21.0 dB	21,4 dB	0,4 dB	±1,1 dB	0,15 dB	±1,0 dB
22.0 dB	22,3 dB	0,3 dB	±1,1 dB	0,15 dB	±1,0 dB
23.0 dB	23,2 dB	0,2 dB	±1,1 dB	0,15 dB	±1,0 dB
24.0 dB	24,1 dB	0,1 dB	±1,1 dB	0,15 dB	±1,0 dB
29.0 dB	29,1 dB	0,1 dB	±1,1 dB	0,15 dB	±1,0 dB
34.0 dB	34,0 dB	0,0 dB	±1,1 dB	0,15 dB	±1,0 dB
39.0 dB	39,0 dB	0,0 dB	±1,1 dB	0,15 dB	±1,0 dB
44.0 dB	44,0 dB	0,0 dB	±1,1 dB	0,15 dB	±1,0 dB
49.0 dB	49,0 dB	0,0 dB	±1,1 dB	0,15 dB	±1,0 dB
54.0 dB	54,0 dB	0,0 dB	±1,1 dB	0,15 dB	±1,0 dB
59.0 dB	59,0 dB	0,0 dB	±1,1 dB	0,15 dB	±1,0 dB
64.0 dB	64,0 dB	0,0 dB	±1,1 dB	0,15 dB	±1,0 dB
69.0 dB	69,0 dB	0,0 dB	±1,1 dB	0,15 dB	±1,0 dB
74.0 dB	74,0 dB	0,0 dB	±1,1 dB	0,15 dB	±1,0 dB
79.0 dB	79,0 dB	0,0 dB	±1,1 dB	0,15 dB	±1,0 dB
84.0 dB	84,0 dB	0,0 dB	±1,1 dB	0,15 dB	±1,0 dB
89.0 dB	89,0 dB	0,0 dB	±1,1 dB	0,15 dB	±1,0 dB
94.0 dB	94,0 dB	0,0 dB	±1,1 dB	0,15 dB	±1,0 dB
99.0 dB	99,0 dB	0,0 dB	±1,1 dB	0,15 dB	±1,0 dB
104.0 dB	104,0 dB	0,0 dB	±1,1 dB	0,15 dB	±1,0 dB
109.0 dB	109,0 dB	0,0 dB	±1,1 dB	0,15 dB	±1,0 dB
114.0 dB	114,0 dB	0,0 dB	±1,1 dB	0,15 dB	±1,0 dB
119.0 dB	119,0 dB	0,0 dB	±1,1 dB	0,15 dB	±1,0 dB
124.0 dB	124,0 dB	0,0 dB	±1,1 dB	0,15 dB	±1,0 dB
129.0 dB	129,0 dB	0,0 dB	±1,1 dB	0,15 dB	±1,0 dB
133.0 dB	133,0 dB	0,0 dB	±1,1 dB	0,15 dB	±1,0 dB
134.0 dB	134,0 dB	0,0 dB	±1,1 dB	0,15 dB	±1,0 dB
135.0 dB	135,0 dB	0,0 dB	±1,1 dB	0,15 dB	±1,0 dB
136.0 dB	136,1 dB	0,1 dB	±1,1 dB	0,15 dB	±1,0 dB
137.0 dB	136,7 dB	-0,3 dB	±1,1 dB	0,15 dB	±1,0 dB

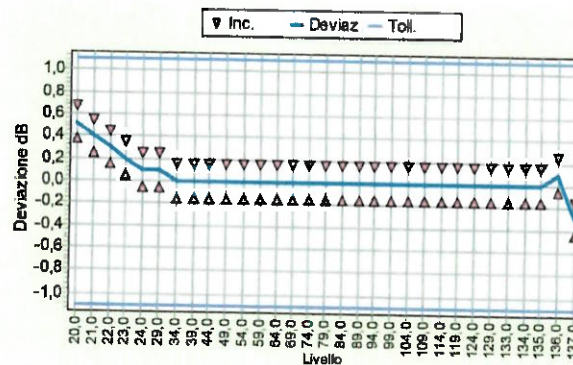

L' Operatore

P. I. Andrea ESPOSITO

Il Responsabile del Centro

Ing. Ernesto MONACO



CENTRO DI TARATURA LAT N° 185
Calibration Centre
Laboratorio Accreditato di Taratura
Sonora S.r.l.

Servizi di Ingegneria Acustica
 Via dei Bersaglieri, 9 - Caserta
 Tel 0823 351196 - Fax 0823 351196
 www.sonorasrl.com - sonora@sonorasrl.com



LAT N°185

Membro degli Accordi di Mutuo Riconoscimento EA, IAF ed ILAC

Signatory of EA, IAF and ILAC Mutual Recognition Agreements

CERTIFICATO DI TARATURA LAT 185/9754

Certificate of Calibration

Pagina 9 di 11
 Page 9 of 11

PR 15.09 - Linearità di livello comprendente il selettore del campo di misura

Scopo È la verifica della caratteristica di linearità del selettore dei campi di misura, e quindi dei range secondari disponibili sul fonometro.

Descrizione Si invia un segnale sinusoidale a 1kHz e si effettua la selezione dei campi secondari mantenendo il livello originario e registrando le indicazioni del fonometro 2) si imposta il generatore in modo che il livello atteso sia 5 dB inferiore al limite superiore del campo di riferimento, e si registrano i livelli indicati ad ogni selezione di un range disponibile.

Impostazioni Ponderazione in frequenza A. Ponderazione temporale F (se disponibile altrimenti Media Temporale). Campo di misura di Riferimento) e successivamente Range Secondari.

Letture Si annotano i livelli visualizzati dal fonometro. Si calcolano gli scostamenti tra i livelli indicati dal fonometro e quelli attesi.

Note

Metodo: Livello Ponderazione F

Campo	Atteso	Letture	Deviazione	Toll.	Incert.	Toll±inc
Riferimento	94,0 dB	94,0 dB	0,0 dB	±11dB	0,15 dB	±10 dB

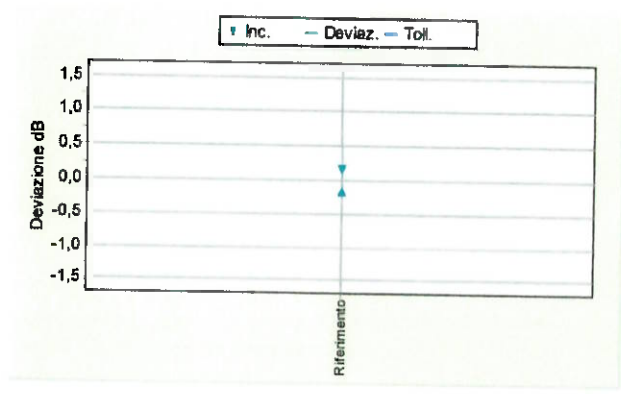

PR 15.10 - Risposta ai treni d'Onda

Scopo Viene verificata la risposta del fonometro a segnali di breve durata (treni d'onda).

Descrizione Si inviano treni d'onda a 4kHz (fasi che la sinusoidi inizino e terminino esattamente allo zero crossing) con diverse durate (differenti a seconda della costante di tempo selezionata).

Impostazioni Campo di misura di Riferimento. Ponderazione in frequenza A. Ponderazioni temporali S, F. Esposizione sonora o Media Temporale. Indicazione Livello Massimo.

Letture Viene letta l'indicazione del livello massimo sul fonometro e valutato lo scostamento tra i livelli indicati e quelli attesi calcolati (teorici).

Note

Metodo: Livello di Riferimento = 134,0 dB

Tipi Treni d'Onda	Letture	Rispost	Deviaz.	Toll.	Incert.	Toll±inc
FAST 200ms	133,0 dB	-10 dB	0,0 dB	±0,8 dB	0,15 dB	±0,7 dB
FAST 2 ms	118,0 dB	-16,0 dB	0,0 dB	-18...+13 dB	0,15 dB	-17...+12 dB
FAST 0,25 ms	108,8 dB	-27,0 dB	-0,2 dB	-3,3...+13 dB	0,15 dB	-3,2...+12 dB
SLOW 200 ms	126,5 dB	-7,4 dB	-0,1 dB	±0,8 dB	0,15 dB	±0,7 dB
SLOW 2 ms	116,9 dB	-27,0 dB	-0,1 dB	-3,3...+13 dB	0,15 dB	-3,2...+12 dB
SEL 200ms	127,0 dB	-7,0 dB	0,0 dB	±0,8 dB	0,15 dB	±0,7 dB
SEL 2 ms	117,0 dB	-27,0 dB	0,0 dB	-18...+13 dB	0,15 dB	-17...+12 dB
SEL 0,25 ms	97,9 dB	-36,0 dB	-0,1 dB	-3,3...+13 dB	0,15 dB	-3,2...+12 dB

L' Operatore

 P. L. Andrea ESPOSITO

Il Responsabile del Centro

 Ing. Ernesto MONICO



CENTRO DI TARATURA LAT N° 185
Calibration Centre
Laboratorio Accreditato di Taratura

Sonora S.r.l.
 Servizi di Ingegneria Acustica
 Via dei Bersaglieri, 9 - Caserta
 Tel 0823 351196 - Fax 0823 351196
 www.sonorasrl.com - sonora@sonorasrl.com



LAT N°185

Membro degli Accordi di Mutuo Riconoscimento EA, IAF ed ILAC

Signatory of EA, IAF and ILAC Mutual Recognition Agreements

CERTIFICATO DI TARATURA LAT 185/9754

Certificate of Calibration

Pagina 10 di 11

Page 10 of 11

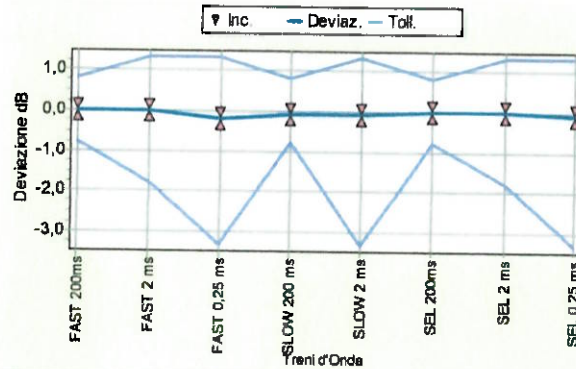

PR 15.11 - Livello Sonoro Picco C

Scopo E' la verifica del circuito rilevatore di segnali di picco con pesatura C e della sua linearità ai segnali impulsivi

Descrizione Si iniettano in due fasi distinte della prova i segnali che consistono in una sinusoide completa ad 8 kHz e mezzi cicli (positivi e negativi) di una sinusoide a 500 Hz

Impostazioni Ponderazione in frequenza C. Ponderazione temporale F (se disponibile o Media Temporale). Indicazione Leq

Lettura Si annotano le indicazioni visualizzate dal fonometro nelle impostazioni consigliate. Viene calcolato lo scostamento tra la lettura effettuata e l'indicazione prodotta con il segnale stazionario.

Note

Metodo : Livello Ponderazione F - Livello di Riferimento= 132,0 dB

Segnali	Letture	Rispost	Deviaz	Toll.	Incert.	Toll/Inc
1Ciclo 8 kHz	135,1dB	3,4 dB	-0,3 dB	±2,4 dB	0,16 dB	±2,3 dB
½Ciclo 500 Hz (+)	134,1dB	2,4 dB	-0,3 dB	±14 dB	0,16 dB	±13 dB
½Ciclo 500 Hz (-)	133,9 dB	2,4 dB	-0,5 dB	±14 dB	0,16 dB	±13 dB

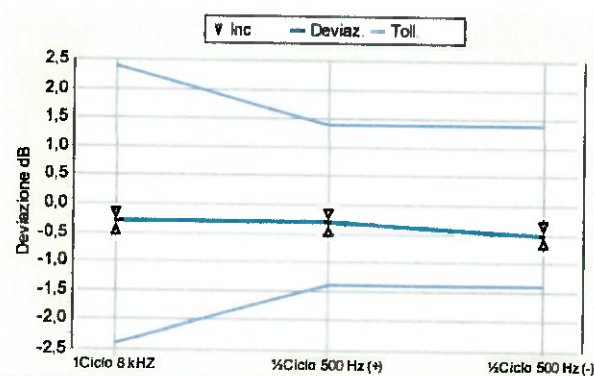

L'Operatore

P. Andrea ESPOSITO

Il Responsabile del Centro

Ing. Ernesto MONICO



CENTRO DI TARATURA LAT N° 185
Calibration Centre
Laboratorio Accreditato di Taratura
Sonora S.r.l.

Servizi di Ingegneria Acustica
Via dei Bersaglieri, 9 - Caserta
Tel 0823 351196 - Fax 0823 351196
www.sonorasrl.com - sonora@sonorasrl.com



LAT N°185

Membro degli Accordi di Muto
Riconoscimento EA, IAF ed ILAC

Signatory of EA, IAF and ILAC
Mutual Recognition Agreements

CERTIFICATO DI TARATURA LAT 185/9754

Certificate of Calibration

Pagina 11 di 11
Page 11 of 11

PR 15.12 - Indicazione di Sovraccarico

Scopo Verifica del corretto funzionamento dell'indicatore del sovraccarico

Descrizione Si inviano in due fasi distinte mezz'cicli positivi e negativi a 4kHz il cui livello deve essere incrementato (per passi di 0.5 dB) fino alla prima indicazione di sovraccarico (esclusa). Si procede poi per incrementi più fini, cioè a passo di 0.1 dB fino alla successiva indicazione di sovraccarico.

Impostazioni Ponderazione in frequenza A. Media Temporale. Indicazione Leq. campo di minor sensibilità. Vengono registrati i primi valori di livello del segnale che hanno fornito l'indicazione di overload con la precisione di 0.1 dB.

Letture La differenza fra i livelli dei segnali positivi e negativi che hanno provocato la prima indicazione di sovraccarico non deve superare le tolleranze indicate.

Note

Liv. riferimento	Ciclo Positivo	Ciclo Negativo	Deviaz.	Toll.	Incert.	Toll. Inc.
136,0 dB	141,9 dB	142,3 dB	0,4 dB	±1,8 dB	0,15 dB	±1,7 dB

L' Operatore

P. L. Andrea ESPOSITO

Il Responsabile del Centro

Ing. Ernesto MONACO



CENTRO DI TARATURA LAT N° 185

Calibration Centre

Laboratorio Accreditato di Taratura

Sonora S.r.l.

Servizi di Ingegneria Acustica

Via dei Bersaglieri, 9 - Caserta

Tel 0823 351196 - Fax 0823 351196

www.sonorasrl.com - sonora@sonorasrl.com



LAT N°185

Membro degli Accordi di Mutuo Riconoscimento EA, IAF ed ILAC

Signatory of EA, IAF and ILAC Mutual Recognition Agreements

CERTIFICATO DI TARATURA LAT 185/9753

Certificate of Calibration

Pagina 1 di 5

Page 1 of 5

- Data di Emissione: **2020/07/30**
date of Issue

- cliente **Quality Service srl**
customer
Via Chiacchiaretta, 37
66020 - Sambuceto (CH)

- destinatario **Galeno RP S.r.l.**
addressee
C.da Tamarete - Z.I.
66026 - Ortona (CH)

- richiesta **49/20**
application

- in data **2020/01/21**
date

- Si riferisce a:
Referring to

- oggetto **Calibratore**
Item

- costruttore **01dB**
manufacturer

- modello **CAL21**
model

- matricola **34282613**
serial number

- data delle misure **2020/07/30**
date of measurements

- registro di laboratorio -
laboratory reference

Il presente certificato di taratura è emesso in base all'accreditamento LAT N. 185 rilasciato in accordo ai decreti attuativi della legge n. 273/1991 che ha istituito il Sistema Nazionale di Taratura (SNT). ACCREDIA attesta le capacità di misura e di taratura, le competenze metrologiche del Centro e la riferibilità delle tarature eseguite ai campioni nazionali ed internazionali delle unità di misura del Sistema Internazionale delle Unità (SI).

Questo certificato non può essere riprodotto in modo parziale, salvo espressa autorizzazione scritta da parte del Centro.

This certificate of calibration is issued in compliance with the accreditation LAT No. 185 granted according to decrees connected with Italian Law No. 273/1991 which has established the National Calibration System. ACCREDIA attests the calibration and measurement capability, the metrological competence of the Centre and the traceability of calibration results to the national and international standards of the International System of Units (SI). This certificate may not be partially reproduced, except with the prior written permission of the issuing Centre.

I risultati di misura riportati nel presente Certificato sono stati ottenuti applicando le procedure citate alla pagina seguente, dove sono specificati anche i Campioni di Riferimento da cui inizia la catena di riferibilità del Centro ed i rispettivi certificati di taratura in corso di validità. Essi si riferiscono esclusivamente all'oggetto in taratura e sono validi nel momento e nelle condizioni di taratura, salvo diversamente specificato.

The measurement results reported in this Certificate were obtained following the procedures given in the following page, where the reference standards or instruments are indicated which guarantee the traceability chain of the laboratory, and the related calibration certificates in the course of validity are indicated as well. They relate only to the calibrated item and they are valid for the time and conditions of calibration, unless otherwise specified.

Le incertezze di misura dichiarate in questo documento sono state determinate conformemente alla Guida ISO/IEC 98 e al documento EA-4/02. Solitamente sono espresse come incertezza estesa ottenuta moltiplicando l'incertezza tipo per il fattore di copertura k corrispondente al livello di fiducia di circa il 95%. Normalmente tale fattore vale 2.

The measurement uncertainties stated in this document have been determined according to the ISO IEC Guide 98 and to EA-4/02. Usually, they have been estimated as expanded uncertainty obtained multiplying the standard uncertainty by the coverage factor k corresponding to a confidence level of about 95%. Normally, this factor k is 2.

Il Responsabile del Centro
Head of the Centre

Ing. Ernesto MONACO



CENTRO DI TARATURA LAT N° 185
Calibration Centre
Laboratorio Accreditato di Taratura

Sonora S.r.l.

Servizi di Ingegneria Acustica
 Via del Bersagliere, 9 - Caserta
 Tel 0823 351196 - Fax 0823 351196
 www.sonorasrl.com - sonora@sonorasrl.com



LAT N°185

Membro degli Accordi di Mutuo Riconoscimento EA, IAF ed ILAC

Signatory of EA, IAF and ILAC Mutual Recognition Agreements

CERTIFICATO DI TARATURA LAT 185/9753

Certificate of Calibration

Pagina 2 di 5
Page 2 of 5

Di seguito vengono riportate le seguenti informazioni:

In the following information is reported about:

- la descrizione dell'oggetto in taratura (se necessaria);
- description of the item to be calibrated (if necessary);
- l'identificazione delle procedure in base alle quali sono state eseguite le tarature;
- technical procedures used for calibration performed;
- i Campioni di Riferimento da cui ha inizio la catena della riferibilità del Centro;
- reference standards from which traceability chain is originated in the Centre;
- gli estremi dei certificati di taratura di tali campioni e l'Ente che li ha emessi;
- the relevant calibration certificates of those standards with the issuing Body;
- luogo di taratura (se effettuata fuori dal laboratorio);
- site of calibration (if different from the Laboratory);
- condizioni ambientali e di taratura;
- calibration and environmental conditions;
- i risultati delle tarature e la loro incertezza estesa.
- calibration results and their expanded uncertainty;

Strumenti sottoposti a verifica

Instrumentation under test

Strumento	Costruttore	Modello	Serie/Matricola	Classe
Calibratore	01dB	CAL21	34282613	Classe 1

Normative e prove utilizzate

Standards and used tests

I risultati di misura riportati nel presente Certificato sono stati ottenuti applicando le procedure: Calibratori - PR 4 - Rev. 1/2016
The measurement results reported in this Certificate were obtained following the Procedures:

Il gruppo di strumenti analizzato è stato verificato seguendo le normative: IEC 60942:2003 - EN 60942:2003 - CEI EN 60942:2003
The devices under test was calibrated following the Standards:

Catena di Riferibilità e Campioni di Riferimento - Strumentazione utilizzata per la taratura

Traceability and First Line Standards - Instrumentation used for the measurements

Strumento	Tipo	Marca e modello	N. Serie	Certificato N.	Data Emiss.	Ente validante
Microfono Campione	R	B&K 4180	242860	20-0109-01	20/02/07	INRIM
Multimetro	R	Agilent 34401A	MY41043722	LAT 09 60346	20/02/03	AVIATRONIK
Barometro	R	Druck DP1 142	2125275	0104-SP-20	20/02/12	WKA
Termoigrometro	R	Rotronic HL-D	A 1712390	LAT 123-19SU183	19/09/16	CAMAR
Attenuatore	L	ASIC	C 1001	LAT 185/9625	20/07/07	SONORA - PR 8
Analizzatore FFT	L	NI 4474	19545A-01	LAT 185/9626	20/07/07	SONORA - PR 10
Preamplificatore Insert Voltage	L	Gras 26AG	26630	LAT 185/9628	20/07/07	SONORA - PR 11
Alimentatore Microfonico	L	Gras 12AA	40264	LAT 185/9629	20/07/07	SONORA - PR 9
Generatore	L	Stanford Research DS360	6101	LAT 185/9624	20/07/07	SONORA - PR 7

Capacità metrologiche ed incertezze del Centro

Metrological abilities and uncertainties of the Centre

Grandezze	Strumento	Gamme Livelli	Gamme Frequenze	Incertezze
Livello di Pressione Sonora	Calibratore Multifrequenza	94 - 114 dB	315 - 18000 Hz	0,15 - 0,25 dB
Livello di Pressione Sonora	Calibratore Multifrequenza -	94 - 114 dB	315 - 16000 Hz	0,05 dB
Livello di Pressione Sonora	Calibratori Acustici	94 - 114 dB	250 - 1000 Hz	0,12 dB
Livello di Pressione Sonora	Pistonofoni	124 dB	250 Hz	0,10 dB
Livello di Pressione Sonora	Filtri Bande 1/10ttava	25 - 140 dB	315 - 8000 Hz	0,28 - 2 dB
Livello di Pressione Sonora	Filtri Bande 1/3 Ottava	25 - 140 dB	20 - 20000 Hz	0,28 - 2 dB
Livello di Pressione Sonora	Fonometri	25 - 140 dB	315 - 12500 Hz	0,15 - 0,8 dB
Livello di Pressione Sonora	Fonometri	124 dB	250 Hz	0,15 dB
Sensibilità alla pressione acustica	Microfoni WS2	114 dB	250 Hz	0,15 dB
Sensibilità alla pressione acustica	Microfoni Campione da 12	114 dB	250 Hz	0,12 dB

L'Operatore

P. i. Andrea ESPOSITO

Il Responsabile del Centro

Ing. Ernesto MONACO



CENTRO DI TARATURA LAT N° 185

Calibration Centre

Laboratorio Accreditato di Taratura

Sonora S.r.l.

Servizi di Ingegneria Acustica

Via dei Bersaglieri, 9 - Caserta

Tel 0823 351196 - Fax 0823 351196

www.sonorasrl.com - sonora@sonorasrl.com



LAT N°185

Membro degli Accordi di Mutuo Riconoscimento EA, IAF ed ILAC

Signatory of EA, IAF and ILAC Mutual Recognition Agreements

CERTIFICATO DI TARATURA LAT 185/9753

Certificate of Calibration

Pagina 3 di 5

Page 3 of 5

Condizioni ambientali durante la misura

Environmental parameters during measurements

Pressione Atmosferica	1006,0 hPa ± 0,5 hPa	(rif. 1013,3 hPa ± 20,0 hPa)
Temperatura	25,6 °C ± 1,0 °C	(rif. 23,0 °C ± 3,0 °C)
Umidità Relativa	41,1 UR% ± 3 UR%	(rif. 50,0 UR% ± 10,0 UR%)

Modalità di esecuzione delle Prove

Directions for the testings

Sugli elementi sotto verifica vengono eseguite misure acustiche ed elettriche. Le prove acustiche vengono effettuate tenendo conto delle condizioni fisiche al contorno e dopo un adeguato tempo di acclimatamento e preriscaldamento degli strumenti. Le prove elettriche vengono invece eseguite utilizzando adattatori capacitivi di adeguata impedenza. Le unità di misura "dB" utilizzate nel presente certificato sono valori di pressione assoluta riferiti a 20 microPa.

Elenco delle Prove effettuate

Test List

Nelle pagine successive sono descritte le singole prove nei loro dettagli esecutivi e vengono indicati i parametri di prova utilizzati, i risultati ottenuti, le deviazioni riscontrate, gli scostamenti e le tolleranze ammesse dalla normativa considerata.

Codice	Denominazione	Revisione	Categoria	Complesso	Incertezza	Esito
-	Ispezione Preliminare	2011-05	Generale		-	Superata
-	Rilevamento Ambiente di Misura	2011-05	Generale		-	Superata
PR 5.03	Verifica della Frequenza Generata 1/1	2016-04	Acustica	C	0,01..0,02 %	Classe 1
PR 5.01	Pressione Acustica Generata	2016-04	Acustica	C	0,00..0,12 dB	Classe 1
PR 5.05	Distorsione del Segnale Generato (THD+N)	2016-04	Acustica	C	0,42..0,42 %	Classe 1
10.8	Indice di Compatibilità (C/M)	2011-05	Acustica	C	-	Non utilizzata

Altre informazioni e dichiarazioni secondo la Norma 60942:2003

- Per l'esecuzione della verifica periodica sono state utilizzate le procedure della Norma IEC 60942:2004-03.
- Non esiste documentazione pubblica comprovante che il calibratore ha superato le prove di valutazione di Modello applicabili della IEC 60942:2003 Annex A.
- Il calibratore acustico ha dimostrato la conformità con le prescrizioni della Classe I per le prove periodiche descritte nell'Allegato B della IEC 60942:2003 per i/i livelli di pressione acustica e la/le frequenze indicate alle condizioni ambientali in cui sono state effettuate le prove. Tuttavia, non essendo disponibile una dichiarazione ufficiale di un organismo responsabile dell'approvazione del modello, per dimostrarne la conformità alle prescrizioni dell'Allegato A della IEC 60942:2003, non è possibile fare alcuna dichiarazione o trarre conclusioni relativamente alle prescrizioni della IEC 60942:2003.

L' Operatore

P. *Andrea* ESPOSITO

Il Responsabile del Centro

Ing. *Ernesto* MONACO

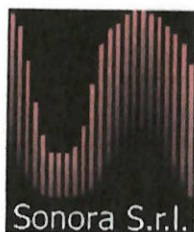

CENTRO DI TARATURA LAT N° 185

Calibration Centre

Laboratorio Accreditato di Taratura

Sonora S.r.l.

Servizi di Ingegneria Acustica

Via dei Bersaglieri, 9 - Caserta

Tel 0823 351196 - Fax 0823 351196

www.sonorasrl.com - sonora@sonorasrl.com



LAT N°185

Membro degli Accordi di Mutuo Riconoscimento EA, IAF ed ILAC

Signatory of EA, IAF and ILAC Mutual Recognition Agreements

CERTIFICATO DI TARATURA LAT 185/9753

Certificate of Calibration

Pagina 4 di 5

Page 4 of 5

-- Ispezione Preliminare

Scopo Verifica della integrità e della funzionalità del DUT

Descrizione Ispezione visiva e meccanica

Impostazioni Effettuazione del preriscaldamento del DUT come prescritto dalla casa costruttrice

Lecture Osservazione dei dettagli e verifica della conformità e del rispetto delle specifiche costruttive

Note

Controlli Effettuati	Risultato
Ispezione Visiva	superato
Integrità meccanica	superato
Integrità funzionale (comandi, indicatore)	superato
Stato delle batterie, sorgente alimentazione	superato
Stabilizzazione termica	superato
Integrità Accessori	superato
Marcatura (min. marca, modello, s/n)	superato
Manuale Istruzioni	superato
Stato Strumento	Condizioni Buone

-- Rilevamento Ambiente di Misura

Scopo Rilevamento dei parametri fisici dell'ambiente di misura

Descrizione Letture di valori di Pressione Atmosferica Locale, Temperatura ed Umidità Relativa del laboratorio

Impostazioni Attivazione degli strumenti necessari per le misure

Lecture Letture effettuate direttamente sugli strumenti (barometro, termometro ed igrometro)

Note

Riferimenti: Limiti: Patm=1013,25hpa ±20,0hpa - T aria=23,0°C ±3,0°C - UR=50,0% ±10,0%

Grandezza	Condizioni Iniziali	Condizioni Finali
Pressione Atmosferica	1006,0 hpa	1006,1 hpa
Temperatura	25,6 °C	25,1 °C
Umidità Relativa	41,1 UR%	41,9 UR%

PR 5.03 - Verifica della Frequenza Generata 1/1

Scopo Verifica della frequenza al livello di pressione acustica generato dal calibratore

Descrizione Misurazione della frequenza del segnale proveniente dal microfono campione tramite il multimetro

Impostazioni Collegamento della linea Microfono campione/preamplificatore/alimentatore microfonico al multimetro digitale

Lecture Lettura diretta del valore della frequenza sul multimetro

Note

Metodo: Frequenze Nominali

Freq. Nom. @94dB Deviaz.

1k Hz 1002,03 Hz 0,20 %

Toll.C11	Toll.C12	Incert.	Toll.C11±inc	Toll.C12±inc
0,0..+1,0%	0,0..+2,0%	0,01%	0,0..+1,0%	0,0..+2,0%

PR 5.01 - Pressione Acustica Generata

Scopo Determinazione del livello di pressione acustica generato dal calibratore con il Metodo Insert Voltage

Descrizione Fase 1 misura dell'ampiezza del segnale elettrico in uscita dalla linea Microfono campione/alimentatore e calibratore attivo. Fase 2 si inietta nel preamplificatore il V un segnale tramite il generatore tale da eguagliare quello fatto nella fase 1

Impostazioni Collegamento della linea Microfono campione/preamplificatore/alimentatore al multimetro digitale. Selezione manuale dell'Insert Voltage tramite switch

Lecture Livelli di pressione sul multimetro digitale nella 2 fasi. Calcolo della pressione acustica in dB usando la sensibilità del microfono Campione. Eventuale correzione del valore di pressione dovuta alla pressione atmosferica

Note

L' Operatore

Pr. Andrea ESPOSITO

Il Responsabile del Centro

Ing. Ernesto MONICO



CENTRO DI TARATURA LAT N° 185
Calibration Centre
Laboratorio Accreditato di Taratura

Sonora S.r.l.
 Servizi di Ingegneria Acustica
 Via dei Bersaglieri, 9 - Caserta
 Tel 0823 351196 - Fax 0823 351196
 www.sonorasrl.com - sonora@sonorasrl.com



LAT N°185

Membro degli Accordi di Mutuo Riconoscimento EA, IAF ed ILAC

Signatory of EA, IAF and ILAC Mutual Recognition Agreements

CERTIFICATO DI TARATURA LAT 185/9753
Certificate of Calibration

Pagina 5 di 5
 Page 5 of 5

Metodo : Insert Voltage - Correzione Totale: -0,001 dB

F Esatta Liv94dB Deviaz.
 1002,03 Hz 93,82 dB -0,18 dB

Incert.	Toil.C11	Toil.C12	Toil.C11+12
0,22 dB	0,00 +0,40	0,00, +0,60	0,00 +0,28 dB

PR 5.05 - Distorsione del Segnale Generato (THD+N)

Scopo Determinazione della Distorsione Armonica Totale (THD+N) al livello di pressione acustica generato dal calibratore

Descrizione Tramite analizzatore di spettro si verifica che il rapporto tra la somma dei livelli delle bande laterali e delle armoniche con il livello del segnale principale sia inferiore alla tolleranza stabilita

Impostazioni Selezione del livello e della frequenza sul calibratore. Collegamento della linea Microfono campione/preamplificatore/alimentatore all'analizzatore FFT

Letture Campionamento degli spettri con l'analizzatore FFT e calcolo della THD

Note

Metodo : Frequenze Rilevate

F.Nominale F.Esatte @94dB
 1k Hz 1002,0 Hz 157 %

Toil. C11	Toil. C12	Incert.	Toil.C11+12
0,0, +3,0 %	0,0, +4,0 %	0,42 %	0,0, +2,6 %

L' Operatore

P. i. Andrea ESPOSITO

Il Responsabile del Centro

Ing. Ernesto MONACO

ALLEGATO 4:

**DELIBERA REGIONE ABRUZZO N.455 del
09/03/1999 ORDINANZA N. 35 del 19/04/1999**

**SOCIETÀ CHIMICA BUSSI S.p.A.
Piazzale Electrochimica, 1
65022 BUSSI (PE)**

PARTE I

LEGGI, REGOLAMENTI ED ATTI
DELLA REGIONE

ATTI

DELIBERAZIONI DELLA
GIUNTA REGIONALE

DELIBERAZIONE 09.03.1999 n. 455:
Legge 447/95 art. 2 commi 6 e 7 - Delibera di G.R. n. 2467 del 03.07.96 "Modalità e criteri per la presentazione delle domande per lo svolgimento dell'attività di "tecnico competente" nel campo dell'acustica ambientale - DPCM 31.03.98 - Delibera di G.R. n. 2025 del 06.08.98 - Approvazione elenco.

LA GIUNTA REGIONALE

Omissis

A voti unanimi espressi nei modi di legge

DELIBERA

1) di approvare la risultanza dell'istruttoria così come condotta dal CRIA - Comitato Regionale contro l'Inquinamento Acustico e Atmosferico - Sottogruppo Inquinamento Acustico - verbale n. 45 del 21.10.98 - All. 1 demandando al competente Settore Ecologia e Tutela dell'Ambiente la adozione dei provvedimenti di notifica agli interessati del riconoscimento di "tecnico competente" relativamente alle domande pervenute entro il 09.11.96 ed entro il 30.04.97;

2) di confermare che la domanda per "tecnici competenti" nel campo dell'acustica ambien-

tale può essere rinnovata il 30 aprile di ogni anno così come espresso nella delibera di G.R. n. 2467/96.



SETTORE ECOLOGIA E TUTELA AMBIENTE
SERVIZIO ECOLOGIA E TUTELA DELL'AMBIENTE

ORDINANZA N°35 DEL
Prof.

Delibera n.455 del 9.03.99 - Notifica inserimento nell'elenco dei tecnici competenti nel campo dell'acustica ambientale.

IL DIRIGENTE DEL SERVIZIO

VISTA la legge 447/95 "Legge quadro sull'inquinamento acustico" che individua all'art. 2 commi 6,7,8 e 9 la figura del "tecnico competente" ovvero del soggetto professionale abilitato ad operare nel campo dell'acustica ambientale;

VISTA la Delibera n.455 del 9.03.99 - Legge 447/95 art. 2 commi 6 e 7 - Delibera di G.R. n. 2467 del 3.07.96 "Modalità e criteri per la presentazione delle domande per lo svolgimento dell'attività di "tecnico competente" nel campo dell'acustica ambientale - DPCM 31.03.98 - Delibera di G.R. n.2025 del 6.08.98 - Approvazione elenco;

CONSIDERATO che, con la stessa delibera di G.R. n.455 del 9.03.99 è stata demandata al competente Settore Ecologia e Tutela Ambiente l'adozione dei provvedimenti di notifica agli interessati del riconoscimento di "tecnico competente" relativamente alle domande pervenute entro il 9.11.96 ed entro il 30.04.97;

VISTA la L.R. n. 34 del 7.06.1996 recante: "Disposizioni per accelerare l'attuazione dei Progetti Speciali Regionali e lo snellimento di alcune procedure di contabilità";

DISPONE

La notifica al Sig. Francesco D'ALESSANDRO della sua inclusione nell'elenco dei "tecnici competenti" nel campo dell'acustica ambientale così come ratificato con Delibera di G.R. n.455 del 9.03.99;

L'ESTENSORE

Claudia Centonelli
Claudia Centonelli

IL RESPONSABILE DELL'U.O.

(Dott. Ing. Val. Filasco)
[Signature]

IL DIRIGENTE DI SERVIZIO

(Ing. Carlo Fusca)
[Signature]

l/eg
elenco D'ALESSANDRO

Studio per la Valutazione di Incidenza Ambientale per le modifiche conseguenti alla messa a regime dell'impianto clorito e dei sistemi di cogenerazione

SOCIETA' CHIMICA BUSSI S.p.A.

ALLEGATO 11
INTEGRAZIONI ALLO STUDIO PREVISIONALE DI IMPATTO ACUSTICO
PER L'INCREMENTO DELLA CAPACITÀ PRODUTTIVA DELL'IMPIANTO
PAC

Preparato per

Società Chimica Bussi S.p.A.

Data

Gennaio 2021

Preparato da

Ramboll Italy S.r.l.

Ufficio di Roma

Numero di Progetto

330002303

**INTEGRAZIONI ALLO
STUDIO PREVISIONALE
DI IMPATTO ACUSTICO
PER L'INCREMENTO
DELLA CAPACITÀ
PRODUTTIVA
DELL'IMPIANTO PAC
SOCIETÀ CHIMICA
BUSSI S.P.A.**

INTEGRAZIONI ALLO STUDIO PREVISIONALE DI IMPATTO ACUSTICO PER L'INCREMENTO DELLA CAPACITÀ PRODUTTIVA DELL'IMPIANTO PAC SOCIETÀ CHIMICA BUSSI S.P.A.

N. Progetto **330002003**
Versione **FINALE**
Emissione **Gennaio 2021**
Redatto **Chiara Schiavo/Francesco Mauro**
Verificato **Tiziana Di Marco**
Approvato **Aldo Trezzi/Francesco Mauro**

Redatto:	
Controllato:	
Approvato:	 

Ramboll eroga i propri servizi secondo gli standard operativi del proprio Sistema di Gestione Integrato Qualità, Ambiente e Sicurezza, in conformità a quanto previsto dalle norme UNI EN ISO 9001:2015, UNI EN ISO 14001:2015 e OHSAS 18001:2007. Bureau Veritas Certification Holding SAS ha certificato il sistema QHSE italiano in conformità ai requisiti del Gruppo Ramboll (Certificazione Multisito).

Questo report è stato preparato da Ramboll su richiesta di Società Chimica Bussi S.p.A. per gli scopi illustrati in questo documento. Ramboll non si assume alcuna responsabilità nei confronti del Cliente e nei confronti di terzi in relazione a qualsiasi elemento non incluso nello scopo del lavoro preventivamente concordato con il Cliente stesso. I terzi sopra citati che utilizzino per qualsivoglia scopo i contenuti di questo rapporto lo fanno a loro esclusivo rischio e pericolo.

INDICE

1.	INTRODUZIONE E SCOPO DEL LAVORO	4
2.	STATO DEL CLIMA ACUSTICO ANTE-OPERAM	6
2.1	Piano Comunale di Classificazione Acustica del Territorio (PCCA) di Bussi sul Tirino (PE)	6
2.2	Risultati dei rilievi fonometrici condotti nel giugno 2019	8
3.	METODOLOGIA DI STIMA DELL'IMPATTO ACUSTICO	13
3.1	Stima del contributo acustico dovuto all'incremento di traffico	13
3.2	Stima del contributo acustico dovuto all'esercizio del terzo reattore PAC	15
3.3	Metodologia di stima degli effetti cumulati (scenario post-operam)	16
4.	STIMA PREVISIONALE DELL'IMPATTO ACUSTICO	17
4.1	Stima del contributo acustico derivante dal traffico	17
4.2	Stima del contributo acustico derivante dall'esercizio del terzo reattore PAC	24
4.3	Stima delle emissioni acustiche post-operam e confronto con i limiti acustici	25
5.	CONCLUSIONI	31

ALLEGATI

ALLEGATO 1

Valutazione di impatto acustico – Società Chimica Bussi (Giugno 2019)

ALLEGATO 2

Valutazione di impatto acustico – Installazione terzo reattore PAC c/o stabilimento Società Chimica Bussi (Novembre 2019)

ALLEGATO 3

Iscrizione albo Tecnico Competente in Acustica

1. INTRODUZIONE E SCOPO DEL LAVORO

Il presente documento è stato predisposto da Ramboll Italy S.r.l. (nel seguito Ramboll), su richiesta di Società Chimica Bussi S.p.A. (nel seguito SCB o la Committente), e costituisce la valutazione previsionale dell'impatto acustico ambientale generato dall'incremento della capacità produttiva dell'impianto PAC installato presso lo stabilimento di Bussi sul Tirino (PE).

Il presente documento integra la valutazione previsionale già presentata da SCB nell'ambito della procedura di Verifica di Assoggettabilità a V.I.A. (Codice Pratica 20/261963) e fornisce le integrazioni richieste dal Dipartimento Territorio – Ambiente, Servizio Valutazioni Ambientali, della Regione Abruzzo con nota prot. n. RA/DPC002/0392499/20 nel seguito riportate:

[...]

Infine, per consentire all'Autorità Competente per la VIA la valutazione del progetto sulla base dei criteri riportati nell'Allegato V al D.lgs. 152/06, è necessario approfondire gli aspetti legati all'impatto acustico dell'intervento, in quanto dalla campagna di indagine fonometrica, datata giugno 2019 allegata allo SPA, si riscontrano dei superamenti dei limiti notturni, mentre l'attuale valutazione acustica previsionale indaga solo il periodo diurno. In funzione delle risultanze di detta relazione, se necessario, il proponente dovrà proporre misure mitigative, da attuare per evitare o prevenire quelli che potrebbero altrimenti rappresentare impatti ambientali significativi e negativi. Inoltre, la valutazione previsionale costituisce elaborato specialistico e, pertanto, deve essere firmata da un tecnico competente in acustica.

[...]

Come richiesto, la valutazione previsionale di impatto acustico è stata integrata considerando gli effetti sul clima acustico attuale ascrivibili alle seguenti sorgenti acustiche:

1. Incremento degli automezzi in transito da e verso lo stabilimento SCB. Come mostrato nella valutazione previsionale di impatto acustico agli atti del procedimento in oggetto, tale incremento è stato stimato in 5 transiti di automezzi pesanti al giorno, esclusivamente nel periodo di riferimento diurno (06.00-22.00). Sulla base di quanto dichiarato da SCB non è previsto il transito di mezzi aggiuntivi durante il periodo di riferimento notturno;
2. Esercizio in continuo del terzo reattore per la produzione di PAC. Tale reattore, installato nel mese di Novembre 2019, non risultava ancora in esercizio con continuità durante le rilevazioni fonometriche eseguite nel mese di Giugno 2019¹ (si veda l'**Allegato 1**) che sono state utilizzate come *clima acustico ante-operam* nella valutazione previsionale di impatto acustico già agli atti. Tuttavia, nella valutazione agli atti Ramboll non ha ritenuto necessario aggiungere una ulteriore sorgente sonora corrispondente al terzo reattore dal momento che la specifica valutazione acustica commissionata da SCB per tale reattore nel mese di Novembre 2019² (si veda l'**Allegato 2**), si concludeva con la seguente valutazione

l'installazione del terzo reattore PAC, previsto all'interno di un capannone sito nel sedime industriale della Società Chimica Bussi non apporterà, in entrambi i periodi di riferimento, nessun incremento ai livelli di rumore ambientali rilevati nella configurazione ante-operam (vale a dire quella di Giugno 2019)

¹ Contenute nel documento Valutazione di impatto acustico – Società Chimica Bussi, redatto dalla società Acustica Sas di Sandro Spadafora & C.;

² Contenuta nel documento Valutazione di impatto acustico – installazione terzo reattore PAC c/o stabilimento Società Chimica Bussi redatto dalla società Acustica Sas di Sandro Spadafora & C.;

Al fine di fornire le integrazioni richieste, il terzo reattore di produzione di PAC è stato cautelativamente considerato nelle simulazioni sviluppate in entrambi i periodi di riferimento.

Per la valutazione del clima acustico Ramboll ha utilizzato la metodologia analitica sviluppata dal Consiglio Nazionale delle Ricerche (CNR) relativamente alle emissioni acustiche da traffico autoveicolare e la norma ISO 9613 "Attenuation of sound during propagation outdoors" per le emissioni acustiche per terzo reattore considerando:

- i risultati dei rilievi fonometrici condotti nel mese di Giugno 2019 contenuti nel documento "Valutazione di Impatto Acustico" redatto dalla società Acustica Sas di Sandro Spadafora & C. (in **Allegato 1**).
- i possibili percorsi stradali potenzialmente percorribili dagli automezzi per raggiungere lo stabilimento di Bussi;
- le caratteristiche acustiche della sorgente sonora costituita dal terzo reattore PAC, desunti dal documento di previsione di impatto acustico - Installazione del terzo reattore PAC c/o stabilimento industriale Società Chimica Bussi redatto dalla società Acustica Sas di Sandro Spadafora & C. (in **Allegato 2**).

Il presente documento, che costituisce lo Studio Previsionale di Impatto Acustico (SPIA), è strutturato nei seguenti capitoli:

- stato del clima acustico *ante-operam* (**Capitolo 2**);
- metodologia di stima dell'impatto acustico (**Capitolo 3**);
- stima previsionale di impatto acustico (**Capitolo 4**);
- conclusioni (**Capitolo 5**).

2. STATO DEL CLIMA ACUSTICO ANTE-OPERAM

2.1 Piano Comunale di Classificazione Acustica del Territorio (PCCA) di Bussi sul Tirino (PE)

Il comune di Bussi sul Tirino, nel quale lo stabilimento della Committente è ubicato, non ha provveduto a redigere il Piano Comunale di Classificazione Acustica del Territorio (PCCA) come richiesto dall'articolo 6 c.1 lett. a) della Legge 447/1995. Pertanto, per la valutazione dell'inquinamento acustico, si applicano i limiti di cui all'art. 6 comma 1 del D.P.C.M. 01/03/1991, così come indicato nell'art. 8 del D.P.C.M. 14/11/1997. Tali limiti sono riportati nella tabella seguente.

Tabella 1: Individuazione dei valori limite di accettabilità (DPCM 01/03/1991)		
Zonizzazione	Limite Diurno [Leq A]	Limite Notturno [Leq A]
Tutto il territorio nazionale	70	60
Zona A (decreto ministeriale n. 1444/68) (*)	65	55
Zona B (decreto ministeriale n. 1444/68) (*)	60	50
Zona esclusivamente industriale	70	70
(*) Zone di cui all'art. 2 del Decreto Ministeriale 2 aprile 1968		

Data la destinazione d'uso della zona e l'attuale stato di fruizione della stessa, l'area nella quale insiste lo stabilimento oggetto di studio è da considerarsi appartenente alla "Zona esclusivamente industriale", mentre quella relativa ai ricettori ad esso limitrofi può essere classificata come: "Tutto il territorio nazionale", per i quali i limiti applicabili sono riportati nella seguente tabella.

Tabella 2: Valori limite di immissione (DPCM 14/11/1997)		
Classe di destinazione d'uso del territorio	Limite Diurno [Leq A]	Limite Notturno [Leq A]
V – Aree prevalentemente industriali	70	60

Per quanto riguarda il rumore prodotto dalle infrastrutture stradali vige una normativa specifica (D.P.R. n.142 del 30/04/2004); in particolare per i ricettori all'interno delle fasce di pertinenza acustica delle infrastrutture di trasporto sussiste un duplice vincolo:

- per il rumore complessivo prodotto da tutte le sorgenti diverse dalle infrastrutture di trasporto valgono i valori limite assoluti di immissione derivanti dalla classificazione acustica attribuita alle fasce (D.P.C.M. 14/11/1997 (art.3) – valori limite assoluti di immissione riportati nella **Tabella 2**);
- per il rumore prodotto dal traffico veicolare entro le fasce di pertinenza delle infrastrutture stradali esistenti si fa riferimento all'articolo 5 del D.P.R. 30/04/2004, n.142 che rimanda a sua volta alla tabella 2 dell'allegato 1, riproposta nella **Tabella 3**.

Tabella 3: Limiti di immissione per traffico stradale relativo a ricettori interni alle fasce di pertinenza

Tipo di strada (secondo codice della strada)	Sottotipi a fini acustici (secondo norme CNR 1980 direttive Put)	Ampiezza fascia di pertinenza acustica (m)	Scuole, ospedali, case di cura e di riposo		Altri ricettori	
			Diurno dB(A)	Notturmo dB(A)	Diurno dB(A)	Notturmo dB(A)
A- Autostrada		100 (fascia A)	50	40	70	60
		150 (fascia B)			65	55
B- Extraurbana principale		100 (fascia A)	50	40	70	60
		150 (fascia B)			65	55
C- Extraurbana secondaria	Ca (strade a carreggiate separate e tipo IV CNR 1980)	100 (fascia A)	50	40	70	60
		150 (fascia B)			65	55
	Cb (tutte le altre strade extraurbane secondarie)	100 (fascia A)			70	60
		50 (fascia B)			65	55
D-urbana a scorrimento	Da (strade a carreggiate separate e interquartiere)	100	50	40	70	60
	Db (Tutte le altre strade urbane di scorrimento)	30			65	55
E-urbana di quartiere		30	Definiti dai comuni nel rispetto dei valori riportati in tabella C allegata al DPCM in data 14 novembre 1997 e comunque in modo conforme alla zonizzazione acustica delle aree urbane, come prevista dall'articolo 6, comma 1, lettera a) della legge n.447 del 1995			
F-locale		30				

2.2 Risultati dei rilievi fonometrici condotti nel giugno 2019

Per quanto riguarda lo stato attuale del clima acustico presso i recettori sensibili presenti nel territorio limitrofo l'insediamento industriale Società Chimica Bussi (clima acustico ante-operam) si è fatto riferimento ai rilievi fonometrici condotti nel giugno 2019 i cui risultati sono contenuti nel documento "Valutazione di Impatto Acustico" redatto dalla società Acustica Sas di Sandro Spadafora & C.

Le misure fonometriche sono state eseguite in entrambi i periodi di riferimento (diurno e notturno) presso 5 ricettori sensibili più prossimi allo stabilimento e localizzati in prossimità dei confini Est e Ovest (denominati con la lettera **S** evidenziati in giallo nella **Figura 1**) e presso 7 punti di misura localizzati in prossimità di aree appartenenti alla Rete Natura 2000 e habitat riconosciuti come importanti per la conservazione di popolazioni di uccelli selvatici (Important Bird and Biodiversity, nel seguito IBA) (denominati con la lettera **P** ed evidenziati in rosa nella **Figura 1**).

La localizzazione di tutti i punti interessati dai rilievi fonometrici è riportata in **Figura 1**.



Figura 1: Localizzazione dei ricettori sensibili S e dei punti di misura P

Il dettaglio dell'ubicazione dei ricettori sensibili **S** individuati è riportato in **Tabella 4**.

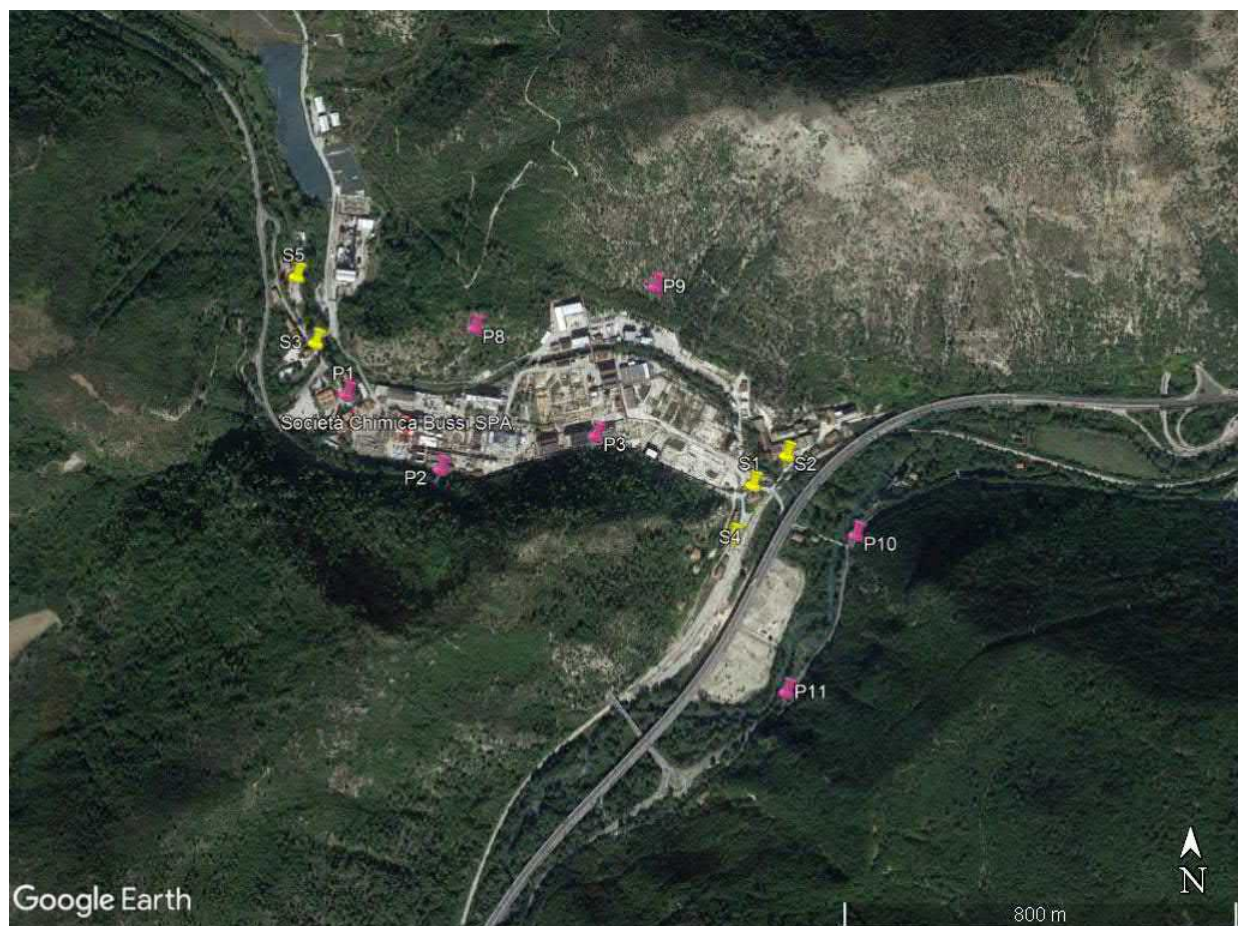

Tabella 4: Dettaglio dell'ubicazione dei ricettori sensibili individuati			
N.	Coordinata EST UTM Zona 33	Coordinata UTM Zona 33 NORD	Ubicazione
S1	4.672.025,30	4.672.138,03	
S2	405.096,54	4.672.192,94	
S3	404.127,58	4.672.438,59	

Tabella 4: Dettaglio dell'ubicazione dei ricettori sensibili individuati

S4	404.983,81	4.672.025,30	
S5	404.088,82	4.672.576,66	

Tutti i ricettori sensibili di tipo **S** individuati nei pressi dello stabilimento risultano ubicati all'interno delle fasce di pertinenza stradale, così come definite dal D.P.R. n.142/2004, di cui alla **Tabella 3** del presente documento. Nella **Tabella 5** sono indicati per ogni punto di misura, il ricettore abitativo corrispondente, il tipo di infrastruttura stradale all'interno della cui fascia di pertinenza ricade il ricettore stesso, la distanza del ricettore dal bordo stradale, l'ampiezza della fascia di pertinenza stradale, i limiti acustici fissati dal D.P.R. n.142/2004 esclusivamente per il periodo diurno in quanto l'aumento del traffico di mezzi pesanti previsti a seguito delle modifiche proposte è previsto soltanto nelle ore giornaliere.

Tabella 5: Caratteristiche dei ricettori sensibili interni alle fasce di pertinenza stradali (D.P.R. n.142/2004) e limiti acustici applicabili

Punto di misura	Ricettore Corrispondente	Distanza tra ricettore e bordo strada (m)	Nome e tipo di strada	Tipo e ampiezza della fascia di pertinenza	Limiti acustici
					Periodo diurno dB(A)
S1	R1	80	A25 - A	Fascia A - 100 m	70
S2	R2	55	A25 - A	Fascia A - 100 m	70
S3	R3	75	SS153 - C	Fascia A - 100 m	70
S4	-	90	A25 - A	Fascia A - 100 m	-
S5	-	55	SS153 - C	Fascia A - 100 m	-

Nella **Tabella 6** sono riportati i risultati delle indagini fonometriche condotte nel giugno 2019 per tutti i punti di misura, con riferimento al periodo diurno.

Tabella 6: Risultati delle misurazioni fonometriche condotte nel giugno 2019 (periodo di riferimento diurno)

Punto	Leq	Limiti di immissione applicabili
	Diurno dB(A)	Diurno dB(A)
S1	52,3	70
S2	54,5	
S3	55,6	
S4	54,5	
S5	55,6	
P1	56,5	
P2	57,7	
P3	49,1	
P8	61,8	
P9	55,4	
P10	62,6	
P11	68,9	

Nella **Tabella 7** sono riportati i risultati delle indagini fonometriche condotte nel giugno 2019 per tutti i punti di misura, con riferimento al periodo notturno.

Tabella 7: Risultati delle misurazioni fonometriche condotte nel giugno 2019 (periodo di riferimento notturno)		
Punto	Leq	Limiti di immissione applicabili
	notturno dB(A)	Diurno dB(A)
S1	49,4	60
S2	53,8	
S3	45,7	
S4	48,7	
S5	44,5	
P1	48,3	
P2	59,0	
P3	46,3	
P8	62,3	
P9	56,2	
P10	60,6	
P11	58,1	

Come riportato nel documento "Valutazione di Impatto Acustico" redatto dalla società Acustica Sas di Sandro Spadafora & C. (**Allegato 1**) e successivamente riportato nella comunicazione inviata da SCB alla Regione Abruzzo (DPC025 dipartimento opere pubbliche, governo del territorio e politiche ambientali – Servizio Politica Energetica, Qualità dell'aria e SINA) in data 07 agosto 2019, i livelli di pressione sonora misurati presso le aree naturali protette più prossime allo stabilimento SCB (punti P8 e P9 per il Parco Naturale del Gran Sasso e punti P10 e P11 per il Parco Naturale della Majella) sono influenzati acusticamente da sorgenti sonore esterne a SCB. In particolare, come riportato in tale comunicazione:

- il clima acustico misurato nei punti P8 e P9 è significativamente influenzato dalle attività della ditta Silysiamont (limitrofa a SCB);
- il clima acustico misurato nei punti P10 e P11 dipende in modo esclusivo dal traffico veicolare della A25 e della SS17.

La Committente ritiene, pertanto, che i superamenti dei limiti acustici rilevati presso tali ricettori non siano attribuiti alle attività industriali condotte da SCB.

3. METODOLOGIA DI STIMA DELL'IMPATTO ACUSTICO

Nel seguito è riportata la metodologia di calcolo utilizzata per la valutazione previsionale di impatto acustico relativamente alle modifiche previste e alle richieste di integrazioni formulate dagli Enti. A tal proposito Ramboll ha provveduto a stimare il clima acustico indotto dalle modifiche in progetto utilizzando:

- la metodologia analitica sviluppata dal Consiglio Nazionale delle Ricerche (CNR)³ e descritta al **paragrafo 3.1**, per la valutazione relativa all'incremento del traffico veicolare (stimato nel transito di 5 mezzi pesanti/giorno nelle aree prossime al sito nel periodo di riferimento diurno);
- la norma ISO 9613 "Attenuation of sound during propagation outdoors", descritta al **paragrafo 3.2**, per la stima dell'impatto acustico generato dall'esercizio del terzo reattore PAC.

Sebbene tale reattore sia già installato presso lo stabilimento (e quindi non rientra tra gli interventi in progetto) esso non era stato incluso nelle precedenti valutazioni in quanto non in funzione durante le campagne di misurazione fonometriche effettuate a giugno 2019.

A scopo cautelativo, tale sorgente sonora – sebbene localizzata all'interno di un edificio - è stata simulata come se fosse localizzata in campo aperto e quindi trascurando i meccanismi di attenuazione dovuti alla presenza di ostacoli e edifici presenti nello stabilimento SCB, tra cui i muri perimetrali del capannone in cui tale reattore è installato.

3.1 Stima del contributo acustico dovuto all'incremento di traffico

Per la valutazione dell'impatto acustico derivante dalle sorgenti lineari è stato utilizzato un modello semplificato basato sulle formule di regressione elaborato dal Consiglio Nazionale delle Ricerche (CNR).

Tale modello, che rappresenta un perfezionamento di una metodologia analoga già sperimentata in Germania e adattata alla situazione italiana, mette in relazione il livello medio energetico della strada (ipotizzata come sorgente lineare concentrata sulla mezzera, calcolato sul piano stradale) con le caratteristiche geometriche dell'infrastruttura di progetto ed i parametri del traffico urbano.

$$L_{Aeq} = \alpha + 10 \log_{10} (N_L + \beta N_W) + 10 \log_{10} (d_0/d) + \Delta L_V + \Delta L_F + \Delta L_B + \Delta L_S + \Delta L_G + \Delta L_{VB}$$

Nella quale:

α è un coefficiente correlato al livello di rumore medio prodotto dal singolo veicolo isolato, che varia a seconda della nazione e dipende dalle condizioni di guida, dalle caratteristiche del parco macchina e dalle abitudini di guida. In Italia esso è assunto pari a 35,1 dBA;

β è un coefficiente di ponderazione che tiene conto del più elevato livello di rumore dei veicoli pesanti. In Italia esso è assunto pari a 8;

N_L e N_W sono rispettivamente numero di veicoli leggeri e pesanti che transitano in 1 ora;

d_0 è distanza di riferimento, pari a 25 m

d è la distanza ricettore-strada

ΔL_V è un parametro che tiene conto della velocità media del flusso di traffico;

³ Canelli G. B., Gluck K., Santoboni S. A., A mathematical model for evaluation and prediction of mean energy level of traffic noise in Italian towns, *Acustica*, 53, 31, 1983

V media (km/h)	ΔL_V (dBA)
30 - 50	0
50 - 60	+1
60 - 70	+2
70 - 80	+3
80 - 100	+4

ΔL_F e ΔL_B sono i parametri per le riflessioni della facciata più vicina (+2,5 dB) e lontana (+ 1,5 dB);

ΔL_S è parametro relativo alla superficie stradale;

Tipo asfalto	ΔL_S (dBA)
Liscio	-0,5
Ruvido	0
Cemento	+1,5
Pavè	+4

ΔL_G è un parametro che considera la pendenza della strada: a partire da una pendenza pari al 6% aumenta di 0,6 dB per ogni punto percentuale.

ΔL_{VB} è un parametro che tiene conto di situazioni limite quali l'eventuale presenza di un semaforo (+1,0 dB) o velocità inferiori a 30 km/h (-1,5 dB).

La classificazione delle strade, delle dimensioni degli elementi che compongono la piattaforma ed i livelli di servizio è riportata in **Figura 2**.

TIPICI SECONDO IL CODICE	AMBITO TERRITORIALE		Larghezza min. del margine interno (m)	Larghezza min. del margine laterale (m)	LIVELLO DI SERVIZIO	Portata di servizio per corsia (autoveic. equiv./ora)	Larghezza minima del marciapiedi (m)	
								1
AUTOSTRADA	A	EXTRAURBANO	strada principale	4,0 (a)	6,1 (b)	B (2 o più corsie)	1100	-
			eventuale strada di servizio	-	-	C (1 corsia) C (2 o più corsie)	650 (d) 1300	-
	URBANO	strada principale	3,2 (a)	5,3 (b)	C (2 o più corsie)	1550	-	
		eventuale strada di servizio	-	-	D (1 corsia) D (2 o più corsie)	1150 (d) 1650	1,50	
EXTRAURBANA PRINCIPALE	B	EXTRAURBANO	strada principale	3,5(a)	4,25(b)	B (2 o più corsie)	1000	-
			eventuale strada di servizio	-	-	C (1 corsia) C (2 o più corsie)	650 (d) 1200	-
EXTRAURBANA SECONDARIA	C	EXTRAURBANO	C1	-	-	C (1 corsia)	600 (e)	-
			C2	-	-	C (1 corsia)	600 (e)	-
URBANA DI SCORRIENTO	D	URBANO	strada principale	2,9 (a)	3,30(b)	CAPACITA' (c)	950	1,50
			eventuale strada di servizio	-	-	CAPACITA' (c)	800	1,50
URBANA DI QUARTIERE	E	URBANO	0,50 (segnalatica orizz.)	-	CAPACITA' (c)	800	1,50	
LOCALE	F	EXTRAURBANO	F1	-	-	C (1 corsia)	450 (e)	-
			F2	-	-	C (1 corsia)	450 (e)	-
	URBANO	-	-	CAPACITA' (c)	800	1,50		

(a) colonne 9 + (10x2).
(b) colonne 9 + 10 della strada di servizio + 11 o 12.
(c) in questo caso il livello di servizio non dipende solo dagli elementi geometrici, ma anche dalla regolazione delle intersezioni (ad es. durata di un ciclo semaforico, tempo di verde).
(d) nell'ipotesi di flusso 100% in una direzione e percentuale di visibilità per il sorpasso 0%.
(e) nell'ipotesi di flussi bilanciati nei due sensi (percentuale di visibilità per il sorpasso 100%).

Figura 2: Classificazione delle strade, larghezze degli elementi che compongono la piattaforma, livelli di servizio

3.2 Stima del contributo acustico dovuto all'esercizio del terzo reattore PAC

La metodologia utilizzata per valutare l'impatto acustico indotto dall'esercizio del terzo reattore PAC fa riferimento alla norma ISO 9613 "Attenuation of sound during propagation outdoors" che definisce i metodi per calcolare l'attenuazione sonora che si propaga all'aperto, allo scopo di prevedere il livello di rumore ambientale in località distanti dalle diverse sorgenti sonore.

La UNI ISO 9613 è suddivisa in due parti:

- Parte 1: *Calculation of the absorption of sound by the atmosphere;*
- Parte 2: *General method of calculation.*

La prima parte tratta l'attenuazione del suono causata dall'assorbimento atmosferico; la seconda parte tratta, invece, fornisce un metodo ingegneristico per calcolare l'attenuazione del suono durante la propagazione in esterno prendendo in considerazione i vari meccanismi di attenuazione del suono durante la propagazione (diffrazione, schermi, effetto suolo).

In particolare, applicando gli algoritmi della norma ISO 9613-2 è possibile calcolare il livello continuo equivalente della pressione sonora pesato in curva A che si ottiene assumendo sempre condizioni meteorologiche favorevoli alla propagazione del suono, considerando i seguenti effetti:

- attenuazione per divergenza geometrica;
- attenuazione per assorbimento atmosferico;
- attenuazione per effetto del terreno;
- riflessione del terreno;
- attenuazione per presenza di ostacoli che si comportano come schermi.

Le sorgenti sonore trattate dalla ISO 9613-2 sono sorgenti puntiformi descritte tramite i valori di direttività e di potenza sonora in banda d'ottava (dB), ovvero:

- la potenza sonora in banda d'ottava (dB) è convenzionalmente specificata in relazione ad una potenza sonora di riferimento di un picowatt; i valori vanno inseriti per ogni banda d'ottava (62,5Hz; 125Hz; 250Hz; 500Hz; 1kHz; 2kHz; 4kHz; 8kHz)
- la direttività (dB) è un termine che dipende dalla frequenza e dalla direzione e rappresenta la deviazione del livello equivalente di pressione sonora (SPL) in una specifica direzione rispetto al livello prodotto da una sorgente omnidirezionale.

L'equazione di base riportata nella ISO 9613-2 è la seguente:

$$L_p(f) = L_w(f) + D(f) - A(f)$$

nella quale:

- L_p : livello di pressione sonora equivalente in banda d'ottava (dB) generato nel punto p dalla sorgente w alla frequenza f;
- L_w : livello di potenza sonora in banda d'ottava alla frequenza f (dB) prodotto dalla singola sorgente w relativa ad una potenza sonora di riferimento di un picoWatt;
- D: indice di direttività della sorgente w (dB);
- A: attenuazione sonora in banda d'ottava (dB) alla frequenza f durante la propagazione del suono dalla sorgente w al recettore p.

Il termine attenuazione A prende in considerazione tutti i fattori di attenuazione: attenuazione dovuta alla divergenza geometrica, attenuazione dovuta all'assorbimento atmosferico, attenuazione dovuta all'effetto suolo, attenuazione dovuta alle barriere, altre tipologie di attenuazione. Nella presente trattazione, a scopo cautelativo, si è considerato il termine attenuazione A dovuto esclusivamente alla divergenza geometrica, ed è descritto nel seguito; infatti, come anticipato, la sorgente sonora denominata *terzo reattore PAC* è stata simulata come

se fosse localizzata in *campo aperto* e quindi trascurando i meccanismi di attenuazione dovuti alla presenza di ostacoli e edifici presenti nello stabilimento SCB.

Attenuazione per divergenza geometrica

L'effetto di attenuazione per divergenza geometrica prende in considerazione il fenomeno della riduzione dell'emissione in funzione della distanza dalla sorgente. Poiché le onde sonore generate da sorgenti puntiformi si propagano, in campo libero, come onde acustiche sferiche, al crescere della distanza dalla sorgente sonora aumenta la superficie dell'onda sferica su cui la potenza sonora emessa si distribuisce, e pertanto si ha una riduzione della energia emessa.

La trattazione analitica del fenomeno della attenuazione viene effettuata utilizzando la seguente relazione:

$$L_p = L_w - 11 - 20 \log r$$

nella quale:

- L_p è il livello di pressione sonora (dBA) alla distanza r dalla sorgente;
- L_w è la potenza sonora (dBA) della sorgente;
- r è la distanza dalla sorgente.

3.3 Metodologia di stima degli effetti cumulati (scenario post-operam)

La valutazione previsionale del clima acustico *post-operam* è stata condotta calcolando presso tutti i ricettori sensibili e i punti di misura individuati il valore della pressione sonora risultante dalla sovrapposizione dei diversi contributi acustici.

In particolare, per il periodo di riferimento diurno si sono considerati:

1. i risultati delle misure fonometriche condotte nel mese di giugno 2019 rappresentative del clima acustico *ante-operam* riportati nella **Tabella 6**;
2. il valore della pressione sonora prevista dall'incremento di traffico dovuto alle modifiche proposte, calcolato con la metodologia descritta al **paragrafo 3.1**;
3. il valore della pressione sonora prevista dall'esercizio del terzo reattore industriale, calcolato con la metodologia descritta al **paragrafo 3.2**.

Di contro per la stima degli effetti cumulati con riferimento al periodo di riferimento notturno si sono considerate:

1. i risultati delle misure fonometriche condotte nel mese di giugno 2019 rappresentative del clima acustico *ante-operam* riportati nella **Tabella 7**;
2. il valore della pressione sonora prevista dall'esercizio del terzo reattore industriale, calcolato con la metodologia descritta al **paragrafo 3.2**.

Nello specifico si è provveduto a stimare:

- i valori di pressione sonora stimati per la configurazione *post-operam* i quali sono stati confrontati con i limiti di emissione applicabili per entrambi i periodi di riferimento (diurno e notturno);
- la differenza tra i valori stimati per la configurazione *post-operam* e i valori dei rilievi fonometrici condotti nel giugno del 2019 – rappresentativa del differenziale acustico.

4. STIMA PREVISIONALE DELL'IMPATTO ACUSTICO

Nel seguente paragrafo è riportata la stima dei diversi contributi al clima acustico calcolati come precedente descritto, in particolare si tratta del:

- contributo derivante dall'incremento del traffico veicolare dei mezzi pesanti, previsto esclusivamente durante il periodo diurno (06:00 – 22:00);
- contributo derivante dall'esercizio del terzo reattore industriale localizzato nell'area PAC, in funzione sia durante il periodo di riferimento diurno (06:00 – 22:00) sia quello notturno (22:00 - 06:00).

4.1 Stima del contributo acustico derivante dal traffico

Al fine di valutare l'impatto acustico indotto dall'aumento del traffico dei mezzi pesanti si è provveduto preliminarmente ad individuare i possibili percorsi stradali potenzialmente percorribili per raggiungere lo stabilimento di Bussi. Ramboll ha individuato 3 percorsi alternativi descritti nella successiva **Tabella 8**.

Tali percorsi prendono in considerazione il transito degli automezzi per le seguenti strade (denominate *link*):

- autostrada A25 - "Strada dei Parchi", nel seguito denominata *link 1* (e rappresentata di colore giallo);
- Strada Statale 5 – Via Tiburtina Valeria, nel seguito denominata *link 2*, costituito da tre tratti *link 2a*, *link 2b* e *link 2c* (rappresentati di colore rosso);
- Strada Statale 153 - Valle del Tirino nel seguito denominata *link 3* (e rappresentata di colore blue);
- Strada urbana Giacomo Matteotti nel seguito denominata *link 4* (e rappresentata di colore verde).

Tabella 8: Caratteristiche dei percorsi stradali individuati da Ramboll

n. Percorso	Composizione del percorso	Localizzazione
Percorso 1	<ul style="list-style-type: none"> • Autostrada A25 (<i>link 1</i>); • Strada Statale 5 (<i>link 2a</i>). 	

Tabella 8: Caratteristiche dei percorsi stradali individuati da Ramboll

Percorso 2

- Autostrada A25 (*link 1*);
- Strada Statale 5 (*link 2b*);
- Strada Statale 153 (*link 3*);
- Via Giacomo Matteotti (*link 4*).

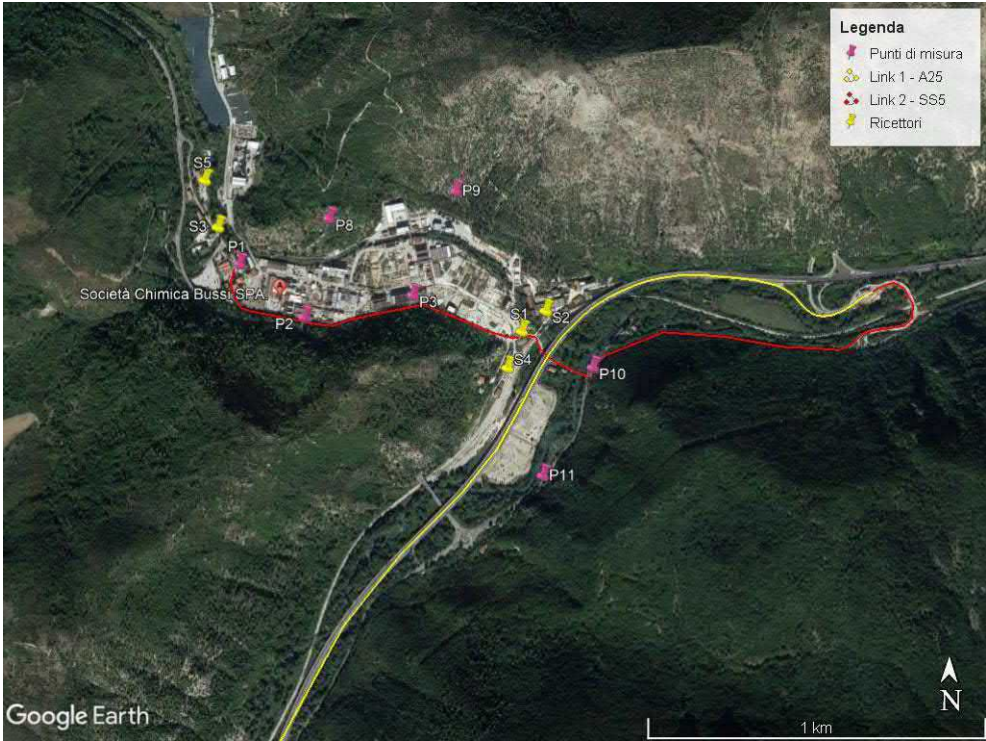

Tabella 8: Caratteristiche dei percorsi stradali individuati da Ramboll

Percorso 3

- Strada Statale 5 (*link 2c*);
- Strada Statale 153 (*link 3*);
- Via Giacomo Matteotti (*link 4*)

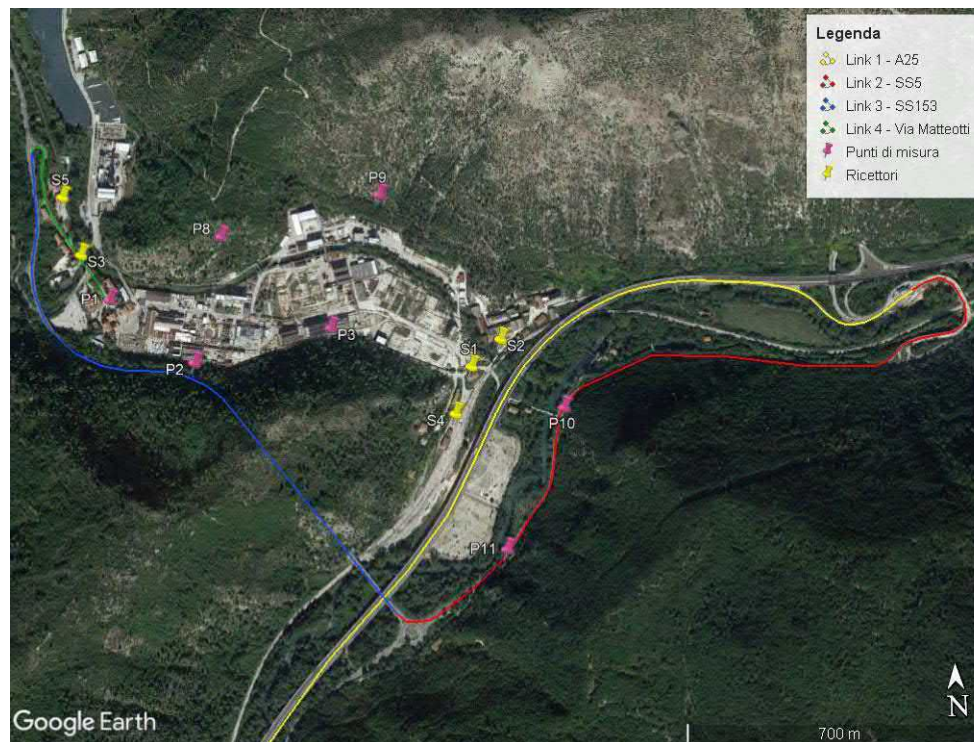
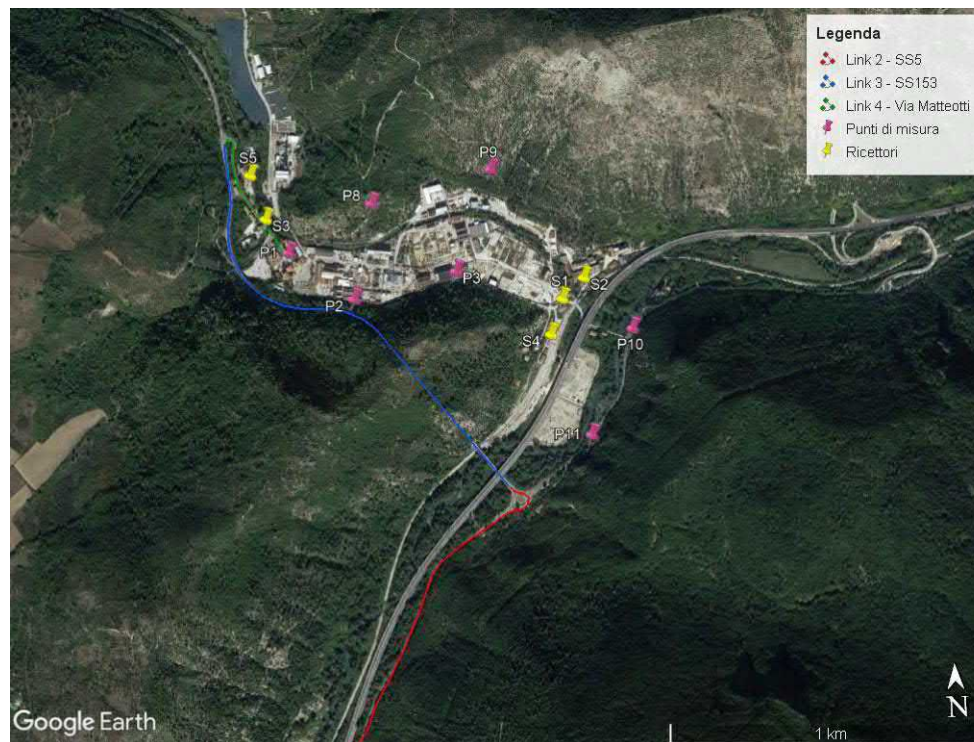

Definiti i possibili percorsi dei mezzi pesanti sono stati definiti i parametri geometrici da utilizzare per l'applicazione dell'algoritmo CNR, riportati nelle successive **Tabella 9 - Tabella 12** per i 4 link precedentemente descritti.

Tabella 9: Parametri utilizzati per la stima della pressione sonora mediante l'utilizzo dell'algoritmo CNR – link 1

Parametro	Valore	Note
α	35,1 dBA	Valore di letteratura, valido per l'Italia
β	8	Valore di letteratura, valido per l'Italia
d_0	25 m	-
Δ_{LV}	+4 dBA	Velocità media in autostrada è stata ipotizzata pari a 80-100 km/h.
Δ_{LF}	2,5 dBA	Valore di letteratura
Δ_{LB}	1,5 dBA	Valore di letteratura
Δ_{LS}	0 dBA	Superficie stradale ipotizzata in asfalto ruvido
Δ_{LG}	0 dBA	Pendenza ipotizzata inferiore al 0,6%
Δ_{LVB}	0 dBA	Non sono ipotizzati semafori

Tabella 10: Parametri utilizzati per la stima della pressione sonora mediante l'utilizzo dell'algoritmo CNR – link 2 (comprendente link 2a, link 2b, link 2c)

Parametro	Valore	Note
α	35,1 dBA	Valore di letteratura, valido per l'Italia
β	8	Valore di letteratura, valido per l'Italia
d_0	25 m	-
Δ_{LV}	0 dBA	si è ipotizzato una velocità media pari a 30 – 50 km/h. Da una ricognizione dei luoghi la segnaletica verticale di tale strada indica una velocità massima pari a 50 km/h.
Δ_{LF}	2,5 dBA	Valore di letteratura
Δ_{LB}	1,5 dBA	Valore di letteratura
Δ_{LS}	0 dBA	Superficie stradale ipotizzata in asfalto ruvido
Δ_{LG}	0 dBA	Pendenza ipotizzata inferiore al 0,6%
Δ_{LVB}	0 dBA	Non sono ipotizzati semafori

Tabella 11: Parametri utilizzati per la stima della pressione sonora mediante l'utilizzo dell'algoritmo CNR – link 3

Parametro	Valore	Note
α	35,1 dBA	Valore di letteratura, valido per l'Italia
β	8	Valore di letteratura, valido per l'Italia
d_0	25 m	-
Δ_{LV}	+2 dBA	Il limite di velocità per la SS153 è 70 km/h si è pertanto ipotizzato una velocità media pari a 60 – 70 km/h
Δ_{LF}	2,5 dBA	Valore di letteratura
Δ_{LB}	1,5 dBA	Valore di letteratura
Δ_{LS}	0 dBA	Superficie stradale ipotizzata in asfalto ruvido
Δ_{LG}	0 dBA	Pendenza ipotizzata inferiore al 0,6%
Δ_{LVB}	0 dBA	Non sono ipotizzati semafori

Tabella 12: Parametri utilizzati per la stima della pressione sonora mediante l'utilizzo dell'algoritmo CNR – link 4

Parametro	Valore	Note
α	35,1 dBA	Valore di letteratura, valido per l'Italia
β	8	Valore di letteratura, valido per l'Italia
d_0	25 m	-
Δ_{LV}	0 dBA	si è ipotizzato una velocità media pari a 30 – 50 km/h
Δ_{LF}	2,5 dBA	Valore di letteratura
Δ_{LB}	1,5 dBA	Valore di letteratura
Δ_{LS}	0 dBA	Superficie stradale ipotizzata in asfalto ruvido
Δ_{LG}	0 dBA	Pendenza ipotizzata inferiore al 0,6%
Δ_{LVB}	0 dBA	Non sono ipotizzati semafori

Le valutazioni sono state condotte nelle seguenti ipotesi cautelative:

- il numero di mezzi pesanti in transito in ognuno dei 3 percorsi individuati sia pari a 2 transiti/ora (benché l'incremento stimato sia pari a 5 automezzi/giorno), e tutti i transiti avvengano nel periodo di riferimento diurno (06.00-22.00). **Tale ipotesi determina una significativa sovrastima del clima acustico (di un fattore pari a 6);**
- il livello di pressione sonora determinato presso ognuno dei ricettori è quello determinato dal transito dell'automezzo alla minima distanza dal ricettore stesso e pertanto è da ritenersi descrittivo di un fenomeno di picco della durata temporale di pochi secondi.

Nella [Errore. L'origine riferimento non è stata trovata.](#) si riportano i risultati di tali stime calcolati con il metodo semplificato del CNR descritto precedentemente.

Tabella 13: Stima delle emissioni acustiche legate all'incremento del traffico veicolare di mezzi pesanti

Tratto stradale	Punti di misura											
	S1	S2	S3	S4	S5	P1	P2	P3	P8	P9	P10	P11
	Leq dB(A)											
Percorso 1												
link 1	50,1	51,7	39,0	49,6	38,6	39,5	40,8	42,8	40,3	42,1	47,7	46,8
link 2a	51,1	48,0	44,9	43,5	41,2	51,1	51,1	51,1	40,6	40,2	51,1	39,8
Percorso 2												
link 1	50,1	51,7	39,0	49,6	38,6	39,5	40,8	42,8	40,3	42,1	47,7	46,8
link 2b	41,6	42,1	34,4	41,3	34,0	34,9	36,0	37,5	35,7	37,1	51,1	51,1
link 3	40,4	39,6	48,4	41,5	49,7	46,4	53,1	42,5	42,2	39,6	39,4	42,4
link 4	35,7	35,5	51,1	35,8	51,1	51,1	41,1	37,5	40,6	36,7	34,4	34,4
Percorso 3												
link 2c	37,1	36,6	34,4	38,0	34,0	34,9	36,1	36,6	35,0	35,0	37,0	40,1
link 3	40,4	39,6	48,4	41,5	49,7	46,4	53,1	42,5	42,2	39,6	39,4	42,4
link 4	35,7	35,5	51,1	35,8	51,1	51,1	41,1	37,5	40,6	36,7	34,4	34,4

4.2 Stima del contributo acustico derivante dall'esercizio del terzo reattore PAC

4.2.1 Caratteristiche acustiche del reattore PAC

Il terzo reattore PAC è attualmente installato all'interno di un capannone posto nella zona centrale dello stabilimento, evidenziato da un riquadro blu nella **Figura 3**.



Figura 3: Localizzazione del capannone che contiene il terzo reattore PAC

L'installazione di tale apparecchiatura è stata oggetto di una valutazione di impatto acustico condotta dallo studio Spadafora & C. nel novembre del 2019. Vista la complessità costruttiva di questo reattore, composto da diversi componenti, per la caratterizzazione acustica dello stesso è stata eseguita una campagna di misurazioni fonometriche di tipo diretto su un reattore già installato in sito ed identico al terzo reattore.

Dai livelli misurati nelle diverse postazioni è stato determinato un livello di potenza sonora del reattore pari a 98,4 dB(A), pertanto, nelle seguenti trattazioni si è fatto riferimento al suddetto valore di potenza sonora.

A scopo cautelativo tale sorgente è stata simulata come se fosse localizzata in *campo aperto* e quindi trascurando i meccanismi di attenuazione dovuti alla presenza di ostacoli e edifici presenti nello stabilimento SCB, tra cui i muri perimetrali del capannone in cui tale reattore è installato.

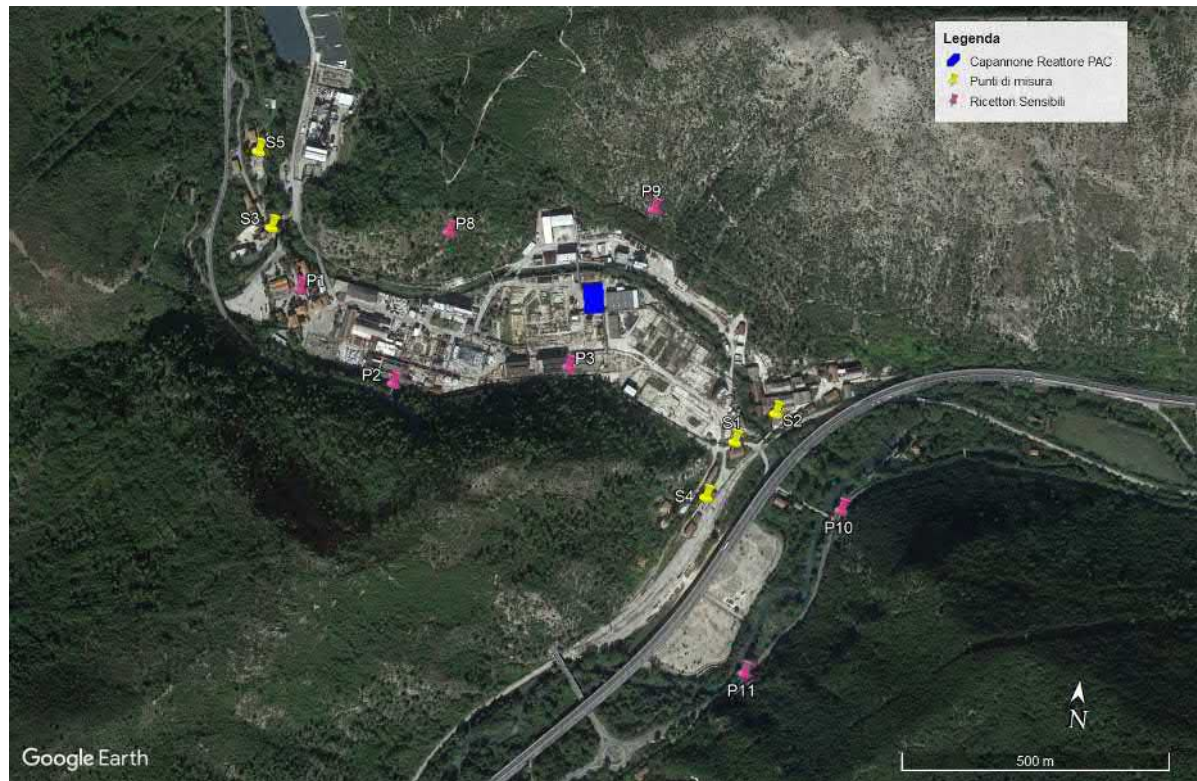
4.2.2 Stima delle emissioni acustiche

La stima delle emissioni acustiche legate all'esercizio del terzo reattore PAC è stata ottenuta prendendo in considerazione la potenza sonora del reattore PAC pari a 98,4 dB(A) e considerando gli effetti di attenuazione sonora dovuta alla divergenza geometrica.

La successiva tabella riporta i livelli di pressione sonora generati dalle dall'esercizio del terzo reattore stimati presso i punti in cui sono state condotte le misure fonometriche ed i ricettori esterni allo stabilimento.

Punto	Distanza dal reattore PAC (m)	Leq dB(A)
S1	385	35,7
S2	409	35,2
S3	610	31,7
S4	445	34,4
S5	673	30,8
P1	552	32,6
P2	417	35,0
P3	160	43,3
P8	290	38,2
P9	172	42,7
P10	616	31,6
P11	775	29,6

4.3 Stima delle emissioni acustiche post-operam e confronto con i limiti acustici

La valutazione previsionale del clima acustico *post-operam* è stata condotta calcolando presso tutti i ricettori sensibili e i punti di misura individuati il valore della pressione sonora risultante dalla sovrapposizione dei diversi contributi acustici, in particolare

- per il periodo di riferimento diurno sono stati considerati:
 - i risultati delle misure fonometriche condotte nel mese di giugno 2019 rappresentative del clima acustico *ante-operam* riportati nella **Tabella 6**;
 - il valore della pressione sonora imputabile dall'incremento di traffico dovuto alle modifiche proposte, riportato in **Tabella 13**;
 - il valore della pressione sonora dovuta dall'esercizio del terzo reattore, riportato nella **Tabella 14**.
- per il periodo di riferimento notturno sono stati considerati:
 - i risultati delle misure fonometriche condotte nel mese di giugno 2019 rappresentative del clima acustico *ante-operam* riportati nella **Tabella 7**;
 - il valore della pressione sonora dovuta dall'esercizio del terzo reattore, riportato nella **Tabella 14**.

I valori di pressione sonora stimati per la configurazione *post-operam* sono stati confrontati con i limiti di emissione e con il limite differenziale.

4.3.1 Stima delle emissioni acustiche *post-operam* periodo di riferimento diurno

I valori di pressione sonora stimati per la configurazione *post-operam* ed i corrispondenti valori differenziali sono riportati rispettivamente nella **Tabella 15** e **Tabella 16**, le quali includono il confronto con i limiti applicabili.

Tabella 15: Stima delle emissioni acustiche della configurazione post-operam (periodo diurno)

Tratto stradale	Punti di misura												Limite acustico applicabile dB(A)
	S1	S2	S3	S4	S5	P1	P2	P3	P8	P9	P10	P11	
	Leq diurno dB(A)												
Percorso 1													70
link 1	54,4	56,4	55,7	55,7	55,7	56,6	57,8	50,9	61,8	55,8	62,7	68,9	
link 2a	54,8	55,4	56,0	54,9	55,8	57,6	58,6	53,7	61,9	55,7	62,9	68,9	
Percorso 2													
link 1	54,4	56,4	55,7	55,7	55,7	56,6	57,8	50,9	61,8	55,8	62,7	68,9	
link 2b	52,7	54,8	55,7	54,7	55,6	56,5	57,8	50,4	61,8	55,7	62,9	69,0	
link 3	52,7	54,7	56,4	54,8	56,6	56,9	59,0	50,8	61,9	55,7	62,6	68,9	
link 4	52,5	54,6	56,9	54,6	56,9	57,6	57,8	50,3	61,9	55,7	62,6	68,9	
Percorso 3													
link 2c	52,5	54,6	55,7	54,6	55,6	56,5	57,8	50,3	61,8	55,7	62,6	68,9	
link 3	52,7	54,7	56,4	54,8	56,6	56,9	59,0	50,8	61,9	55,7	62,6	68,9	
link 4	52,5	54,6	56,9	54,6	56,9	57,6	57,8	50,3	61,9	55,7	62,6	68,9	

Tabella 16: Differenza tra la stima delle emissioni acustiche post-operam e i valori di pressione sonora misurati durante i rilievi di giugno 2019 (periodo diurno)

Tratto stradale	Punti di misura												Valore limite differenziale dB(A)
	S1	S2	S3	S4	S5	P1	P2	P3	P8	P9	P10	P11	
	Leq diurno dB(A)												
Percorso 1													5
link 1	2,1	1,9	0,1	1,2	0,1	0,1	0,1	1,8	0,0	0,4	0,1	0,0	
link 2a	2,5	0,9	0,4	0,4	0,2	1,1	0,9	4,6	0,1	0,3	0,3	0,0	
Percorso 2													
link 1	2,1	1,9	0,1	1,2	0,1	0,1	0,1	1,8	0,0	0,4	0,1	0,0	
link 2b	0,4	0,3	0,1	0,2	0,0	0,0	0,1	1,3	0,0	0,3	0,3	0,1	
link 3	0,4	0,2	0,8	0,3	1,0	0,4	1,3	1,7	0,1	0,3	0,0	0,0	
link 4	0,2	0,1	1,3	0,1	1,3	1,1	0,1	1,2	0,1	0,3	0,0	0,0	
Percorso 3													
link 2c	0,2	0,1	0,1	0,1	0,0	0,0	0,1	1,2	0,0	0,3	0,0	0,0	
link 3	0,4	0,2	0,8	0,3	1,0	0,4	1,3	1,7	0,1	0,3	0,0	0,0	
link 4	0,2	0,1	1,3	0,1	1,3	1,1	0,1	1,2	0,1	0,3	0,0	0,0	

Dall'analisi dei risultati relativi alla configurazione *post-operam* nel periodo di riferimento diurno emerge che:

- il limite di emissione acustica e il criterio differenziale sono rispettati in tutti i ricettori individuati;
- per i ricettori **S** il clima acustico subirà variazioni molto contenute. La differenza massima tra il clima acustico attuale e il clima acustico *post-operam* si registra in prossimità del ricettore **S1** e dell'incrocio con il tratto stradale *Link 2* la SS5 ed è pari a 2,5 dBA;
- per i punti di misura **P8, P9, P10 e P11** relativi alle aree naturali protette, il clima acustico resta praticamente invariato rispetto al clima acustico attuale, la modifica proposta provocherà un incremento della pressione sonora nei suddetti punti inferiore a 0,4 dB;
- il più elevato valore dell'incremento di pressione sonora (4,6 dB) – che rispetta comunque il criterio differenziale applicabile (pari a 5 dB) – è stimato per il ricettore P3, il quale è prospiciente la strada SS5 (link 2a).

Si precisa che **i risultati delle valutazioni devono essere considerati estremamente cautelativi**. Infatti, le valutazioni sono state condotte sulla base delle seguenti ipotesi cautelative:

- il numero di mezzi pesanti in transito in ognuno dei 3 percorsi individuati sia paria a 2 transiti/ora (benché l'incremento stimato sia pari a 5 automezzi/giorno), e tutti i transiti avvengano nel periodo di riferimento diurno (06.00-22.00). Tale ipotesi determina una significativa sovrastima del clima acustico (di un fattore pari a 6);
- il livello di pressione sonora determinato presso ognuno dei ricettori è quello determinato dal transito dell'automezzo alla minima distanza dal ricettore stesso e pertanto è da ritenersi descrittivo di un fenomeno di picco della durata temporale di pochi secondi;
- il valore di pressione sonora determinato dall'esercizio del terzo reattore PAC è estremamente cautelativo in quanto tale sorgente è stata simulata come se fosse localizzata in *campo aperto* e quindi trascurando i meccanismi di attenuazione dovuti alla presenza di ostacoli e edifici presenti nello stabilimento SCB, tra cui i muri perimetrali del capannone in cui tale reattore è installato.

4.3.2 Stima delle emissioni acustiche *post-operam* periodo di riferimento notturno

Nella **Tabella 17** sono riportati i valori di pressione sonora stimati per la configurazione *post-operam* presso i ricettori sensibili individuati nel periodo di riferimento notturno, tale tabella include anche il confronto con i limiti di immissione definiti dalla normativa nazionale vigente in materia ed il limite differenziale.

Tabella 17: Livelli di pressione sonora stimati per la configurazione *post-operam* presso i ricettori e confronto con i valori limite applicabili e il criterio differenziale (periodo notturno)

Punto	Livello equivalente di pressione sonora del clima acustico <i>post-operam</i>	Limite acustico applicabile dB(A)	Valore differenziale dB(A)	Valore limite differenziale applicabile dB(A)
S1	49,6	60	0,2	3
S2	53,9		0,1	
S3	45,9		0,2	
S4	48,9		0,2	
S5	44,7		0,2	
P1	48,4		0,1	
P2	59,0		0,0	
P3	48,1		1,8	
P8	62,3		0,0	
P9	56,4		0,2	
P10	60,6		0,0	
P11	58,1	0,0		

Dall'analisi dei risultati relativi alla configurazione *post-operam* nel periodo di riferimento notturno emerge che:

- il limite di emissione acustica è rispettato presso tutti i ricettori ad eccezione dei punti di misura **P8** e **P9** (evidenziati in neretto nella tabella), presso tali punti i livelli di pressione sonora sono pari rispettivamente a 62,3 dB(A) e 60,6 dB(A). Si evidenzia che tali superamenti non sono ascrivibili all'esercizio del terzo reattore in quanto già nelle misurazioni di giugno 2019 (si rimanda alla **Tabella 7**) si registravano tali superamenti. La Committente ritiene che i superamenti dei limiti acustici rilevati presso tali ricettori non siano attribuiti alle attività industriali condotte da SCB (per maggiori dettagli si rimanda al **paragrafo 2.2**);
- il criterio differenziale è rispettato presso tutti i punti di misura, il valore massimo si registra nel punto **P3** ed è pari a 1,8 dB(A);
- per i ricettori **S** il clima acustico resterà per lo più invariato rispetto al clima attuale, con incrementi della pressione sonora inferiore a 0,2 dB(A);
- per i punti di misura **P8, P9, P10 e P11** relativi alle aree naturali protette, il clima acustico resta praticamente invariato rispetto al clima acustico attuale, con incrementi della pressione sonora nei suddetti punti inferiore a 0,2 dB.

I risultati delle valutazioni condotte devono essere considerati cautelativi in quanto il valore di pressione sonora determinato dall'esercizio del terzo reattore PAC è estremamente cautelativo dal momento che tale sorgente è stata simulata come se fosse localizzata in *campo aperto* e quindi trascurando i meccanismi di attenuazione dovuti alla presenza di ostacoli e edifici presenti nello stabilimento SCB.

5. CONCLUSIONI

Il presente Studio Previsionale di Impatto Acustico Ambientale è stato predisposto per rispondere alle richieste di integrazione formulate dagli enti preposti nell'ambito di un procedimento di Verifica di Assoggettabilità a VIA e ha lo scopo di valutare gli effetti sull'attuale clima acustico indotti dall'incremento della capacità produttiva dell'impianto PAC.

La presente valutazione integrativa è stata aggiornata considerando oltre agli effetti sul clima acustico attuale ascrivibili

1. all'incremento degli automezzi in transito presso lo stabilimento, che avverrà esclusivamente nel periodo di riferimento diurno (06.00-22.00) - già valutato nel documento agli atti;

quello derivante

2. dall'esercizio in continuo del terzo reattore PAC. Tale reattore non era stato considerato nella precedente valutazione previsionale di impatto acustico dal momento che i risultati di una specifica valutazione acustica avente oggetto tale sorgente indicavano l'assenza di variazioni del clima acustico ad essa imputabili.

Le valutazioni sono state condotte mediante l'applicazione della metodologia analitica sviluppata dal Consiglio Nazionale delle Ricerche (CNR) relativamente alle emissioni acustiche da traffico autoveicolare e l'applicazione della metodologia di calcolo basata su algoritmi riportati nella norma ISO 9613-2:1996 e hanno preso in considerazione:

- i possibili percorsi stradali potenzialmente percorribili per raggiungere lo stabilimento di Bussi;
- le caratteristiche acustiche della sorgente sonora costituita dal terzo reattore PAC;
- i risultati dei rilievi fonometrici condotti nel Giugno 2019.

Le valutazioni sono state condotte utilizzando le seguenti ipotesi estremamente cautelative:

- il numero di mezzi pesanti in transito in ognuno dei 3 percorsi individuati sia pari a 2 transiti/ora (benché l'incremento stimato sia pari a 5 automezzi/giorno), e tutti i transiti avvengano nel periodo di riferimento diurno (06.00-22.00). **Tale ipotesi determina una significativa sovrastima dell'incremento dei livelli di pressione sonora (di un fattore pari a 6);**
- il livello di pressione sonora determinato presso ognuno dei ricettori è quello determinato dal transito dell'automezzo alla minima distanza dal ricettore stesso e pertanto è da ritenersi descrittivo di un fenomeno di picco della durata temporale di pochi secondi;
- il terzo reattore PAC è stato simulato come una sorgente localizzata in *campo aperto* e quindi trascurando i meccanismi di attenuazione dovuti alla presenza di ostacoli e edifici presenti nello stabilimento SCB, tra cui i muri perimetrali del capannone in cui tale reattore è installato.

I risultati delle valutazioni previsionali condotte mostrano che

- relativamente al periodo di riferimento diurno:
 - il limite di emissione acustica e il criterio differenziale sono rispettati in tutti i ricettori individuati;
 - per i ricettori **S** il clima acustico subirà variazioni molto contenute. La differenza massima tra il clima acustico attuale e il clima acustico post-operam si registra in prossimità del ricettore **S1** e dell'incrocio con il tratto stradale *Link 2* la SS5 ed è pari a 2,5 dBA;

- per i punti di misura **P8, P9, P10 e P11** relativi alle aree naturali protette, il clima acustico resta praticamente invariato rispetto al clima acustico attuale, la modifica proposta provocherà un incremento della pressione sonora nei suddetti punti inferiore a 0,4 dB;
- il più elevato valore dell'incremento di pressione sonora (4,6 dB) – che rispetta comunque il criterio differenziale applicabile (pari a 5 dB) – è stimato per il ricettore P3, il quale è prospiciente la strada SS5 (link 2a).
- relativamente al periodo di riferimento notturno:
 - il limite di emissione acustica è rispettato presso tutti i ricettori ad eccezione dei punti di misura **P8 e P9**. Tali superamenti non sono ascrivibili all'esercizio del terzo reattore in quanto già nelle misurazioni di giugno 2019 si registravano tali superamenti. Come già comunicato alle Autorità Competenti nell'agosto 2019, la Committente ritiene che i superamenti dei limiti acustici rilevati presso tali ricettori non siano attribuiti alle attività industriali condotte da SCB;
 - il criterio differenziale è rispettato presso tutti i punti di misura, il valore massimo si registra nel punto **P3** ed è pari a 1,8 dB(A);
 - per i ricettori **S** il clima acustico resterà per lo più invariato rispetto al clima attuale, con incrementi della pressione sonora inferiore a 0,2 dB(A);
 - per i punti di misura **P8, P9, P10 e P11** relativi alle aree naturali protette, il clima acustico resta praticamente invariato rispetto al clima acustico attuale, con incrementi della pressione sonora nei suddetti punti inferiore a 0,2 dB.

Alla luce di tali risultati si può concludere che le modifiche previste – incremento capacità produttiva – e l'inclusione del terzo reattore PAC nelle valutazioni di impatto acustico determinano effetti trascurabili sull'attuale clima acustico delle aree prossime allo stabilimento SCB di Bussi sul Tirino.

ALLEGATO 1
Valutazione di impatto acustico – Società Chimica Bussi (Giugno 2019)



Rilievi Fonometrici - Rilievi Vibrazionali - Rilievi Elettromagnetici
Bonifiche e Progettazioni Acustiche - Ambiente

ACUSTICA S.a.s. di Sandro Spadafora & C. • Iscrizione Registro Imprese PE n. 113053 • Partita IVA 01585500687
Piazza Ettore Troilo n.11 – 65127 PESCARA • Tel/Fax 085.6921209 • info@acusticasas.it • acusticasas@pec.it

COMUNE di BUSSI SUL TIRINO

PROVINCIA DI PESCARA

VALUTAZIONE DI IMPATTO ACUSTICO

AI SENSI

LEGGE QUADRO N.447/1995 "LEGGE QUADRO SULL'INQUINAMENTO ACUSTICO" ART. 8, COMMA 3
D.M. 16/03/1998 "TECNICHE DI RILEVAMENTO E DI MISURAZIONE DELL'INQUINAMENTO ACUSTICO"
LEGGE REGIONALE ABRUZZO N.23 DEL 17/07/2007 ART.4
D.G.R. ABRUZZO N.770/P DEL 14/11/2011 – ALLEGATO 3

COMMITTENTE

SOCIETÀ CHIMICA BUSSI S.P.A. CON SOCIO UNICO

PIAZZALE ELETTROCHIMICA, 1
65022 – BUSSI SUL TIRINO (PE)

SEDE OPERATIVA

SOCIETÀ CHIMICA BUSSI

PIAZZALE ELETTROCHIMICA, 1
65022 – BUSSI SUL TIRINO (PE)

DATA

20 GIUGNO 2019

INDICE

1. PREMESSA	3
2. NORMATIVA DI RIFERIMENTO	3
3. DEFINIZIONI	4
4. INQUADRAMENTO ACUSTICO DELL' AREA	6
5. ANALISI DEL CONTESTO	8
6. CAMPAGNA DI MISURE FONOMETRICHE	10
6.1 Punti di indagine e durata delle misure fonometriche	10
6.2 Strumentazione di misura utilizzata	12
6.3 Esito della campagna di misurazioni fonometriche	12
6.4 Confronto con le precedenti campagne di misura	14
6.5 Analisi dei risultati ottenuti	16
7. VERIFICHE DEI LIMITI DI LEGGE	16
7.1 Verifica dei livelli di immissione assoluta	16
7.2 Stima dei livelli di immissione differenziale	17
8. GIUDIZIO CONCLUSIVO	18

Allegato 1 - Aerofoto dei punti di misura

Allegato 2 - Aerofoto dei punti di misura presso i ricettori abitativi

Allegato 3 - Certificati di taratura della strumentazione utilizzata

Allegato 4 - Rapporto dei rilievi fonometrici

1. PREMESSA

Scopo della presente relazione è quello di fornire i risultati emersi dall'indagine fonometrica, eseguita presso lo stabilimento industriale di proprietà della Società Chimica Bussi S.p.A., ubicato in Piazzale Elettrochimica n.1 in Comune di Bussi sul Tirino (PE), dopo la realizzazione e la messa in esercizio dell'impianto Policloruro di alluminio, comprendendo anche il nuovo impianto Concentrazione della soda caustica e la nuova caldaia e di confrontarli con le precedenti misurazioni, in particolare con quelle eseguite nel marzo del 2019.

La valutazione viene effettuata anche in relazione alle aree limitrofe allo stabilimento industriale SCB appartenenti alla rete Natura 2000 e habitat riconosciuti come importanti per la conservazione di popolazioni di uccelli selvatici (Important Bird and Biodiversity).

2. NORMATIVA DI RIFERIMENTO

NORMATIVA NAZIONALE

- D.Lgs. 19/08/2005 n.194 (G.U. n.222 del 23/09/2005) - "Attuazione della direttiva 2002/49/CE relativa alla determinazione e alla gestione del rumore ambientale".
- Circolare del Ministero dell'Ambiente 06/09/2004 (G.U. n.217 del 15/09/2004) - "Interpretazione in materia di inquinamento acustico: criterio differenziale e applicabilità dei valori limite differenziali".
- Legge 09/12/1998 n.426 (G.U. n.291 del 14/12/1998) - "Nuovi interventi in campo ambientale".
- D.M. 16/03/1998 (G.U. n.76 del 01/04/1998) - "Tecniche di rilevamento e di misurazione dell'inquinamento acustico".
- D.P.C.M. 05/12/1997 (G.U. n.297 del 19/12/1997) - "Determinazione dei requisiti acustici passivi degli edifici".
- D.P.C.M. 14/11/1997 (G.U. n.280 del 01/12/1997) - "Determinazione dei valori limite delle sorgenti sonore".
- D.P.C.M. 01/03/1991 (G.U. n.57 del 08/03/1991) - "Limiti massimi di esposizione al rumore negli ambienti abitativi e nell'ambiente esterno".

NORMATIVA REGIONALE

- Determinazione Giunta Regionale Abruzzo n.770/P del 14/11/2011 - "Disposizioni per il contenimento e la riduzione dell'inquinamento acustico". Approvazione criteri e disposizioni generali.
- Legge Regione Abruzzo n.23 del 17/07/2007 - "Disposizioni per il contenimento e la riduzione dell'inquinamento acustico".

3. DEFINIZIONI

Per meglio comprendere le procedure e gli esiti della presente valutazione, di seguito si riportano le principali definizioni contenute nei riferimenti normativi riportati al paragrafo precedente.

Tabella 3.1.1 – Definizioni normativa nazionale generale

Inquinamento acustico [Legge Quadro n.447/1995 – Art. 2]	Introduzione di rumore nell'ambiente abitativo o nell'ambiente esterno tale da provocare fastidio o disturbo al riposo e alle attività umane, pericolo per la salute umana, deterioramento degli ecosistemi, dei beni materiali, dei monumenti, dell'ambiente abitativo o dell'ambiente esterno o tale da interferire con le legittime fruizioni degli ambienti stessi
Ambiente Abitativo [Legge Quadro n.447/1995 – Art. 2]	Ogni ambiente interno ad un edificio destinato alla permanenza di persone o di comunità ed utilizzato per le diverse attività umane, fatta eccezione per gli ambienti destinati ad attività produttive per i quali resta ferma la disciplina di cui al decreto legislativo 15 agosto 1991, n. 277 salvo per quanto concerne l'immissione di rumore da sorgenti sonore esterne ai locali in cui si svolgono le attività produttive.
Sorgenti sonore fisse [Legge Quadro n.447/1995 – Art. 2]	Gli impianti tecnici degli edifici e le altre installazioni unite agli immobili anche in via transitoria il cui uso produca emissioni sonore: – le infrastrutture stradali, ferroviarie, aeroportuali, marittime, industriali, artigianali, commerciali e agricole; – i parcheggi; le aree adibite a stabilimenti di movimentazione merci; – i depositi dei mezzi di trasporto di persone e merci; le aree adibite a attività sportive e ricreative.
Sorgenti sonore mobili [Legge Quadro n.447/1995 – Art. 2]	Tutte le sorgenti non comprese alla voce "Sorgenti sonore fisse"
Valori limite di emissione [Legge Quadro n.447/1995 – Art. 2]	Il valore massimo di rumore che può essere emesso da una sorgente sonora, misurato in prossimità della sorgente stessa.
Valori limite di emissione [D.P.C.M. 14/11/1997 – Art. 2]	I valori limite di emissione sono riferiti alla sorgenti fisse ed alle sorgenti mobili. [...] I rilevamenti e le verifiche sono effettuati in corrispondenza degli spazi utilizzati da persone e comunità.
Valore limite di immissione [Legge Quadro n.447/1995 – Art. 2]	Il livello di rumore che può essere immesso da una o più sorgenti sonore nell'ambiente abitativo nell'ambiente esterno, misurato in prossimità dei ricettori.
Valore limite assoluti di immissione [D.P.C.M. 14/11/1997 – Art. 2]	I valori limite assoluti di immissione sono riferiti al rumore immesso in ambiente esterno dall'insieme di tutte le sorgenti.
Sorgente specifica [D.M. 16/03/1998 – Allegato A – Art. 1]	Sorgente sonora selettivamente identificabile che costituisce la causa del potenziale inquinamento acustico.
Tempo di riferimento (T_R) [D.M. 16/03/1998 – Allegato A – Art. 3]	Rappresenta il periodo della giornata all'interno del quale si eseguono le misure. La durata della giornata è articolata in due tempi di riferimento: quello diurno compreso tra le ore 6,00 e le ore 22,00 e quello notturno compreso tra le ore 22,00 e le ore 6,00 del giorno successivo.
Tempo di osservazione (T_o) [D.M. 16/03/1998 – Allegato A – Art. 3]	E' un periodo di tempo compreso in T_R nel quale si verificano le condizioni di rumorosità che si intendono valutare.
Tempo di misura (T_M) [D.M. 16/03/1998 – Allegato A – Art. 3]	All'interno di ciascun tempo di osservazione, si individuano uno o più tempi di misura (T_M) di durata pari o minore del tempo di osservazione, in funzione delle caratteristiche di variabilità del rumore ed in modo tale che la misura sia rappresentativa del fenomeno.

Tabella 3.1.2 – Definizioni normativa nazionale generale

<p>Livello continuo equivalente di pressione sonora ponderata "A" [D.M. 16/03/1998 – Allegato A – Art. 8]</p>	<p>Valore del livello di pressione sonora ponderata "A" di un suono costante che, nel corso di un periodo specificato T, ha la medesima pressione quadratica media di un suono considerato, il cui livello varia in funzione del tempo.</p> $L_{Aeq,T} = 10 \log \left[\frac{1}{t_2 - t_1} \int_0^T \frac{p_A^2(t)}{p_0^2} dt \right] dB(A)$ <p>dove: L_{Aeq} è il livello continuo equivalente di pressione sonora ponderata "A" considerato in un intervallo di tempo che inizia all'istante t_1 e termina all'istante t_2; $p_A(t)$ è il valore istantaneo della pressione sonora ponderata "A" del segnale acustico in Pascal (Pa); p_0 20 microPa è la pressione sonora di riferimento. E' il livello che si confronta con i limiti di attenzione.</p>
<p>Livello di rumore ambientale (L_A) [D.M. 16/03/1998 – Allegato A – Art. 11]</p>	<p>E' il livello continuo equivalente di pressione sonora ponderato "A", prodotto da tutte le sorgenti di rumore esistenti in un dato luogo e durante un determinato tempo. Il rumore ambientale è costituito dall'insieme del rumore residuo e da quello prodotto dalle specifiche sorgenti disturbanti, con l'esclusione degli eventi sonori singolarmente identificabili di natura eccezionale rispetto al valore ambientale della zona. E' il livello che si confronta con i limiti massimi di esposizione: 1) nel caso dei limiti differenziali, è riferito a T_M; 2) nel caso di limiti assoluti è riferito a T_R.</p>
<p>Livello di rumore residuo (L_R) [D.M. 16/03/1998 – Allegato A – Art. 12]</p>	<p>E' il livello continuo equivalente di pressione sonora ponderato "A", che si rileva quando si esclude la specifica sorgente disturbante. Deve essere misurato con le identiche modalità impiegate per la misura del rumore ambientale e non deve contenere eventi sonori atipici.</p>
<p>Livello differenziale di rumore (L_D) [D.M. 16/03/1998 – Allegato A – Art. 13]</p>	<p>Differenza tra livello di rumore ambientale (L_A) e quello di rumore residuo (L_R)</p>
<p>Livello di emissione [D.M. 16/03/1998 – Allegato A – Art. 14]</p>	<p>È il livello continuo equivalente di pressione sonora ponderato «A», dovuto alla sorgente specifica. E' il livello che si confronta con i limiti di emissione.</p>
<p>Fattore correttivo (K_i) [D.M. 16/03/1998 – Allegato A – Art. 15]</p>	<p>È la correzione in introdotta db(A) per tener conto della presenza di rumori con componenti impulsive, tonali o di bassa frequenza il cui valore e' di seguito indicato: – per la presenza di componenti impulsive K_I = 3 dB – per la presenza di componenti tonali K_T = 3 dB – per la presenza di componenti in bassa frequenza K_B = 3 dB I fattori di correzione non si applicano alle infrastrutture dei trasporti.</p>
<p>Presenza di rumore a tempo parziale [D.M. 16/03/1998 – Allegato A – Art. 16]</p>	<p>Esclusivamente durante il tempo di riferimento relativo al periodo diurno, si prende in considerazione la presenza di rumore a tempo parziale, nel caso di persistenza del rumore stesso per un tempo totale non superiore ad un'ora. Qualora il tempo parziale sia compreso in 1 h il valore del rumore ambientale, misurato in Leq(A) deve essere diminuito di 3 dB(A); qualora sia inferiore a 15 minuti il Leq(A) deve essere diminuito di 5 dB(A).</p>
<p>Livello di rumore corretto (L_c) [D.M. 16/03/1998 – Allegato A – Art. 17]</p>	<p>È definito dalla relazione: $L_c = L_A + K_i + K_T + K_B$</p>

4. INQUADRAMENTO ACUSTICO DELL'AREA

In considerazione del fatto che il Comune di Bussi sul Tirino non ha ancora provveduto agli adempimenti previsti dall'art. 6, comma 1, lettera a) della legge n.447 del 26/10/1995 (Classificazione acustica del territorio comunale), per la valutazione dell'inquinamento acustico, si applicano i limiti di cui all'art. 6 comma 1 del D.P.C.M. 01/03/1991, così come indicato nell'art. 8 del D.P.C.M. 14/11/1997.

Tali limiti sono riportati nella tabella che segue.

Tabella 4.1 – Individuazione dei valori limite di accettabilità (D.P.C.M. 01/03/1991)

ZONIZZAZIONE	LIMITE DIURNO Leq (A)	LIMITE NOTTURNO Leq (A)
Tutto il territorio nazionale	70	60
Zona A (decreto ministeriale n. 1444/68) (*)	65	55
Zona B (decreto ministeriale n. 1444/68) (*)	60	50
Zona esclusivamente industriale	70	70

(*) Zone di cui all'art. 2 del Decreto Ministeriale 2 aprile 1968.

Data la destinazione d'uso della zona e l'attuale stato di fruizione della stessa, l'area sulla quale ricade lo stabilimento oggetto di studio può essere considerato appartenente alla "Zona esclusivamente industriale", mentre quella relativa ai ricettori ad esso limitrofi può essere annoverata alla zona: "Tutto il territorio nazionale".

Al fine di ottemperare a quanto disposto dalla D.G.R. n.770/P del 14/11/2011, Allegato 3, articolo 2, comma 5, circa l'ipotesi di individuazione delle classi acustiche delle aree oggetto di studio sulla base dei criteri tecnici stabiliti dalla stessa D.G.R. ai sensi dell'art.2, comma 1 della Legge Regionale n.23 del 17/07/2007, si specifica quanto segue:

L'unità produttiva oggetto di valutazione è caratterizzata da un ciclo produttivo che si svolge nel periodo di riferimento diurno e notturno. In considerazione dell'assenza di ricettori abitativi in prossimità dell'impianto, all'area sulla quale l'impianto stesso ricade sarà presumibilmente assegnata la Classe Acustica VI.

Pertanto i limiti acustici a cui fare riferimento risulterebbero quelli indicati nelle tabelle seguenti.

Tabella 4.2 – Individuazione dei valori limite di emissione

Tabella B – valori limite di emissione – Leq in dB (A) (D.P.C.M. 14/11/1997, art.2)		
Classe di destinazione d'uso del territorio	Periodi di riferimento	
	Diurno (06.00 – 22.00)	Notturno (22.00 – 06.00)
V – Aree prevalentemente industriali	65	55
VI – Aree esclusivamente industriali	65	65

Diverso il discorso per quel che concerne i ricettori abitativi limitrofi all'impianto per i quali, al fine di evitare aree di contatto di classi non contigue (come da direttive riportate nella D.G.R. n.770/P/2011), sarà attribuita la Classe Acustica V "Aree prevalentemente industriali", mentre per i ricettori più distanti sarà attribuita la classe IV "Aree di intensa attività umana". Pertanto i limiti previsti dal D.P.C.M. 14/11/1997, da valutare in facciata ai ricettori potenzialmente più disturbati, saranno quelli riportati in tabella.

Tabella 4.3 – Individuazione dei valori limite di immissione

Tabella C – valori limite assoluti di immissione – Leq in dB (A) (D.P.C.M. 14/11/1997, art.3)		
Classe di destinazione d'uso del territorio	Periodi di riferimento	
	Diurno (06.00 – 22.00)	Notturno (22.00 – 06.00)
IV – Aree di intensa attività umana	65	55
V – Aree prevalentemente industriali	70	60

Oltre ai valori limite, riportati nelle tabelle, definiti rispettivamente all'art.2, comma 1 lettera e), lettera f), della legge 26/10/1995, n. 447, le sorgenti sonore debbono rispettare anche valore limite differenziale di immissione previsto in 5 dB(A) per il periodo diurno e 3 dB(A) per il periodo notturno, calcolato come differenza tra il livello di rumore ambientale ed il livello di rumore residuo (LA – LR) ed eventualmente corretto dalle componenti K (D.M. 16/03/1998).

I valori limite differenziali di immissione non si applicano:

- nelle aree classificate nella classe VI della Tabella A;
- nei seguenti casi in quanto ogni effetto del rumore è da ritenersi trascurabile:
 - se il rumore misurato a finestre aperte sia inferiore a 50 dB(A) durante il periodo diurno e 40 dB(A) durante il periodo notturno;
 - se il livello di rumore ambientale misurato a finestre chiuse sia inferiore a 35 dB(A) durante il periodo diurno e 25 dB(A) durante il periodo notturno;
- alla rumorosità prodotta da:
 - infrastrutture stradali, ferroviarie, aeroportuali e marittime;
 - attività e comportamenti non connessi con esigenze produttive, commerciali e professionali;
 - servizi e impianti fissi dell'edificio adibiti ad uso comune, limitatamente al disturbo provocato all'interno dello stesso.

Per quanto riguarda il rumore prodotto dalle infrastrutture stradali vige una normativa specifica (D.P.R. n.142 del 30/04/2004); in particolare per i ricettori all'interno delle fasce di pertinenza acustica delle infrastrutture di trasporto sussiste un duplice vincolo:

- per il rumore complessivo prodotto da tutte le sorgenti diverse dalle infrastrutture di trasporto valgono i valori limite assoluti di immissione derivanti dalla classificazione acustica attribuita alle fasce (D.P.C.M. 14/11/1997 (art.3) - Tabella C – valori limite assoluti di immissione);
- per il rumore prodotto dal traffico veicolare entro le fasce di pertinenza delle infrastrutture stradali esistenti si fa riferimento all'articolo 5 del D.P.R. 30/04/2004, n.142 che rimanda a sua volta alla tabella 2 dell'allegato 1.

Tabella 4.4 – Limiti di immissione per traffico stradale relativo a ricettori interni alle fasce di pertinenza

Tipo di strada (secondo Codice della strada)	Sottotipi a fini acustici (secondo norme Cnr 1980 e direttive Put)	Ampiezza fascia di pertinenza acustica (m)	Scuole, ospedali, case di cura e di riposo		Altri Ricettori	
			Diurno dB(A)	Notturmo dB(A)	Diurno dB(A)	Notturmo dB(A)
A - autostrada		100 (fascia A)	50	40	70	60
		150 (fascia B)	50	40	65	55
B - Extraurbana principale		100 (fascia A)	50	40	70	60
		150 (fascia B)	50	40	65	55
C - Extraurbana secondaria	Ca (strade a carreggiate separate e tipo IV Cnr 1980)	100 (fascia A)	50	40	70	60
		150 (fascia B)	50	40	65	55
	Cb (tutte le altre strade extraurbane secondarie)	100 (fascia A)	50	40	70	60
		50 (fascia B)	50	40	65	55
D – urbana di scorrimento	Da (strade a carreggiate separate e interquartiere)	100	50	40	70	60
	Db (tutte le altre strade urbane di scorrimento)	100	50	40	65	55
E - urbana di Quartiere		30	definiti dai Comuni, nel rispetto dei valori riportati in tabella C allegata al Dpcm in data 14 novembre 1997 e comunque in modo conforme alla zonizzazione acustica delle aree urbane, come prevista dall'articolo 6, comma 1, lettera a) della legge n. 447 del 1995			
F - locale		30				

5. ANALISI DEL CONTESTO

Al fine di determinare i livelli di rumorosità prodotti dallo stabilimento industriale di proprietà della Società Chimica Bussi S.p.A. è fondamentale fornire un'analisi del contesto in cui è ubicato lo stabilimento stesso.

Nella tabella seguente si riportano le principali sorgenti sonore presenti nell'area dove sorge lo stabilimento industriale.

Tabella 5.1 Analisi del contesto

Attività	Presenza
Grandi arterie stradali di collegamento	SI (Autostrada A25)
Ferrovie	SI (Linea Pescara-Roma)
Aeroporti	NO
Traffico di attraversamento	SI (SS 153)
Aree residenziali	NO
Attività artigianali e industriali	SI
Attività commerciali e terziari	NO

All'interno del sedime dove sorge la Società Chimica Bussi, sono presenti altre attività industriali denominate "SILYSIAMONT" e ISAGRO".

La zona industriale di Bussi sul Tirino confina con area appartenenti alla Rete Natura 2000 e habitat riconosciuti come importanti per la conservazione di popolazioni di uccelli selvatici (Important Bird and Biodiversity, nel seguito IBA).

La perimetrazione di tali aree è riportate nella figura seguente

Figura 1: Perimetrazione aree ZPS, SIC e IBA nell'area circostante lo stabilimento Società Chimica Bussi



6. CAMPAGNA DI MISURE FONOMETRICHE

Come accennato in premessa la campagna di misure fonometriche è stata eseguita per valutare i livelli di emissione/immissione prodotti dalle attività industriali esistenti nel sedime dove sorge la Società Chimica Bussi e di confrontarli con le misurazioni eseguite nelle precedenti campagne di misura, in particolare con quella del marzo 2019, allorquando le altre attività industriali (SILYSIAMONT" e ISAGRO") non erano in esercizio.

Infatti durante le misurazioni erano in esercizio, nelle normali condizioni, anche le altre attività produttive sopra elencate.

In particolare sono state eseguite delle misurazioni all'interno di aree appartenenti alla Rete Natura 2000 e habitat riconosciuti come importanti per la conservazione di popolazioni di uccelli selvatici (Important Bird and Biodiversity, nel seguito IBA), ed in facciata ai ricettori abitativi più vicini allo stabilimento.

Tali rilievi sono stati eseguiti in data 05/06/2019 e 10-11/06/2019.

I rilievi fonometrici sono stati effettuati dal personale qualificato di seguito elencato:

- Per. Ind. Sandro Spadafora iscritto nell'Elenco Nazionale dei Tecnici Competenti in Acustica (ENTECA) n° 1235;
- Ing. Michelangelo Grasso iscritto nell'Elenco Nazionale dei Tecnici Competenti in Acustica (ENTECA) n° 2985;

6.1 Punti di indagine e durata delle misure fonometriche

Sulla base di quanto sopra esposto le misure sono state eseguite al confine di proprietà dello stabilimento, in punti ritenuti significativi, nelle aree limitrofe (vedi allegato 1) ed in prossimità dei ricettori abitativi (vedi allegato 2).

Come si può facilmente verificare, tutti i ricettori scelti per la verifica dei livelli di immissione sono ubicati all'interno delle fasce di pertinenza stradale, così come definite dal D.P.R. n.142/2004, di cui alla tabella 4.4. del presente documento.

Nella tabella che si riporta in seguito sono indicati per ogni punto di misura, il ricettore abitativo corrispondente, il tipo di infrastruttura stradale all'interno della cui fascia di pertinenza ricade il ricettore stesso, la distanza del ricettore dal bordo stradale, l'ampiezza della fascia di pertinenza stradale, i limiti acustici fissati dal D.P.R. n.142/2004 sia per il periodo di riferimento diurno che per il periodo di riferimento notturno.

Tabella 6.1.1 – Tabella dell'ubicazione dei ricettori interni alle fasce di pertinenza stradali (D.P.R. n.142/2004)

PUNTO DI MISURA (Allegato 2)	RICETTORE CORRISPONDENTE	DISTANZA TRA RICETTORE E BORDO STRADA [m]	NOME E TIPO DI STRADA (D.P.R. 142/2004)	TIPO E AMPIEZZA DELLA FASCIA DI PERTINENZA [m]	LIMITI ACUSTICI (D.P.R. 142/2004)	
					Periodo diurno	Periodo notturno
					[dB(A)]	[dB(A)]
S1	R1	80.00	A25 – A	A – 100.00	70	60
S2	R2	55.00	A25 – A	A – 100.00	70	60
S3	R3	75.00	SS153 – C	A – 100.00	70	60
S4	-	90.00	A25 – A	A – 100.00	-	-
S5	-	55.00	SS153 – C	A – 100.00	-	-

In tutte le postazioni il microfono, munito di cuffia antivento, è stato posizionato ad un'altezza di 3.00 m dal piano campagna.

Presso i ricettori il microfono è stato posto a circa un metro di distanza dalla facciata.

In corrispondenza di ogni punto sono state effettuate due misure, una all'interno del periodo di riferimento diurno (06:00 – 22:00) e una in quello notturno (22:00 – 06:00).

La durata di ogni misura è stata stabilita sulla base delle sorgenti sonore è comunque sufficiente per rappresentare in modo significativo il ciclo produttivo della Società Chimica Bussi.

Come già accennato dal momento che oltre alla verifica del livello di immissione assoluta, si provvederà ad una stima della verifica del livello di immissione differenziale, è stato necessario determinare il livello di rumore residuo relativo ai singoli ricettori.

Non potendo contare su periodi di interruzione delle lavorazioni dell'unità produttiva oggetto di valutazione, il livello di rumore residuo è stato determinato con il "criterio del punto analogo" (UNI 10855) per entrambi i periodi di riferimento.

Come previsto dalle Norme tecniche per l'esecuzione delle misure, definite all'Allegato B al D.M. 16/03/1998, le condizioni meteorologiche erano caratterizzate da:

- vento inferiore ai 5 m/s
- assenza di precipitazioni atmosferiche, nebbia, neve.

Prima e dopo le misure, è stata controllata la calibrazione mediante i calibratori in dotazione; lo scostamento del livello di taratura acustica è risultato nullo.

6.2 Strumentazione di misura utilizzata

I sistemi di misura utilizzati per le misurazioni di cui al presente rapporto soddisfano le specifiche tecniche di cui alla Classe 1 delle norme EN 60651/1994, EN 60804/1994, EN 61260/1995, IEC 1260, EN 61094-1/1994, EN 61094-2/1993, EN 61094-3/1995, EN 61094-4/1995, CEI 29-4. Tutta la strumentazione in dotazione è pertanto conforme ai requisiti di cui al D.M. 16/03/1998 ed è composta dagli elementi riportati in tabella.

Tabella 6.2 – Tabella di sintesi della strumentazione di misura

STRUMENTO	COSTRUTTORE	MODELLO/SERIAL NUMBER	CLASSE DI PRECISIONE
Fonometro integratore	Larson & Davis	LD 831/s.n.0004283	1
Filtri 1/3 ottave	Larson & Davis	LD 831/s.n.0004283	
Preamplificatore	PCB	PRM831/s.n.046438	
Microfono ½ "	PCB	377B02/s.n.166251	
Fonometro integratore	Larson & Davis	LD 831/s.n. 0004436	1
Filtri 1/3 ottave	Larson & Davis	LD 831/s.n. 0004436	
Preamplificatore	PCB	PRM831/s.n. 046565	
Microfono ½ "	PCB	377B02/s.n.172751	
Calibratore	Larson Davis	CAL200/s.n. 4305	

I certificati di taratura della strumentazione utilizzata sono riportati in Allegato 3.

6.3 Esito della campagna di misurazioni fonometriche

Di seguito si riporta la tabella di sintesi dei valori rilevati nei punti descritti al par. 6.1.

I profili temporali dei livelli registrati ed i relativi spettri sono riportati nell'allegato 4.

Come sovente avviene nei casi analoghi a quello oggetto di studio, quando vi è necessità di distinguere il contributo sonoro offerto da una sorgente stazionaria o pseudo stazionaria, si assegna a questa il valore percentile L₉₀ del livello equivalente misurato.

Tabella 6.3.1 – Tabella di sintesi dei livelli di rumore ambientale rilevati nel periodo diurno

PUNTO DI MISURA (Allegato 1, 2)	PERIODO DIURNO			SORGENTI SONORE PRINCIPALI	TIPOLOGIA SORGENTE
	Leq [dB(A)]	L ₉₀ [dB(A)]	ID. MISURA (Allegato 4)		
P1	56.5	47.8	P1.d	Impianti SAP	Discontinua
P2	57.7	54.7	P2.d	Impianto UEM	Continua
P3	49.1	44.2	P3.d	Impianti LOG	Discontinua
P8	61.8	60.9	P8.d	Impianto PAP	Continua
				impianto SAP	Discontinua
P9	55.4	54.2	P9.d	Impianto TAF	Continua
				impianto SAP	Discontinua
P10	62.6	52.6	P10.d	Traffico veicolare A25, SS5	Discontinua
P11	68.9	49.6	P11.d	Traffico veicolare A25, SS5	Discontinua

Tabella 6.3.2 – Tabella di sintesi dei livelli di rumore ambientale rilevati nel periodo notturno

PUNTO DI MISURA (Allegato 1, 2)	PERIODO NOTTURNO			SORGENTI SONORE PRINCIPALI	TIPOLOGIA SORGENTE
	Leq [dB(A)]	L ₉₀ [dB(A)]	ID. MISURA (Allegato 4)		
P1	48.3	44.8	P1.n	Impianti SAP	Discontinua
P2	59.0	54.3	P2.n	Impianto UEM	Continua
P3	46.3	44.1	P3.n	Impianti LOG	Discontinua
P8	62.3	61.1	P8.n	Impianto PAP	Continua
				impianto SAP	Discontinua
P9	56.2	54.4	P9.n	Impianto TAF	Continua
				impianto SAP	Discontinua
P10	60.6	52.3	P10.n	Traffico veicolare A25, SS5	Discontinua
P11	58.1	50.0	P11.n	Traffico veicolare A25, SS5	Discontinua

Tabella 6.3.3 – Tabella di sintesi dei livelli di rumore rilevato in prossimità dei ricettori abitativi

PUNTO DI MISURA (Allegato 2)	Periodo Diurno			Periodo Notturno		
	Leq [dB(A)]	L ₉₀ [dB(A)]	ID. MISURA (Allegato 4)	Leq [dB(A)]	L ₉₀ [dB(A)]	ID. MISURA (Allegato 4)
S1	52.3	47.8	S1.d	49.4	47.3	S1.n
S2	54.5	48.5	S2.d	53.8	48.8	S2.n
S3	55.6	46.4	S3.d	45.7	42.9	S3.n
S4	54.5	47.6	S4.d	48.7	46.5	S4.n
S5	55.6	46.1	S5.d	44.5	42.6	S5.n

6.4 Confronto con le precedenti campagne di misura

Nella tabella seguente si riportano i livelli misurati in questa campagna di misure e quelli misurati nelle campagne di misura precedenti, di seguito elencate.

- misure eseguite in data 10-11/03/2019 - relazione del 17/04/2019
- misure eseguite in data 09/10/2018 - relazione del 17/10/2018
- misure eseguite in data 28/06/2018 - relazione del 11/07/2018
- misure eseguite in data 03/10/2017 - relazione del 11/10/2017

Tabella 6.4.1 – Tabella di confronto dei valori rilevati - Periodo di riferimento diurno

Punto di misura	Data rilievo	LAeq	L90
P1	05/06/2019	56.5	47.8
	10/03/2019	48.1	46.7
	03/10/2017	60.0	46.2
P2	05/06/2019	57.7	54.7
	10/03/2019	54.9	54.6
	03/10/2017	62.8	61.1
P3	05/06/2019	49.1	44.2
	10/03/2019	49.2	44.1
	03/10/2017	50.4	49.5
P8	05/06/2019	61.8	60.9
	10/03/2019	51.4	50.6
	09/10/2018 (Punto 2)	62.7	61.6
P9	05/06/2019	55.4	54.2
	10/03/2019	51.3	50.1
	09/10/2018 (Punto 1)	56.9	55.4
P10	05/06/2019	62.6	52.6
	10/03/2019	68.3	52.1
	09/10/2018 (Punto 3)	65.5	54.5
P11	05/06/2019	58.9	49.6
	10/03/2019	67.8	50.6
	09/10/2018 (Punto 4)	69.3	50.3
S1	05/06/2019	52.3	47.8
	11/03/2019	53.0	47.6
	28/06/2018 (Punto 1)	55.4	52.0
S2	05/06/2019	54.4	49.1
	11/03/2019 (Punto 2)	51.5	48.9
	28/06/2018	56.7	52.3
S3	05/06/2019	55.6	46.4
	12/03/2019	57.0	46.4
	28/06/2018 (Punto 3)	56.4	49.6

Tabella 6.4.2 – Tabella di confronto dei valori rilevati - Periodo di riferimento notturno

Punto di misura	Data rilievo	LAeq	L90
P1	10/06/2019	48.3	44.8
	10/03/2019	46.6	44.1
	03/10/2017	51.5	45.1
P2	10/06/2019	59.0	54.3
	10/03/2019	54.9	54.2
	03/10/2017	63.4	62.4
P3	10/06/2019	46.3	44.1
	10/03/2019	48.2	44.1
	03/10/2017	51.9	50.8
P8	10/06/2019	62.3	61.1
	10/03/2019	51.3	50.4
	09/10/2018 (Punto 2)	61.8	60.7
P9	10/06/2019	56.2	54.4
	10/03/2019	50.8	49.8
	09/10/2018 (Punto 1)	54.9	52.9
P10	11/06/2019	60.6	52.3
	10/03/2019	62.4	52.0
	09/10/2018 (Punto 3)	62.5	54.4
P11	11/06/2019	58.1	50.0
	10/03/2019	62.4	50.6
	09/10/2018 (Punto 4)	67.5	50.2
S1	10/06/2019	49.4	47.3
	11/03/2019	52.2	47.4
	28/06/2018 (Punto 1)	54.9	51.9
S2	10/06/2019	53.8	48.8
	11/03/2019 (Punto 2)	52.2	48.8
	28/06/2018	53.2	50.5
S3	10/06/2019	45.7	42.9
	11/03/2019	50.8	43.1
	28/06/2018 (Punto 3)	52.1	46.4

6.5 Analisi dei risultati ottenuti

Dalle tabelle si evince che nei punti di misura P8, P9, poste al confine di proprietà tra lo stabilimento industriale e le aree limitrofe appartenenti alla rete Natura 2000 e habitat riconosciuti come importanti per la conservazione di popolazioni di uccelli selvatici (Important Bird and Biodiversity), i livelli registrati sono di gran lunga superiori, in entrambi i periodi di riferimento, a quelli misurati nella campagna di misure del 10/03/2019, laddove le altre attività industriali "SILYSIAMONT" e ISAGRO" non erano in esercizio.

I livelli misurati nelle postazioni P10, P11 risultano, in entrambi i periodi di riferimento, influenzati solo dal traffico veicolare delle strade adiacenti (SS.5 e A25).

Nelle postazioni poste a ridosso dello stabilimento (P1, P2, P3,) i livelli misurati risultano pressoché uguali a quelli misurati nella campagna di misura del 10/03/2019 allorquando le altre attività industriali "SILYSIAMONT" e ISAGRO" non erano in esercizio.

Si ricorda che il rispetto dei valori limite di emissione deve essere verificata presso gli spazi utilizzati da persone e comunità come indicato dall'art. 2 comma 3 del D.P.C.M. 14/11/1997.

7. VERIFICHE DEI LIMITI DI LEGGE

7.1 Verifica dei livelli di immissione assoluta

Sulla base dei valori riportati nella tabella 6.3.3 e di quanto esposto al paragrafo precedente, relativamente al contributo ascrivibile all'unità produttiva oggetto di valutazione, si riporta la tabella di sintesi di verifica dei livelli di immissione assoluta (o livelli di accettabilità) così come definiti dal D.P.C.M. 01/03/1991.

Tabella 7.1 - Tabella di verifica del livello di immissione assoluta

PUNTO DI MISURA (Allegato 1)	PERIODO DI RIFERIMENTO <i>diurno/notturno</i>	CONTRIBUTO UNITÀ PRODUTTIVA [dB(A)]	LIMITE DI ACCETTABILITÀ [dB(A)]	ESITO DELLA VERIFICA DI LEGGE <i>positivo/negativo</i>
S1	diurno	47.8	70.0	positivo
	notturno	47.3	60.0	positivo
S2	diurno	49.1	70.0	positivo
	notturno	48.8	60.0	positivo
S3	diurno	46.4	70.0	positivo
	notturno	42.9	60.0	positivo

Come si evince facilmente dalla tabella sopra riportata, i valori stimati in facciata ai ricettori soddisfano anche la verifica dei valori di immissione assoluta per la Classe Acustica ipotizzata in caso di futuro Piano di Classificazione Acustica del territorio comunale (si veda paragrafo 4).

7.2 Stima dei livelli di immissione differenziale

Con considerazioni analoghe relative ai rilievi di livello di rumore residuo effettuati nei punti analoghi S4 (per i ricettori R1 ed R2 rispettivamente con misure caratteristiche S1 e S2) e S5 (per il ricettore R3 con misura caratteristica S3), si è provveduto alla stima del livello di immissione differenziale dato dalla differenza tra livello di rumore ambientale e livello di rumore residuo in facciata ai ricettori stessi, assumendo che i valori in facciata risultino sufficientemente prossimi ai livelli di rumore ambientale e residuo che si registrerebbero all'interno degli ambienti abitativi nella configurazione a finestre aperte, ovvero nella condizione peggiore quando si è in presenza di propagazione del rumore per via aerea.

Per il rispetto del limite di immissione differenziale, si sottolinea come la normativa vigente preveda che il criterio differenziale non si applichi (art. 4, comma 2 del DPCM 14/11/97), in quanto ogni effetto del rumore sia da ritenersi trascurabile, qualora:

- il rumore misurato a finestre aperte sia inferiore a 50 dB(A) durante il periodo diurno e 40 dB(A) durante il periodo notturno;
- il livello del rumore ambientale misurato a finestre chiuse sia inferiore a 35 dB(A) durante il periodo diurno e 25 dB(A) durante il periodo notturno.

I risultati che si sono ottenuti dallo studio appena definito sono riportati nella tabella di sintesi che segue.

Tabella 7.2 – Tabella di verifica del livello di immissione differenziale

PUNTO DI MISURA (Allegato 2)	PERIODO DI RIFERIMENTO	LIVELLO DI RUMORE AMBIENTALE [dB(A)]	LIVELLO DI RUMORE RESIDUO [dB(A)]	DIFFERENZA [dB(A)]	LIMITE DI LEGGE [dB(A)]	ESITO DELLA VERIFICA DI LEGGE <i>positivo/negativo</i>
S1	diurno	47.8	47.6	0.2	5	positivo
	notturno	47.3	46.5	0.8	3	positivo
S2	diurno	49.1	47.6	1.5	5	positivo
	notturno	48.8	46.5	2.3	3	positivo
S3	diurno	46.4	46.1	0.3	5	positivo
	notturno	42.9	42.6	0.3	3	positivo

8. GIUDIZIO CONCLUSIVO

Sulla base della campagna di misurazioni fonometriche eseguite si può concludere che:

- i livelli di accettabilità stabiliti dal DPCM 01/03/1991 relativamente alla Zona di appartenenza, risultano rispettati in entrambi i periodi di riferimento;
- i livelli misurati al confine di proprietà (punti P8, P9) tra lo stabilimento industriale e le aree limitrofe appartenenti alla rete Natura 2000 e habitat riconosciuti come importanti per la conservazione di popolazioni di uccelli selvatici (Important Bird and Biodiversity), quando le altre attività industriali (SILYSIAMONT" e ISAGRO") non sono in esercizio risultano inferiori ai valori limite di legge relativamente alla classe acustica ipotizzata dalla scrivente (classe V), in entrambi i periodi di riferimento; i livelli risultano compatibili anche con i limiti imposti dalla classe IV.
- con le altre attività industriali in esercizio, il livello misurato al confine di proprietà (punto P8), relativamente al solo periodo di riferimento diurno risulta superiore al valore limite di legge relativamente alla classe acustica ipotizzata dalla scrivente (classe V);
- in facciata ai ricettori abitativi limitrofi il livello di immissione assoluto risulta inferiore al valore limite di legge relativamente alla classe acustica ipotizzata dalla scrivente, in entrambi i periodi di riferimento;
- in prossimità dei ricettori abitativi limitrofi la differenza tra il livello di rumore ambientale e quello residuo risulta inferiore a 5 dB nel periodo diurno e 3 dB in quello notturno; pertanto si può sicuramente affermare che all'interno di tali ricettori il livello di immissione differenziale risulta rispettato.

Pescara, 20 giugno 2019

Per **Ind. Sandro Spadafora**

Scritto nell'Elenco Nazionale dei Tecnici Competenti
in Acustica (ENTECA) al n.1235

ACUSTICA s.a.s.
L'Amministratore

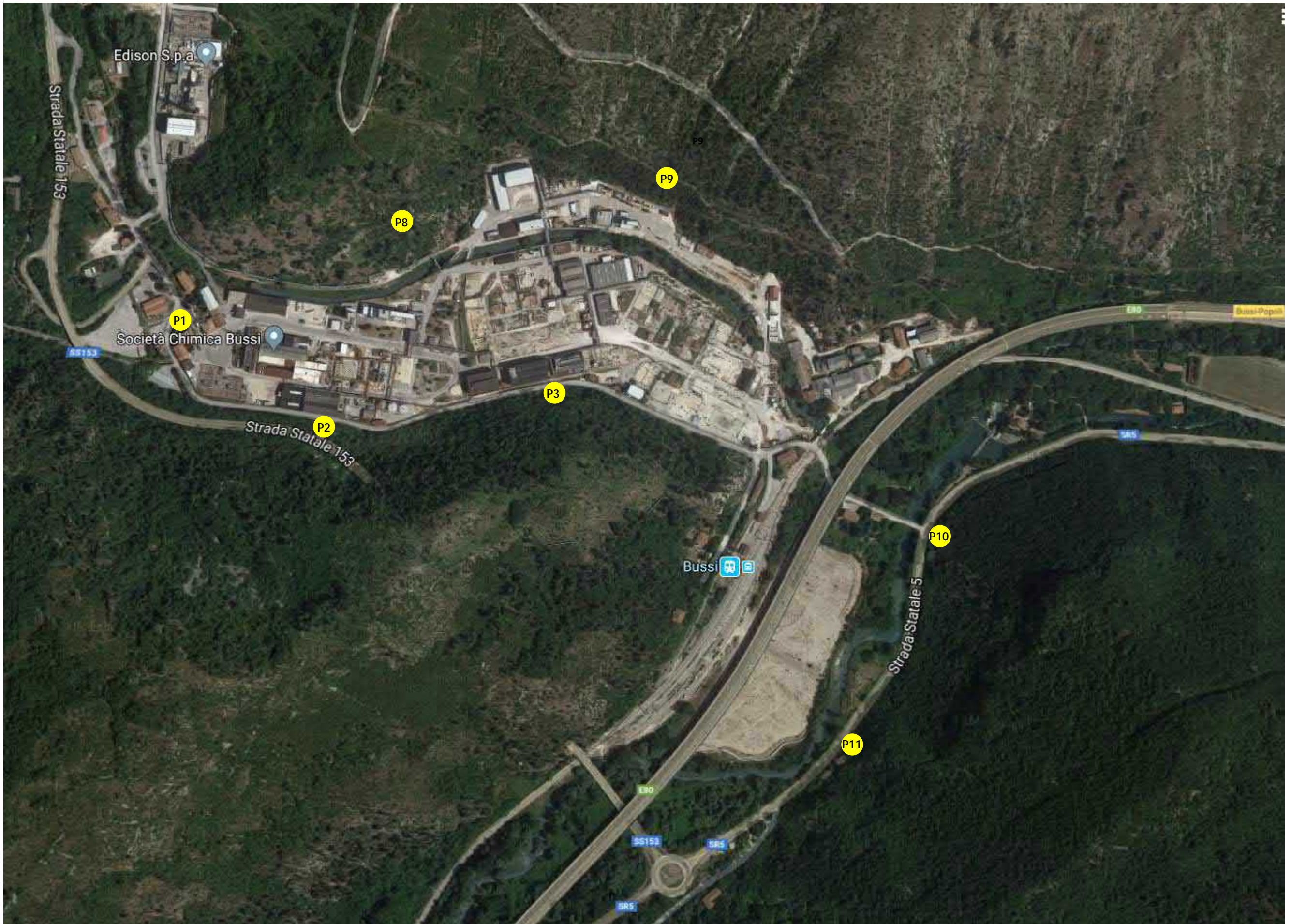

ALLEGATO 2 – AEROFOTO PUNTI DI MISURA PRESSO I RICETTORI

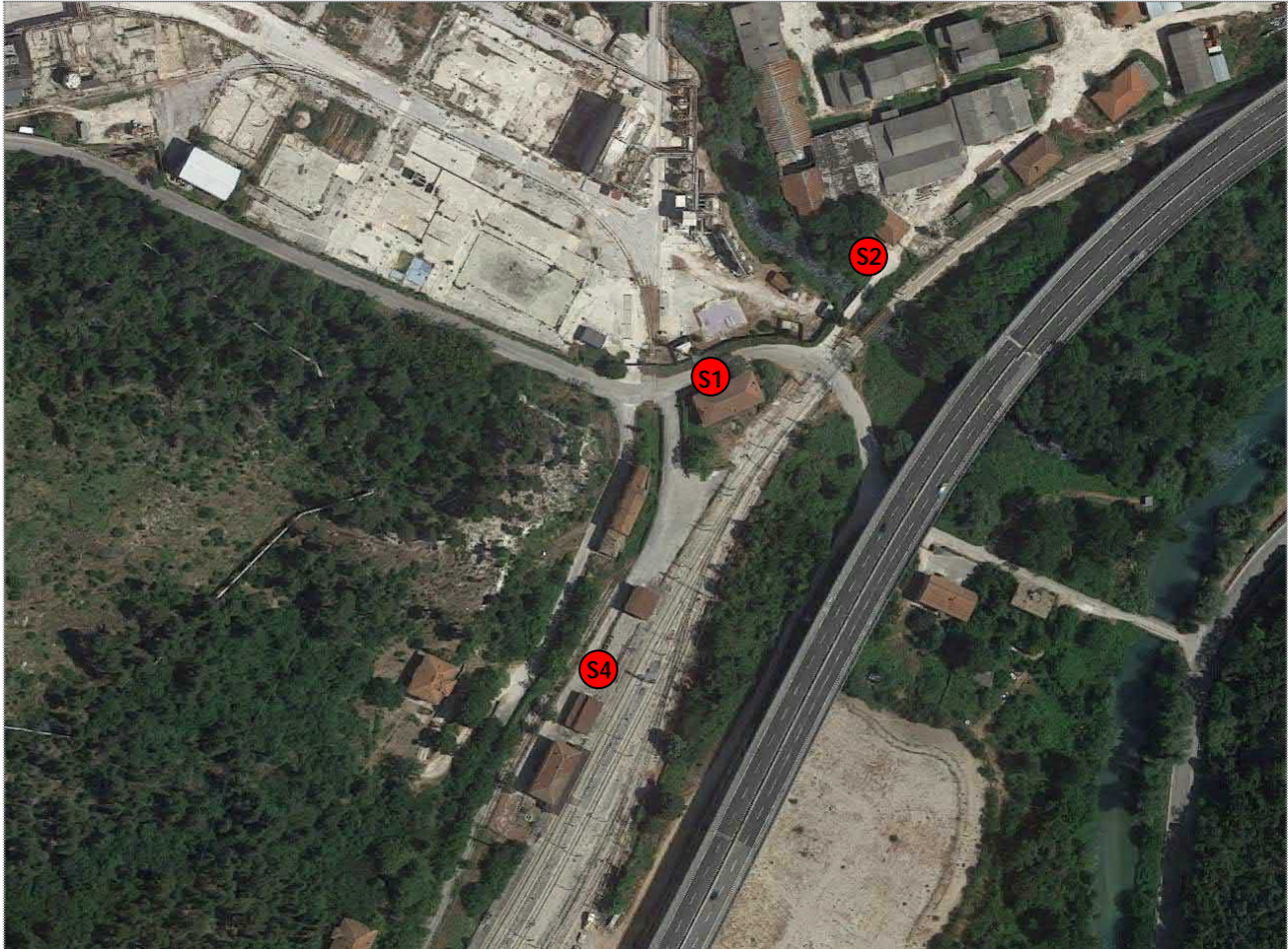

PUNTO DI MISURA	RICETTORE CORRISPONDENTE
S1	R1 – Palazzina residenziale
S2	R2 – Casa del custode
S4	Punto analogo per determinazione del Livello di rumore Residuo (LR) relativo ai ricettori R1 e R2



PUNTO DI MISURA	RICETTORE CORRISPONDENTE
S3	R3 – Palazzina residenziale
S5	Punto analogo per determinazione del Livello di rumore Residuo (LR) relativo al ricettori R3

ALLEGATO 3 – COPIA DEI CERTIFICATI DI TARATURA DELLA STRUMENTAZIONE UTILIZZATA



Centro di Taratura
LAT N° 146
Calibration Centre
Laboratorio Accreditato
di Taratura



Pagina 1 di 8
Page 1 of 8

CERTIFICATO DI TARATURA LAT 146 10324
Certificate of Calibration

- data di emissione date of issue	2019/03/18
- cliente customer	Acustica s.a.s. Piazza Ettore Troilo, 11 - 65127 Pescara (PE)
- destinatario receiver	Acustica s.a.s.
- richiesta application	T122/19
- in data date	2019/03/13
<u>Si riferisce a</u> referring to	
- oggetto item	Fonometro
- costruttore manufacturer	LARSON DAVIS
- modello model	831
- matricola serial number	0004283
- data di ricevimento oggetto date of receipt of item	2019/03/13
- data delle misure date of measurements	2019/03/18
- registro di laboratorio laboratory reference	19-0253-RLA

Il presente certificato di taratura è emesso in base all'accreditamento LAT N° 146 rilasciato in accordo ai decreti attuativi della legge n. 273/1991 che ha istituito il Sistema Nazionale di Taratura (SNT). ACCREDIA attesta le capacità di misura e di taratura, le competenze metrologiche del Centro e la riferibilità delle tarature eseguite ai campioni nazionali e internazionali delle unità di misura del Sistema Internazionale delle Unità (SI).

Questo certificato non può essere riprodotto in modo parziale, salvo espressa autorizzazione scritta da parte del Centro.

This certificate of calibration is issued in compliance with the accreditation LAT N° 146 granted according to decrees connected with Italian law No. 273/1991 which has established the National Calibration System. ACCREDIA attests the calibration and measurement capability, the metrological competence of the Centre and the traceability of calibration results to the national and international standards of the International System of Units (SI). This certificate may not be partially reproduced, except with the prior written permission of the issuing Centre.

I risultati di misura riportati nel presente Certificato sono stati ottenuti applicando le procedure citate alla pagina seguente, dove sono specificati anche i campioni di prima linea da cui inizia la catena di riferibilità del Centro e i rispettivi certificati di taratura, in corso di validità. Essi si riferiscono esclusivamente all'oggetto in taratura e sono validi nel momento e nelle condizioni di taratura, salvo diversamente specificato.
The measurement results reported in this Certificate were obtained following the procedures given in the following page, where the reference standards are indicated as well, from which starts the traceability chain of the laboratory, and the related calibration certificates in their course of validity. They relate only to the calibrated item and they are valid for the time and conditions of calibration, unless otherwise specified.

Le incertezze di misura dichiarate in questo documento sono state determinate conformemente al documento EA-4/02 e sono espresse come incertezza estesa ottenuta moltiplicando l'incertezza tipo per il fattore di copertura k corrispondente ad livello di fiducia di circa il 95%. Normalmente tale fattore k vale 2.
The measurement uncertainties stated in this document have been determined according to EA-4/02. They were estimated as expanded uncertainty obtained multiplying the standard uncertainty by the coverage factor k corresponding to a confidence level of about 95%. Normally, this factor k is 2.

Il Responsabile del Centro
Head of the Centre
Firmato digitalmente
da
TIZIANO MUCHETTI
T - Ingresso
Certificato del Centro
19/03/2019 11:14:28



isoambiente S.r.l.
Unità Operativa Principale di Termoli (CB)
Via Indù, 36/a – 86030 Termoli (CB)
Tel & Fax +39 0875 702542
Web: www.isoambiente.com
e-mail: info@isoambiente.com

Centro di Taratura
LAT N° 146
Calibration Centre
Laboratorio Accreditato
di Taratura



LAT N° 146

Pagina 1 di 6
Page 1 of 6

CERTIFICATO DI TARATURA LAT 146 10325
Certificate of Calibration

- data di emissione <i>date of issue</i>	2019/03/18
- cliente <i>customer</i>	Acustica s.a.s. Piazza Ettore Troilo, 11 - 65127 Pescara (PE)
- destinatario <i>receiver</i>	Acustica s.a.s.
- richiesta <i>application</i>	T122/19
- in data <i>date</i>	2019/03/13
<u>Si riferisce a</u> <i>referring to</i>	
- oggetto <i>item</i>	Filtro a banda di un terzo d'ottava
- costruttore <i>manufacturer</i>	LARSON DAVIS
- modello <i>model</i>	831
- matricola <i>serial number</i>	0004283
- data di ricevimento oggetto <i>date of receipt of item</i>	2019/03/13
- data delle misure <i>date of measurements</i>	2019/03/18
- registro di laboratorio <i>laboratory reference</i>	19-0254-RLA

Il presente certificato di taratura è emesso in base all'accREDITAMENTO LAT N° 146 rilasciato in accordo ai decreti attuativi della legge n. 273/1991 che ha istituito il Sistema Nazionale di Taratura (SNT).
ACCREDIA attesta le capacità di misura e di taratura, le competenze metrologiche del Centro e la riferibilità delle tarature eseguite ai campioni nazionali e internazionali delle unità di misura del Sistema Internazionale delle Unità (SI).
Questo certificato non può essere riprodotto in modo parziale, salvo espressa autorizzazione scritta da parte del Centro.

This certificate of calibration is issued in compliance with the accreditation LAT N° 146 granted according to decrees connected with Italian law No. 273/1991 which has established the National Calibration System. ACCREDIA attests the calibration and measurement capability, the metrological competence of the Centre and the traceability of calibration results to the national and international standards of the International System of Units (SI). This certificate may not be partially reproduced, except with the prior written permission of the issuing Centre.

I risultati di misura riportati nel presente Certificato sono stati ottenuti applicando le procedure citate alla pagina seguente, dove sono specificati anche i campioni di prima linea da cui inizia la catena di riferibilità del Centro e i rispettivi certificati di taratura, in corso di validità. Essi si riferiscono esclusivamente all'oggetto in taratura e sono validi nel momento e nelle condizioni di taratura, salvo diversamente specificato.

The measurement results reported in this Certificate were obtained following the procedures given in the following page, where the reference standards are indicated as well, from which starts the traceability chain of the laboratory, and the related calibration certificates in their course of validity. They relate only to the calibrated item and they are valid for the time and conditions of calibration, unless otherwise specified.

Le incertezze di misura dichiarate in questo documento sono state determinate conformemente al documento EA-4/02 e sono espresse come incertezza estesa ottenuta moltiplicando l'incertezza tipo per il fattore di copertura k corrispondente ad un livello di fiducia di circa il 95%. Normalmente tale fattore k vale 2.

The measurement uncertainties stated in this document have been determined according to EA-4/02. They were estimated as expanded uncertainty obtained multiplying the standard uncertainty by the coverage factor k corresponding to a confidence level of about 95%. Normally, this factor k is 2.

Il Responsabile del Centro
Head of the Centre

Firmato digitalmente
da

TIZIANO MUCHETTI

T = Ingegnere
Data e ora della firma:
18/03/2019 17:16:39

Documento informatico sottoscritto con firma digitale ai sensi del D.Lgs. 82/2005 s.m.i. e norme collegate.



Isoambiente S.r.l.
Unità Operativa Principale di Termoli (CB)
Via India, 35/2 – 86039 Termoli (CB)
Tel. & Fax +39 0875 770542
Web www.isoambiente.com
e-mail: info@isoambiente.com

Centro di Taratura
LAT N° 146
Calibration Centre
Laboratorio Accreditato
di Taratura



LAT N° 146

Pagina 1 di 8
Page 1 of 8

CERTIFICATO DI TARATURA LAT 146 10463
Certificate of Calibration

- data di emissione <i>date of issue</i>	2019/04/24
- cliente <i>customer</i>	Acustica s.a.s. Piazza Ettore Troilo - 65127 Pescara (PE)
- destinatario <i>receiver</i>	Acustica s.a.s.
- richiesta <i>application</i>	T191/19
- in data <i>date</i>	2019/04/19
Si riferisce a <i>referring to</i>	
- oggetto <i>item</i>	Fonometro
- costruttore <i>manufacturer</i>	LARSON DAVIS
- modello <i>model</i>	831
- matricola <i>serial number</i>	0004436
- data di ricevimento oggetto <i>date of receipt of item</i>	2019/04/19
- data delle misure <i>date of measurements</i>	2019/04/24
- registro di laboratorio <i>laboratory reference</i>	19-0398-RLA

Il presente certificato di taratura è emesso in base all'accreditamento LAT N° 146 rilasciato in accordo ai decreti attuativi della legge n. 273/1991 che ha istituito il Sistema Nazionale di Taratura (SNT). ACCREDIA attesta le capacità di misura e di taratura, le competenze metrologiche del Centro e la riferibilità delle tarature eseguite ai campioni nazionali e internazionali delle unità di misura del Sistema Internazionale delle Unità (SI).

Questo certificato non può essere riprodotto in modo parziale, salvo espressa autorizzazione scritta da parte del Centro.

This certificate of calibration is issued in compliance with the accreditation LAT N° 146 granted according to decrees connected with Italian law No. 273/1991 which has established the National Calibration System.

ACCREDIA attests the calibration and measurement capability, the metrological competence of the Centre and the traceability of calibration results to the national and international standards of the International System of Units (SI).

This certificate may not be partially reproduced, except with the prior written permission of the issuing Centre.

I risultati di misura riportati nel presente Certificato sono stati ottenuti applicando le procedure citate alla pagina seguente, dove sono specificati anche i campioni di prima linea da cui inizia la catena di riferibilità del Centro e i rispettivi certificati di taratura, in corso di validità. Essi si riferiscono esclusivamente all'oggetto in taratura e sono validi nel momento e nelle condizioni di taratura, salvo diversamente specificato.

The measurement results reported in this Certificate were obtained following the procedures given in the following page, where the reference standards are indicated as well, from which starts the traceability chain of the laboratory, and the related calibration certificates in their course of validity. They relate only to the calibrated item and they are valid for the time and conditions of calibration, unless otherwise specified.

Le incertezze di misura dichiarate in questo documento sono state determinate conformemente al documento EA-4/02 e sono espresse come incertezza estesa ottenuta moltiplicando l'incertezza tipo per il fattore di copertura k corrispondente ad livello di fiducia di circa il 95%. Normalmente tale fattore k vale 2.

The measurement uncertainties stated in this document have been determined according to EA-4/02. They were estimated as expanded uncertainty obtained multiplying the standard uncertainty by the coverage factor k corresponding to a confidence level of about 95%. Normally, this factor k is 2.

Il Responsabile del Centro
Head of the Centre

Firmato digitalmente
da

TIZIANO MUCHETTI

T - Ingegnere
Data e ora della firma:
24/04/2019 11:01:40

Documento informatico sottoscritto con firma digitale ai sensi del D.Lgs. 82/2005 s.m.i. e norme collegate.



Centro di Taratura
LAT N° 146
Calibration Centre
Laboratorio Accreditato
di Taratura



Pagina 1 di 6
Page 1 of 6

CERTIFICATO DI TARATURA LAT 146 10464
Certificate of Calibration

- data di emissione <i>date of issue</i>	2019/04/24
- cliente <i>customer</i>	Acustica s.a.s. Piazza Ettore Troilo - 65127 Pescara (PE)
- destinatario <i>receiver</i>	Acustica s.a.s.
- richiesta <i>application</i>	T191/19
- in data <i>date</i>	2019/04/19
<u>Si riferisce a</u> <i>referring to</i>	
- oggetto <i>item</i>	Filtro a banda di un terzo d'ottava
- costruttore <i>manufacturer</i>	LARSON DAVIS
- modello <i>model</i>	831
- matricola <i>serial number</i>	0004436
- data di ricevimento oggetto <i>date of receipt of item</i>	2019/04/19
- data delle misure <i>date of measurements</i>	2019/04/24
- registro di laboratorio <i>laboratory reference</i>	19-0399-RLA

Il presente certificato di taratura è emesso in base all'accreditamento LAT N° 146 rilasciato in accordo ai decreti attuativi della legge n. 273/1991 che ha istituito il Sistema Nazionale di Taratura (SNT).

ACCREDIA attesta le capacità di misura e di taratura, le competenze metrologiche del Centro e la riferibilità delle tarature eseguite ai campioni nazionali e internazionali delle unità di misura del Sistema Internazionale delle Unità (SI).

Questo certificato non può essere riprodotto in modo parziale, salvo espressa autorizzazione scritta da parte del Centro.

This certificate of calibration is issued in compliance with the accreditation LAT N° 146 granted according to decrees connected with Italian law No. 273/1991 which has established the National Calibration System.

ACCREDIA attests the calibration and measurement capability, the metrological competence of the Centre and the traceability of calibration results to the national and international standards of the International System of Units (SI).

This certificate may not be partially reproduced, except with the prior written permission of the issuing Centre.

I risultati di misura riportati nel presente Certificato sono stati ottenuti applicando le procedure citate alla pagina seguente, dove sono specificati anche i campioni di prima linea da cui inizia la catena di riferibilità del Centro e i rispettivi certificati di taratura, in corso di validità. Essi si riferiscono esclusivamente all'oggetto in taratura e sono validi nel momento e nelle condizioni di taratura, salvo diversamente specificato.

The measurement results reported in this Certificate were obtained following the procedures given in the following page, where the reference standards are indicated as well, from which starts the traceability chain of the laboratory, and the related calibration certificates in their course of validity. They relate only to the calibrated item and they are valid for the time and conditions of calibration, unless otherwise specified.

Le incertezze di misura dichiarate in questo documento sono state determinate conformemente al documento EA-4/02 e sono espresse come incertezza estesa ottenuta moltiplicando l'incertezza tipo per il fattore di copertura k corrispondente ad un livello di fiducia di circa il 95%. Normalmente tale fattore k vale 2.

The measurement uncertainties stated in this document have been determined according to EA-4/02. They were estimated as expanded uncertainty obtained multiplying the standard uncertainty by the coverage factor k corresponding to a confidence level of about 95%. Normally, this factor k is 2.

Il Responsabile del Centro
Head of the Centre

Firmato digitalmente
da

TIZIANO MUCHETTI

T - Ingegnere
Data di firma: 24/04/2019 11:02:48

Documento informatico sottoscritto con firma digitale ai sensi del D.Lgs. 82/2005 s.m.i. e norme collegate.



Isoambiente S.r.l.
Unità Operativa Principale di Termoli (CB)
Via India, 36/a - 86099 Termoli (CB)
Tel. & Fax +39 0875 702542
Web: www.isoambiente.com
e-mail: info@isoambiente.com

Centro di Taratura
LAT N° 146
Calibration Centre
Laboratorio Accreditato
di Taratura



Pagina 1 di 3
Page 1 of 3

CERTIFICATO DI TARATURA LAT 146 10326
Certificate of Calibration

- data di emissione <i>date of issue</i>	2019/03/18
- cliente <i>customer</i>	Acustica s.a.s. Piazza Ettore Troilo, 11 - 65127 Pescara (PE)
- destinatario <i>receiver</i>	Acustica s.a.s.
- richiesta <i>application</i>	T12219
- in data <i>date</i>	2019/03/13
<u>Si riferisce a</u> <i>referring to</i>	
- oggetto <i>item</i>	Calibratore
- costruttore <i>manufacturer</i>	LARSON DAVIS
- modello <i>model</i>	CAL 200
- matricola <i>serial number</i>	4305
- data di ricevimento oggetto <i>date of receipt of item</i>	2019/03/13
- data delle misure <i>date of measurements</i>	2019/03/18
- registro di laboratorio <i>laboratory reference</i>	19-0255-RLA

Il presente certificato di taratura è emesso in base all'accreditamento LAT N° 146 rilasciato in accordo ai decreti attuativi della legge n. 273/1991 che ha istituito il Sistema Nazionale di Taratura (SNT).

ACCREDIA attesta le capacità di misura e di taratura, le competenze metrologiche del Centro e la riferibilità delle tarature eseguite ai campioni nazionali e internazionali delle unità di misura del Sistema Internazionale delle Unità (SI).

Questo certificato non può essere riprodotto in modo parziale, salvo espressa autorizzazione scritta da parte del Centro.

This certificate of calibration is issued in compliance with the accreditation LAT N° 146 granted according to decrees connected with Italian law No. 273/1991 which has established the National Calibration System.

ACCREDIA attests the calibration and measurement capability, the metrological competence of the Centre and the traceability of calibration results to the national and international standards of the International System of Units (SI).

This certificate may not be partially reproduced, except with the prior written permission of the issuing Centre.

I risultati di misura riportati nel presente Certificato sono stati ottenuti applicando le procedure citate alla pagina seguente, dove sono specificati anche i campioni di prima linea da cui inizia la catena di riferibilità del Centro e i rispettivi certificati di taratura, in corso di validità. Essi si riferiscono esclusivamente all'oggetto in taratura e sono validi nel momento e nelle condizioni di taratura, salvo diversamente specificato.

The measurement results reported in this Certificate were obtained following the procedures given in the following page, where the reference standards are indicated as well, from which starts the traceability chain of the laboratory, and the related calibration certificates in their course of validity. They relate only to the calibrated item and they are valid for the time and conditions of calibration, unless otherwise specified.

Le incertezze di misura dichiarate in questo documento sono state determinate conformemente al documento EA-4/02 e sono espresse come incertezza estesa ottenuta moltiplicando l'incertezza tipo per il fattore di copertura k corrispondente ad livello di fiducia di circa il 95%. Normalmente tale fattore k vale 2.

The measurement uncertainties stated in this document have been determined according to EA-4/02. They were estimated as expanded uncertainty obtained multiplying the standard uncertainty by the coverage factor k corresponding to a confidence level of about 95%. Normally, this factor k is 2.

Il Responsabile del Centro
Head of the Centre

Firmato digitalmente da

TIZIANO MUCHETTI

T = Ingegnere
Data e ora della firma:
18/03/2019 17:17:30

Documento informatico sottoscritto con firma digitale ai sensi del D.Lgs. 82/2005 s.m.i. e norme collegate.

Nome misura: P1.d
Località: Bussi sul Tirino
Strumentazione: 831 0004436
Durata: 653 (secondi)
Nome operatore: Per. Ind. Sandro Spadafora
Data, ora misura: 05/06/2019 10:36:19
Over SLM: 0
Over OBA: 0

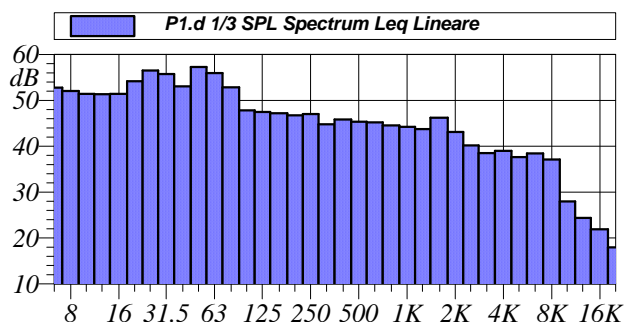
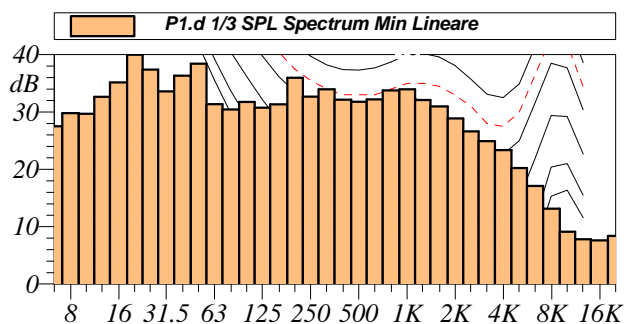

L1: 67.3 dBA	L5: 64.0 dBA
L10: 59.3 dBA	L50: 50.6 dBA
L90: 47.8 dBA	L95: 47.2 dBA

$L_{Aeq} = 56.5 \text{ dB}$

Annotazioni:



Tabella Automatica delle Maschereature			
Nome	Inizio	Durata	Leq
Totale	10:36:19	00:10:52.899	56.5 dBA
Non Mascherato	10:36:19	00:10:52.899	56.5 dBA
Mascherato		00:00:00	0.0 dBA

Nome misura: P2.d
Località: Bussi sul Tirino
Strumentazione: 831 0004436
Durata: 604 (secondi)
Nome operatore: Per. Ind. Sandro Spadafora
Data, ora misura: 05/06/2019 10:18:16
Over SLM: 0
Over OBA: 0

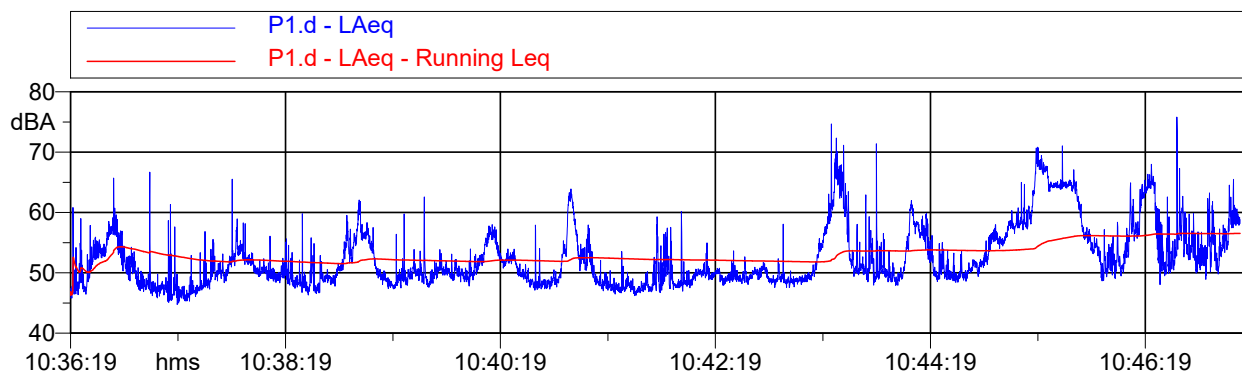
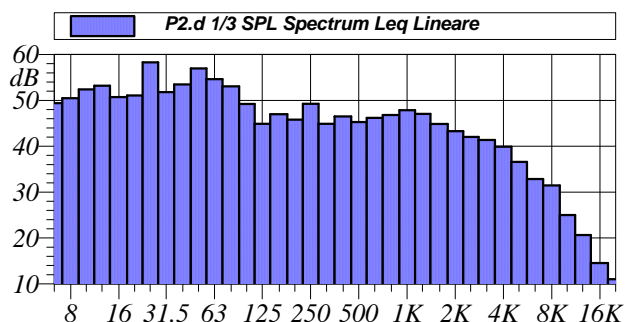
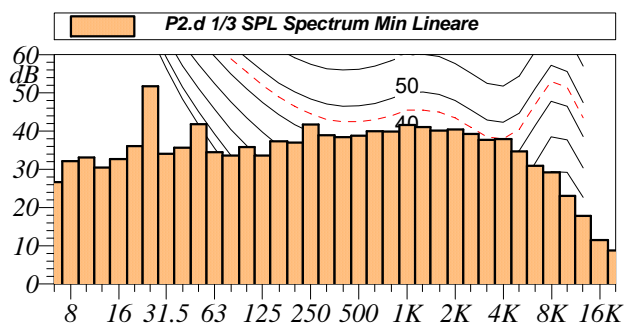

L1: 63.6 dBA	L5: 58.0 dBA
L10: 56.9 dBA	L50: 55.3 dBA
L90: 54.7 dBA	L95: 54.5 dBA

$L_{Aeq} = 57.7$ dB

Annotazioni:



Tabella Automatica delle Maschereature			
Nome	Inizio	Durata	Leq
Totale	10:18:16	00:10:03.600	57.7 dBA
Non Mascherato	10:18:16	00:10:03.600	57.7 dBA
Mascherato		00:00:00	0.0 dBA

Nome misura: P3.d
Località: Bussi sul Tirino
Strumentazione: 831 0004283
Durata: 601 (secondi)
Nome operatore: Ing. Michelangelo Grasso
Data, ora misura: 05/06/2019 10:35:19
Over SLM: 0
Over OBA: 0

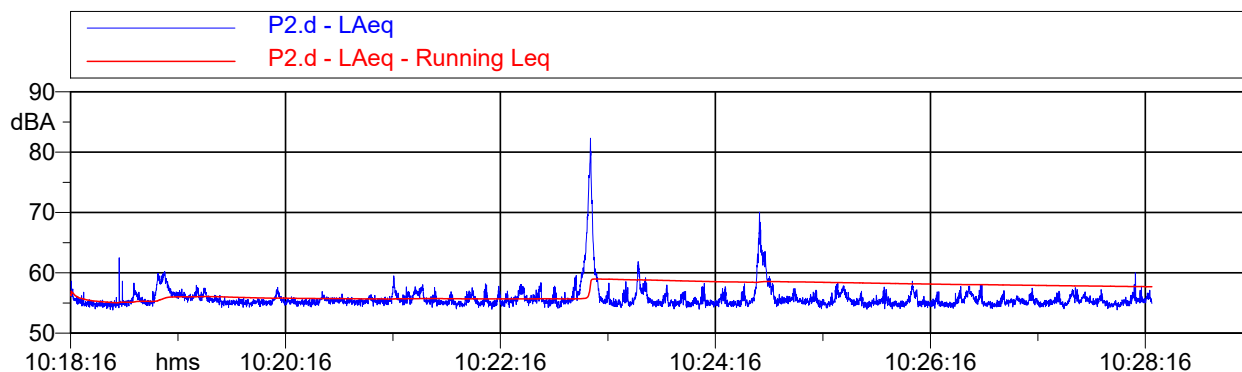
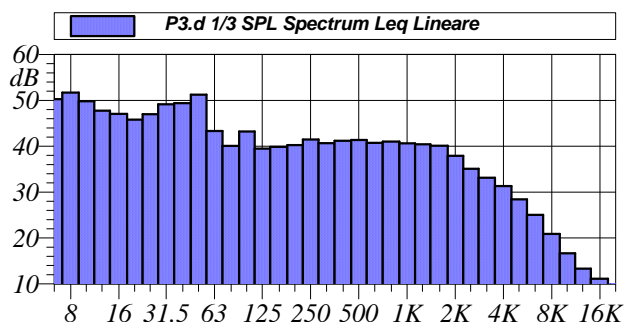
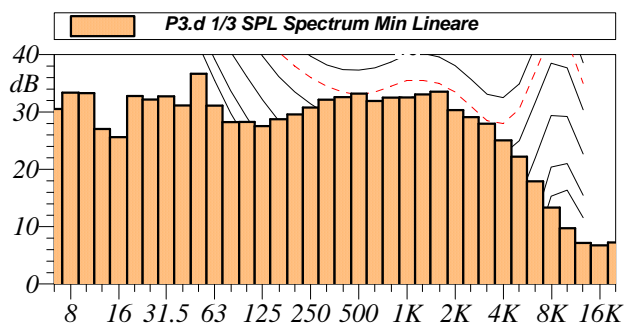

L1: 61.2 dBA	L5: 48.6 dBA
L10: 46.5 dBA	L50: 45.0 dBA
L90: 44.2 dBA	L95: 44.0 dBA

$L_{Aeq} = 49.1 \text{ dB}$

Annotazioni:



Tabella Automatica delle Maschereature			
Nome	Inizio	Durata	Leq
Totale	10:35:19	00:10:00.500	49.1 dBA
Non Mascherato	10:35:19	00:10:00.500	49.1 dBA
Mascherato		00:00:00	0.0 dBA

Nome misura: P8.d
Località: Bussi sul Tirino
Strumentazione: 831 0004436
Durata: 714 (secondi)
Nome operatore: Per. Ind. Sandro Spadafora
Data, ora misura: 05/06/2019 09:34:22
Over SLM: 0
Over OBA: 0

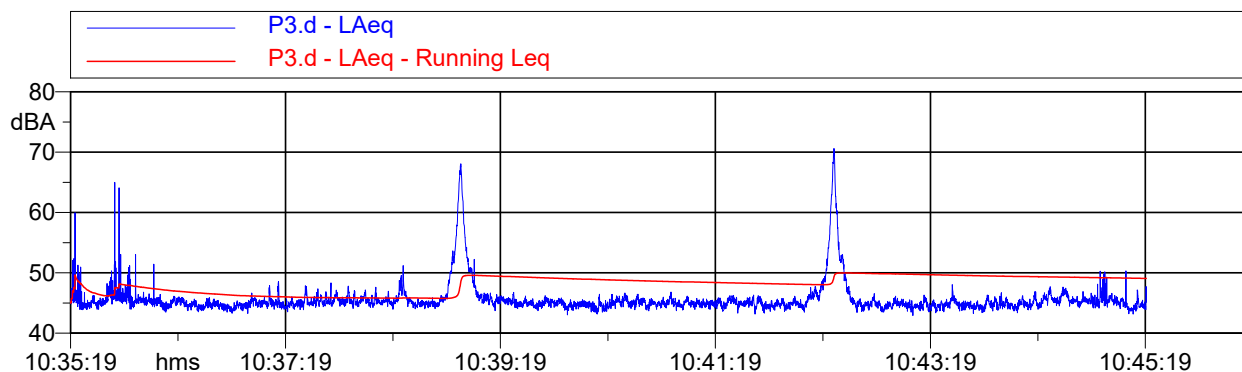
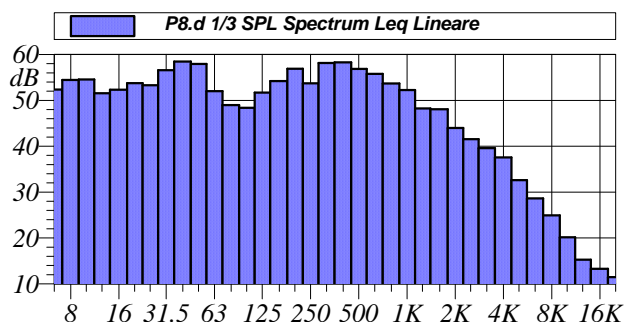
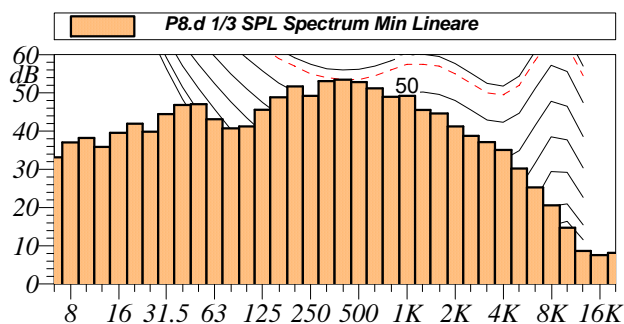

L1: 63.5 dBA	L5: 62.9 dBA
L10: 62.6 dBA	L50: 61.7 dBA
L90: 60.9 dBA	L95: 60.6 dBA

$L_{Aeq} = 61.8 \text{ dB}$

Annotazioni:



Tabella Automatica delle Mascherature			
Nome	Inizio	Durata	Leq
Totale	09:34:22	00:11:54	61.8 dBA
Non Mascherato	09:34:22	00:11:54	61.8 dBA
Mascherato	00:00:00	00:00:00	0.0 dBA

Nome misura: P9.d
Località: Bussi sul Tirino
Strumentazione: 831 0004283
Durata: 604 (secondi)
Nome operatore: Ing. Michelangelo Grasso
Data, ora misura: 05/06/2019 09:35:43
Over SLM: 0
Over OBA: 0

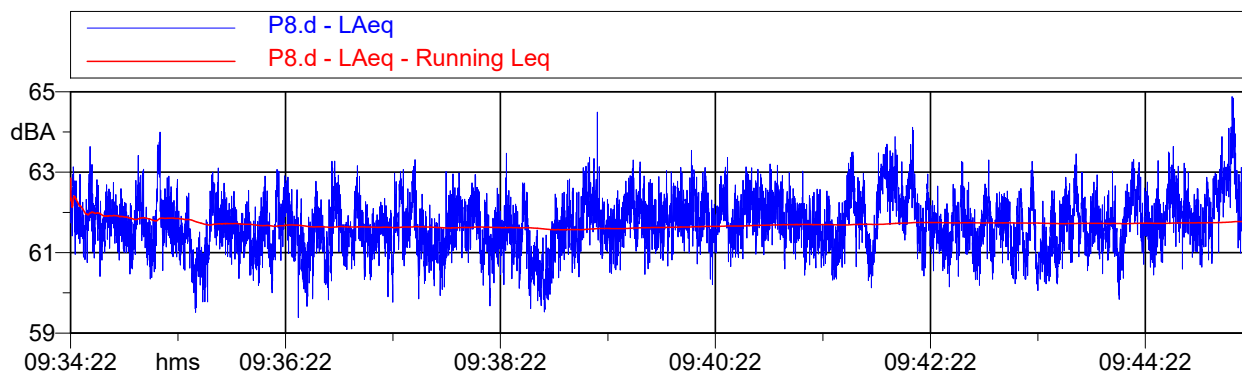
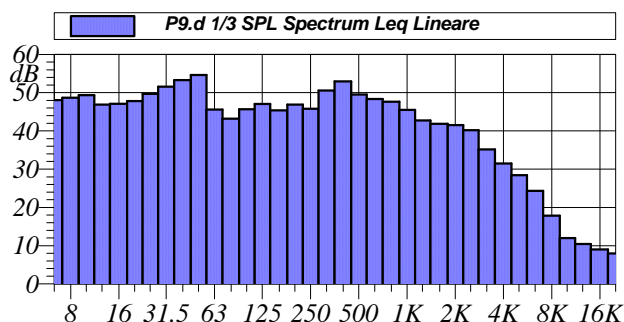
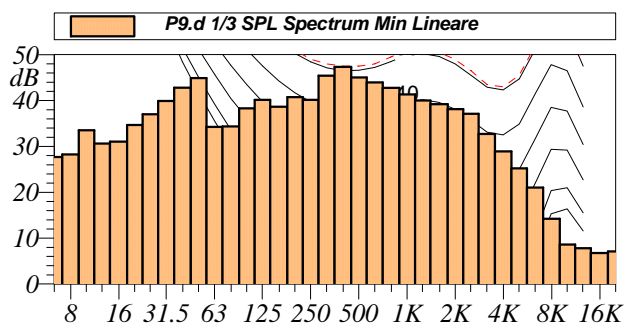

L1: 57.9 dBA	L5: 57.0 dBA
L10: 56.6 dBA	L50: 55.2 dBA
L90: 54.2 dBA	L95: 53.9 dBA

$L_{Aeq} = 55.4 \text{ dB}$

Annotazioni:

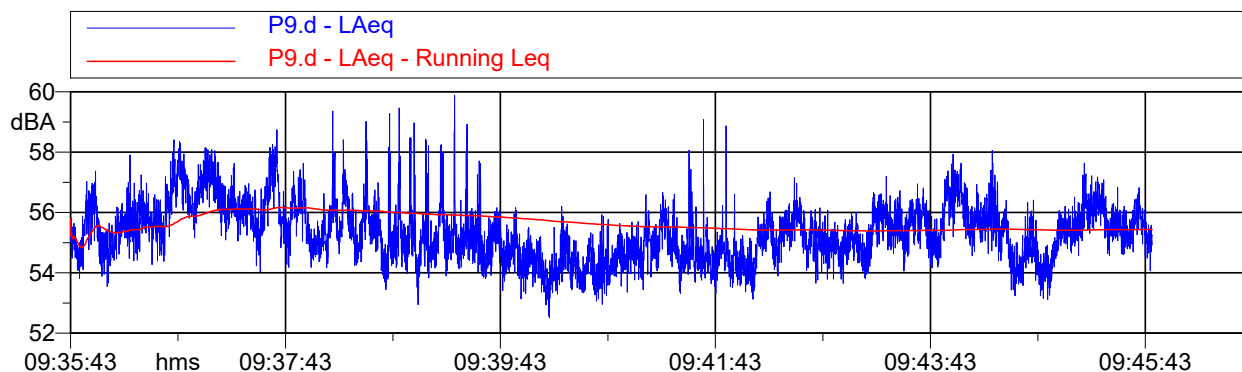

Nome	Inizio	Durata	Leq
Totale	09:35:43	00:10:03.800	55.4 dBA
Non Mascherato	09:35:43	00:10:03.800	55.4 dBA
Mascherato		00:00:00	0.0 dBA

Nome misura: P10.d
Località: Bussi sul Tirino
Strumentazione: 831 0004436
Durata: 606 (secondi)
Nome operatore: Per. Ind. Sandro Spadafora
Data, ora misura: 05/06/2019 12:27:12
Over SLM: 0
Over OBA: 0

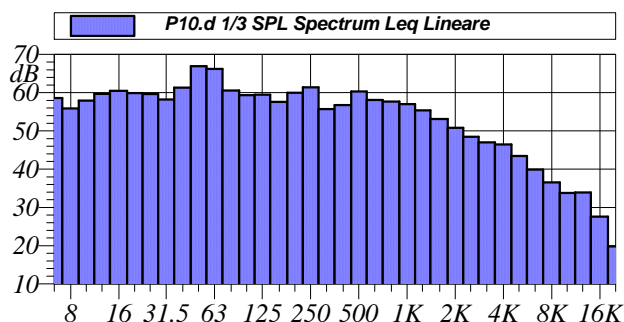
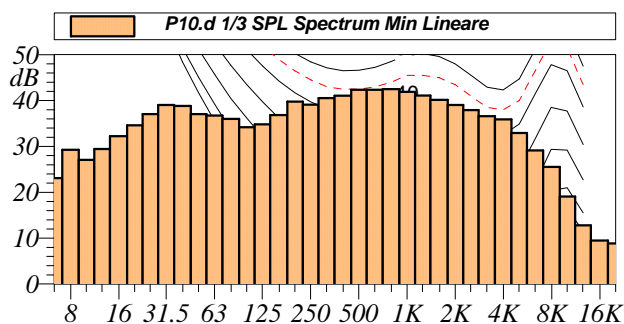

L1: 72.8 dBA	L5: 68.3 dBA
L10: 65.8 dBA	L50: 57.5 dBA
L90: 52.6 dBA	L95: 51.3 dBA

$L_{Aeq} = 62.6 \text{ dB}$

Annotazioni:



Tabella Automatica delle Mascherature			
Nome	Inizio	Durata	Leq
Totale	12:27:12	00:10:06.300	62.6 dBA
Non Mascherato	12:27:12	00:10:06.300	62.6 dBA
Mascherato		00:00:00	0.0 dBA

Nome misura: P11.d
Località: Bussi sul Tirino
Strumentazione: 831 0004283
Durata: 614 (secondi)
Nome operatore: Ing. Michelangelo Grasso
Data, ora misura: 05/06/2019 12:30:14
Over SLM: 0
Over OBA: 0

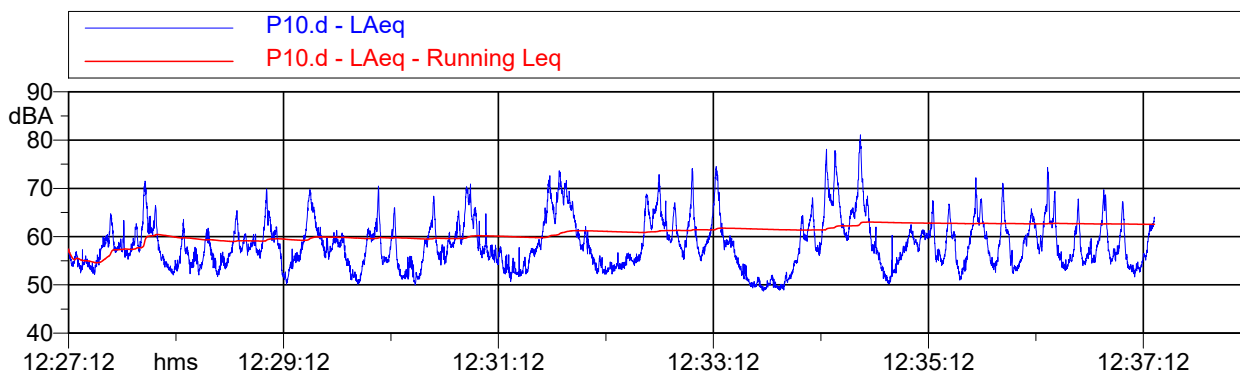
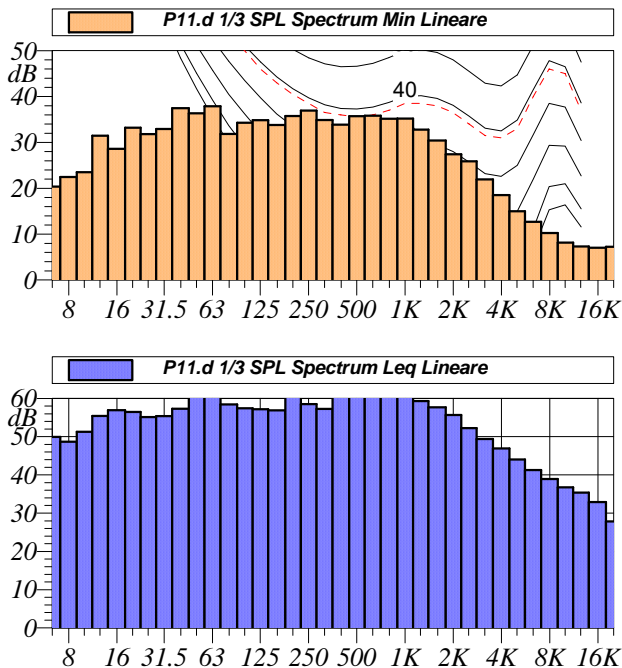

L1: 81.1 dBA	L5: 74.2 dBA
L10: 71.6 dBA	L50: 57.5 dBA
L90: 49.6 dBA	L95: 48.6 dBA

$L_{Aeq} = 68.9 \text{ dB}$

Annotazioni:



Tabella Automatica delle Maschereature				
Nome	Inizio	Durata	Leq	
Totale	12:30:14	00:10:14	68.9 dBA	
Non Mascherato	12:30:14	00:10:14	68.9 dBA	
Mascherato		00:00:00	0.0 dBA	

Nome misura: P1.n
Località: Bussi sul Tirino
Strumentazione: 831 0004436
Durata: 624 (secondi)
Nome operatore: Per. Ind. sandro Spadafora
Data, ora misura: 10/06/2019 22:10:21
Over SLM: 0
Over OBA: 0

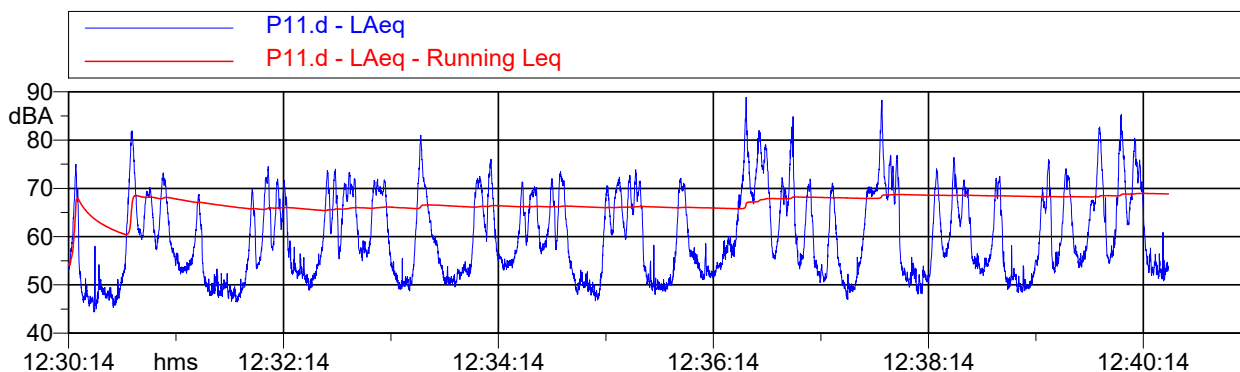
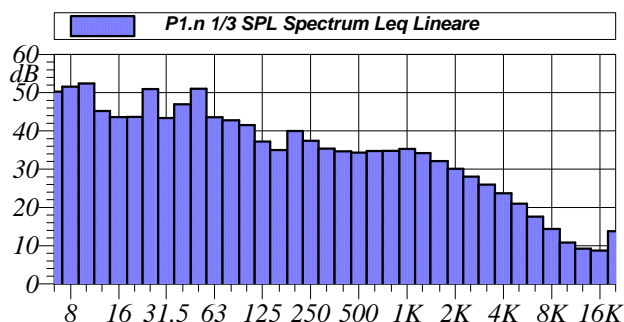
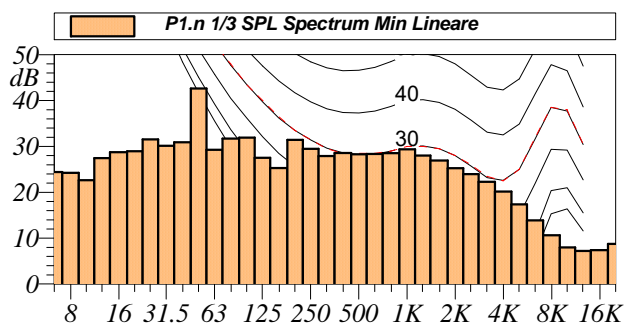

L1: 57.5 dBA	L5: 51.2 dBA
L10: 49.8 dBA	L50: 46.3 dBA
L90: 44.8 dBA	L95: 44.6 dBA

$L_{Aeq} = 48.3 \text{ dB}$

Annotazioni:



Tabella Automatica delle Maschereature			
Nome	Inizio	Durata	Leq
Totale	22:10:21	00:10:23.500	48.3 dBA
Non Mascherato	22:10:21	00:10:23.500	48.3 dBA
Mascherato		00:00:00	0.0 dBA

Nome misura: P2.n
Località: Bussi sul Tirino
Strumentazione: 831 0004283
Durata: 614 (secondi)
Nome operatore: Ing. Michelangelo Grasso
Data, ora misura: 10/06/2019 22:10:33
Over SLM: 0
Over OBA: 0

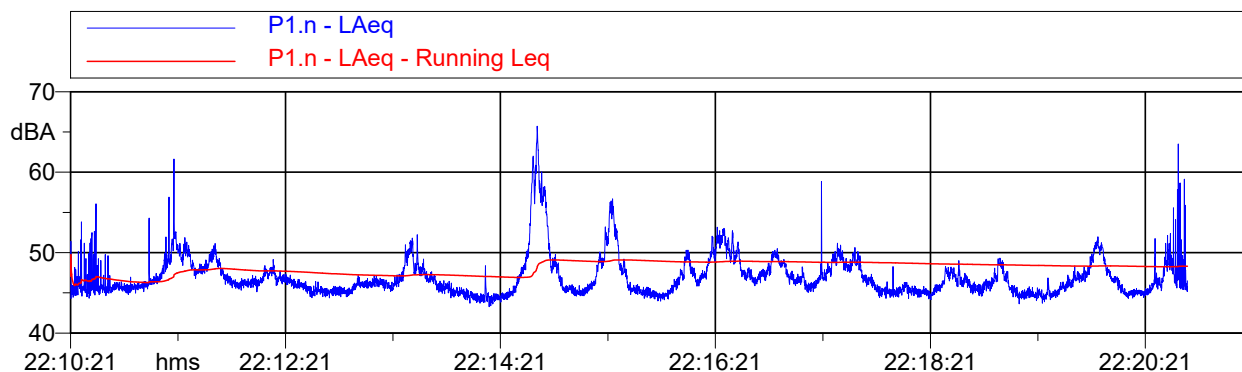
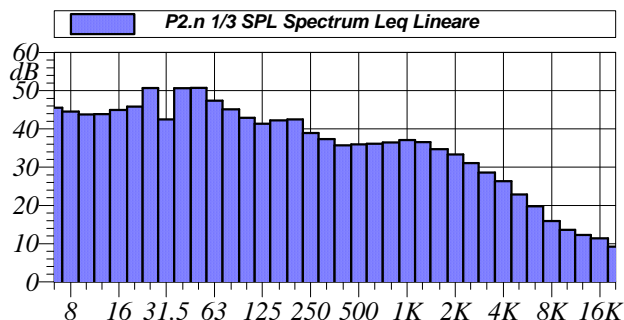
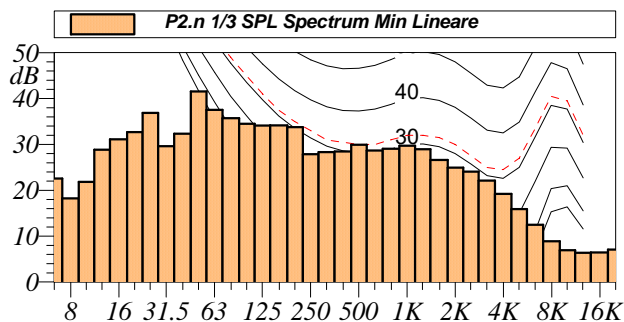

L1: 68.6 dBA	L5: 60.1 dBA
L10: 58.9 dBA	L50: 55.8 dBA
L90: 54.3 dBA	L95: 54.0 dBA

$L_{Aeq} = 59.0 \text{ dB}$

Annotazioni:



Tabella Automatica delle Maschereature				
Nome	Inizio	Durata	Leq	
Totale	22:10:33	00:10:14	59.0 dBA	
Non Mascherato	22:10:33	00:10:14	59.0 dBA	
Mascherato		00:00:00	0.0 dBA	

Nome misura: P3.n
Località: Bussi sul Tirino
Strumentazione: 831 0004283
Durata: 635 (secondi)
Nome operatore: Ing. Michelangelo Grasso
Data, ora misura: 10/06/2019 22:46:32
Over SLM: 0
Over OBA: 0

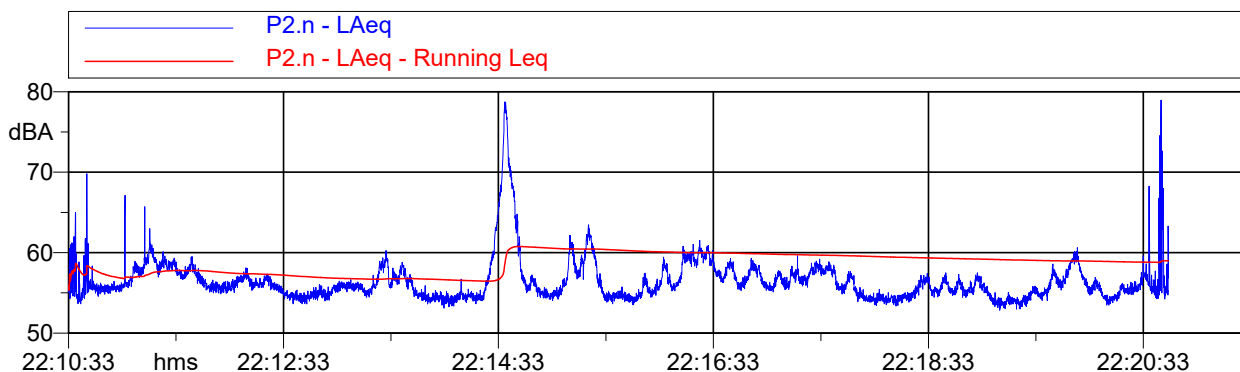
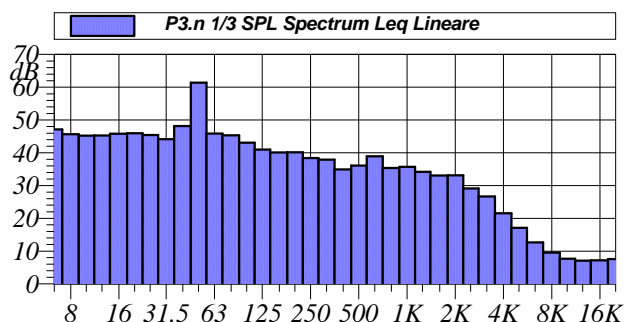
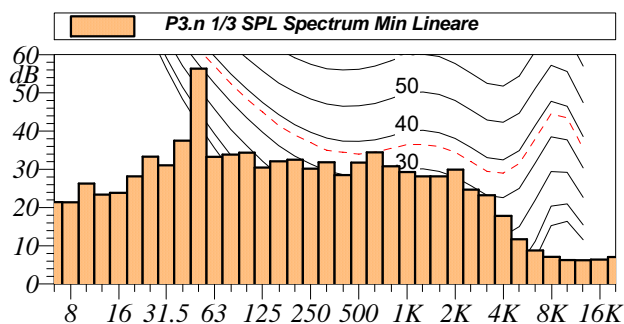

L1: 52.1 dBA	L5: 49.4 dBA
L10: 47.9 dBA	L50: 45.4 dBA
L90: 44.1 dBA	L95: 43.9 dBA

$L_{Aeq} = 46.3 \text{ dB}$

Annotazioni:



Tabella Automatica delle Mascherature			
Nome	Inizio	Durata	Leq
Totale	22:46:32	00:10:35.100	46.3 dBA
Non Mascherato	22:46:32	00:10:35.100	46.3 dBA
Mascherato		00:00:00	0.0 dBA

Nome misura: P8.n
Località: Bussi sul Tirino
Strumentazione: 831 0004436
Durata: 640 (secondi)
Nome operatore: Per. Ind. sandro Spadafora
Data, ora misura: 10/06/2019 10:46:23
Over SLM: 0
Over OBA: 0

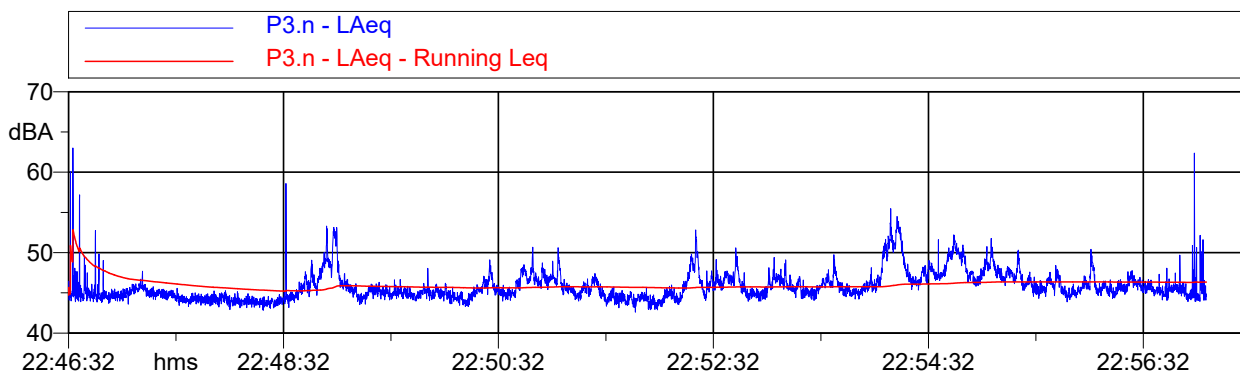
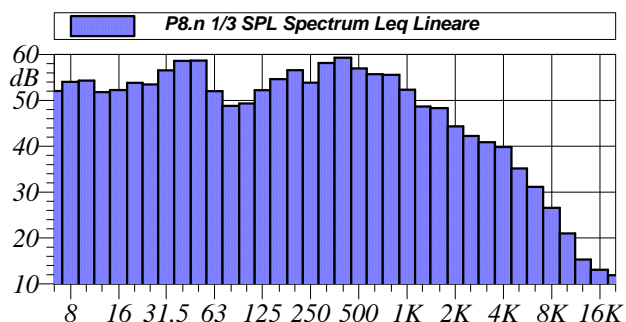
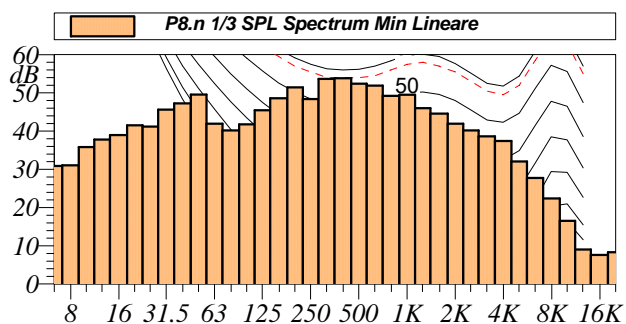

L1: 64.2 dBA	L5: 63.7 dBA
L10: 63.3 dBA	L50: 62.2 dBA
L90: 61.1 dBA	L95: 60.9 dBA

$L_{Aeq} = 62.3 \text{ dB}$

Annotazioni:



Tabella Automatica delle Mascherature			
Nome	Inizio	Durata	Leq
Totale	10:46:23	00:10:40.300	62.3 dBA
Non Mascherato	10:46:23	00:10:40.300	62.3 dBA
Mascherato		00:00:00	0.0 dBA

Nome misura: P9.n
Località: Bussi sul Tirino
Strumentazione: 831 0004283
Durata: 601 (secondi)
Nome operatore: Ing. Michelangelo Grasso
Data, ora misura: 10/06/2019 10:45:58
Over SLM: 0
Over OBA: 0

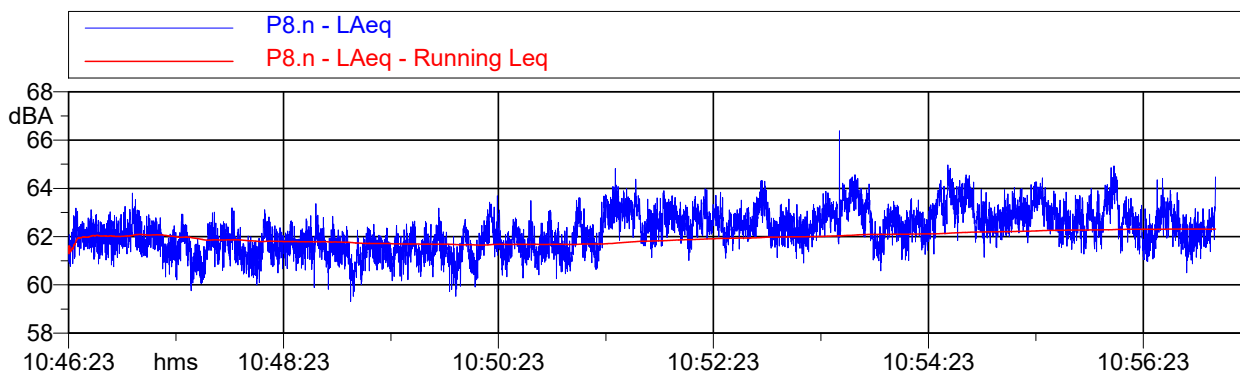
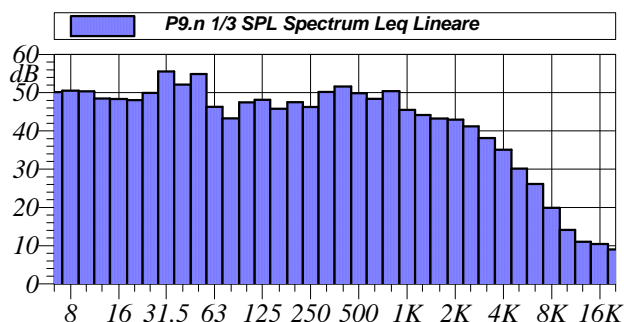
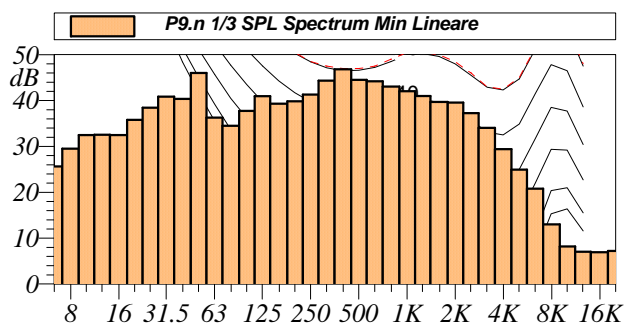

L1: 59.0 dBA	L5: 58.3 dBA
L10: 57.9 dBA	L50: 55.7 dBA
L90: 54.4 dBA	L95: 54.1 dBA

$L_{Aeq} = 56.2 \text{ dB}$

Annotazioni:



Tabella Automatica delle Maschereature			
Nome	Inizio	Durata	Leq
Totale	10:45:58	00:10:00.899	56.2 dBA
Non Mascherato	10:45:58	00:10:00.899	56.2 dBA
Mascherato		00:00:00	0.0 dBA

Nome misura: P10.n
Località: Bussi sul Tirino
Strumentazione: 831 0004283
Durata: 626 (secondi)
Nome operatore: Ing. Michelangelo Grasso
Data, ora misura: 11/06/2019 00:19:11
Over SLM: 0
Over OBA: 0

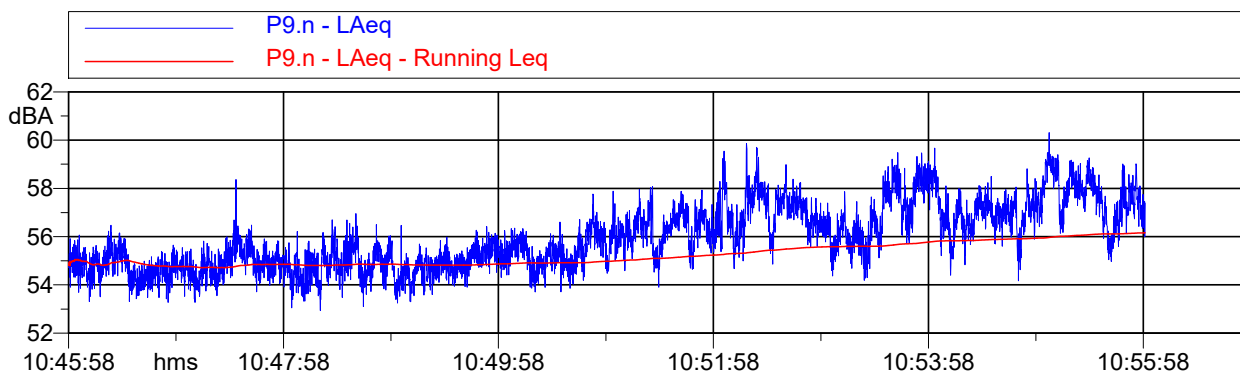
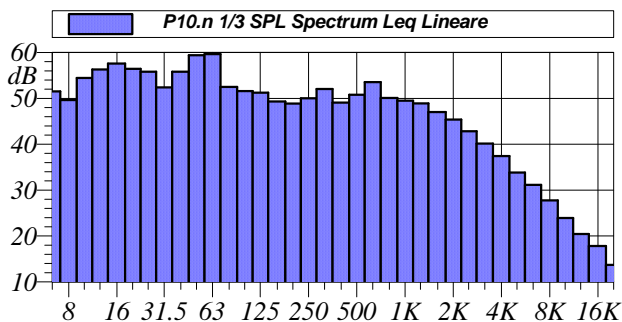
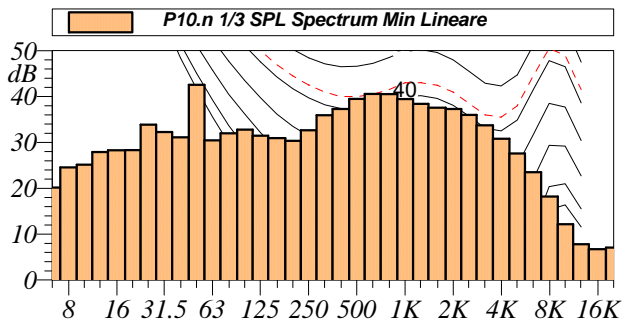

L1: 71.0 dBA	L5: 66.3 dBA
L10: 63.0 dBA	L50: 54.9 dBA
L90: 52.3 dBA	L95: 52.0 dBA

$L_{Aeq} = 60.6 \text{ dB}$

Annotazioni:



Tabella Automatica delle Maschereature			
Nome	Inizio	Durata	Leq
Totale	00:19:11	00:10:25.600	60.6 dBA
Non Mascherato	00:19:11	00:10:25.600	60.6 dBA
Mascherato		00:00:00	0.0 dBA

Nome misura: P11.n
Località: Bussi sul Tirino
Strumentazione: 831 0004436
Durata: 617 (secondi)
Nome operatore: Per. Ind. Sandro Spadafora
Data, ora misura: 11/06/2019 00:19:08
Over SLM: 0
Over OBA: 0

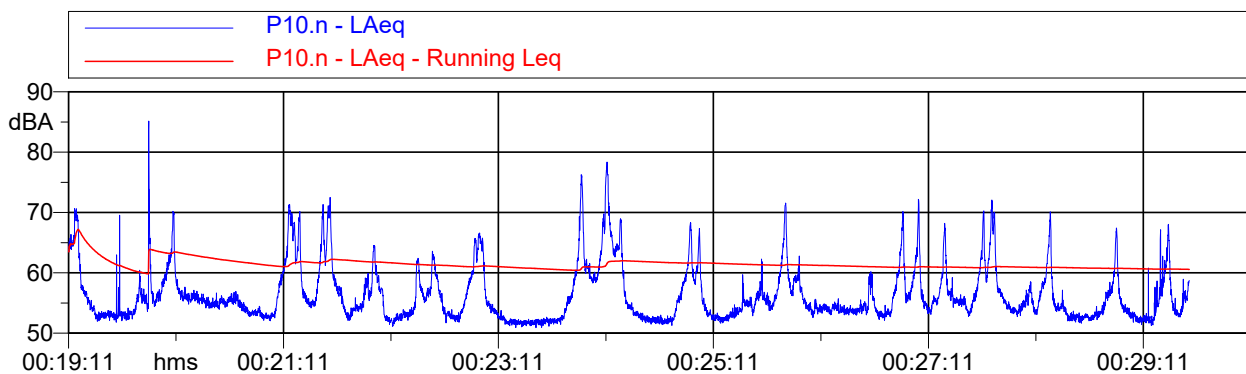
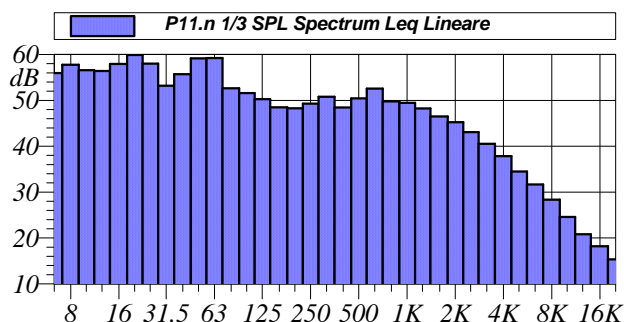
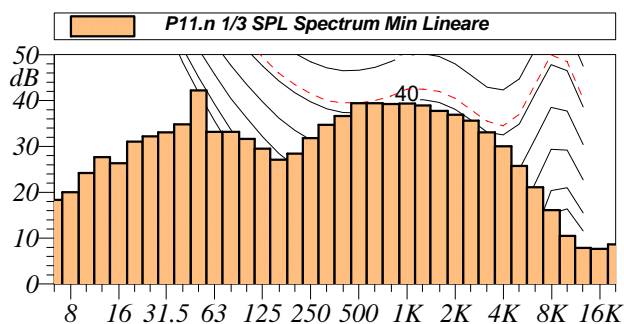

L1: 68.7 dBA	L5: 63.6 dBA
L10: 60.5 dBA	L50: 53.1 dBA
L90: 50.0 dBA	L95: 49.7 dBA

$L_{Aeq} = 58.1 \text{ dB}$

Annotazioni:



Tabella Automatica delle Maschereature			
Nome	Inizio	Durata	Leq
Totale	00:19:08	00:10:17.399	58.1 dBA
Non Mascherato	00:19:08	00:10:17.399	58.1 dBA
Mascherato		00:00:00	0.0 dBA

Nome misura: S1.d
 Località: Bussi sul Tirino
 Strumentazione: 831 0004436
 Durata: 606 (secondi)
 Nome operatore: Per. Ind. Sandro Spadafora
 Data, ora misura: 05/06/2019 11:19:10
 Over SLM: 0
 Over OBA: 0

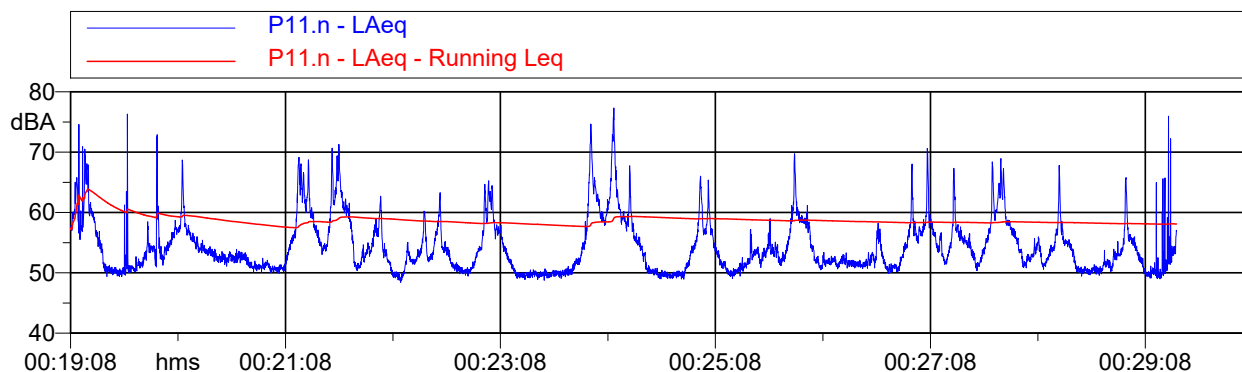
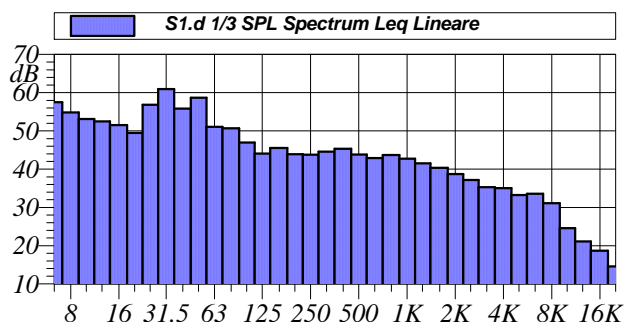
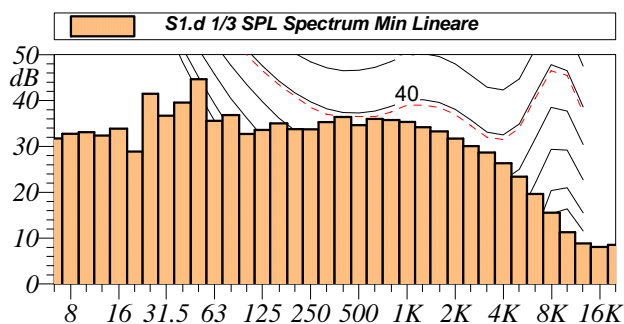

L1: 60.7 dBA	L5: 56.3 dBA
L10: 54.5 dBA	L50: 50.0 dBA
L90: 47.8 dBA	L95: 47.3 dBA

$L_{Aeq} = 52.3 \text{ dB}$

Annotazioni:

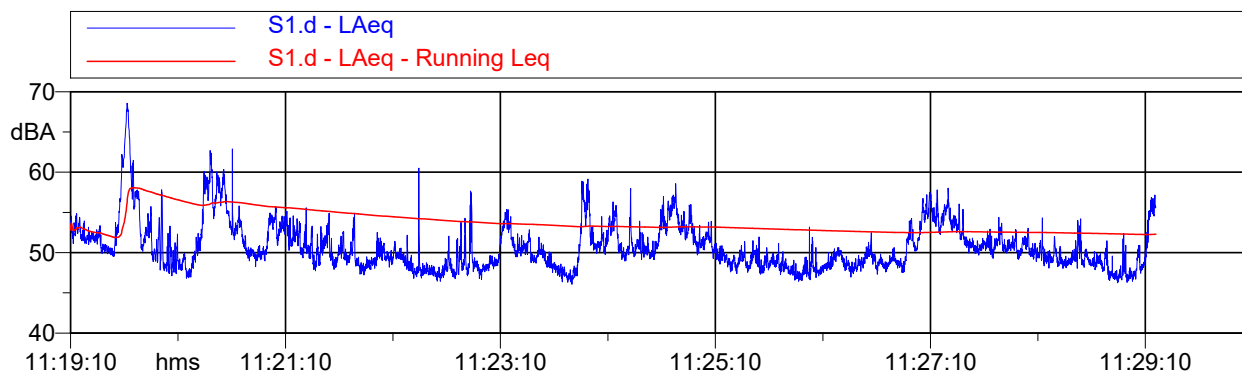

Nome	Inizio	Durata	Leq
Totale	11:19:10	00:10:05.800	52.3 dBA
Non Mascherato	11:19:10	00:10:05.800	52.3 dBA
Mascherato		00:00:00	0.0 dBA

Nome misura: S2.d
 Località: Bussi sul Tirino
 Strumentazione: 831 0004436
 Durata: 602 (secondi)
 Nome operatore: Per. Ind. Sandro Spadafora
 Data, ora misura: 05/06/2019 11:32:30
 Over SLM: 0
 Over OBA: 0

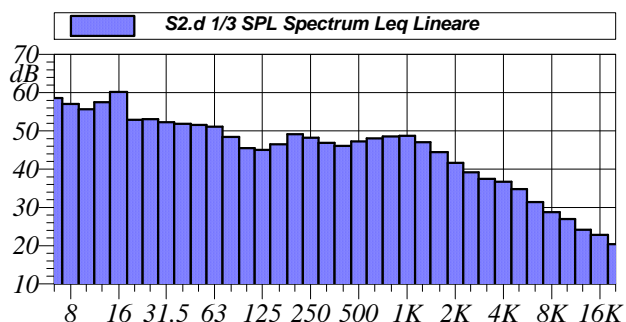
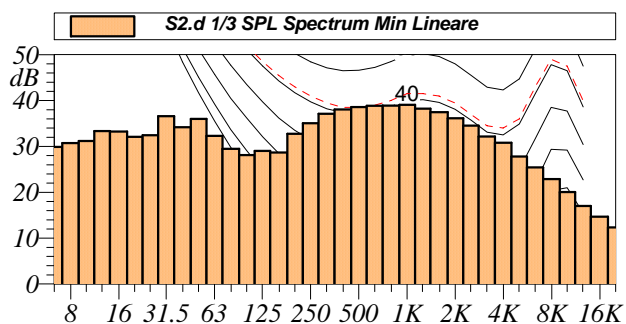

L1: 60.8 dBA	L5: 58.8 dBA
L10: 57.2 dBA	L50: 53.0 dBA
L90: 49.1 dBA	L95: 48.5 dBA

$$L_{Aeq} = 54.4 \text{ dB}$$

Annotazioni:



Tabella Automatica delle Mascherature			
Nome	Inizio	Durata	Leq
Totale	11:32:30	00:10:02.300	54.4 dBA
Non Mascherato	11:32:30	00:10:02.300	54.4 dBA
Mascherato		00:00:00	0.0 dBA

Nome misura: S3.d
 Località: Bussi sul Tirino
 Strumentazione: 831 0004436
 Durata: 621 (secondi)
 Nome operatore: Per. Ind. Sandro spadafora
 Data, ora misura: 05/06/2019 11:56:14
 Over SLM: 0
 Over OBA: 0

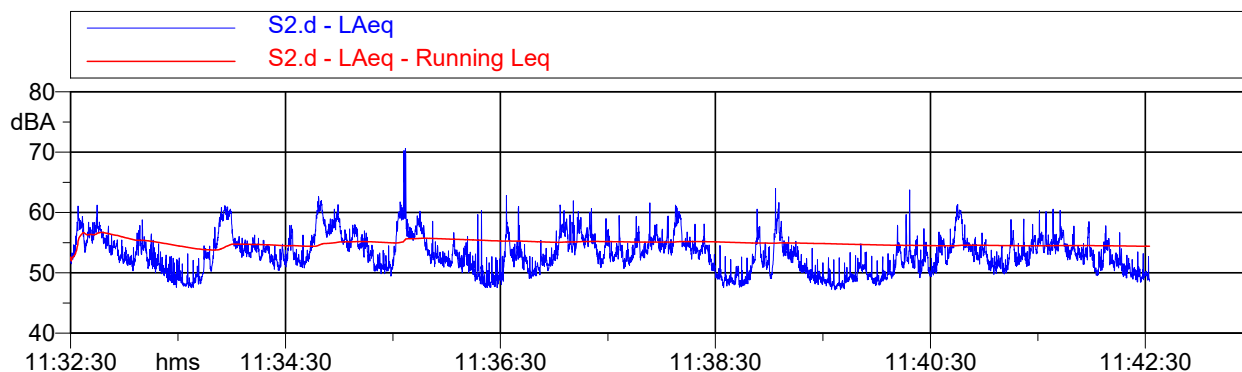
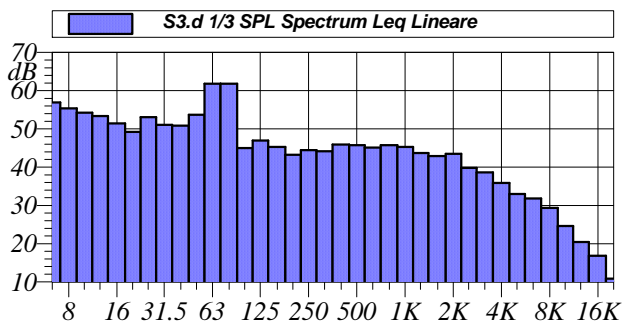
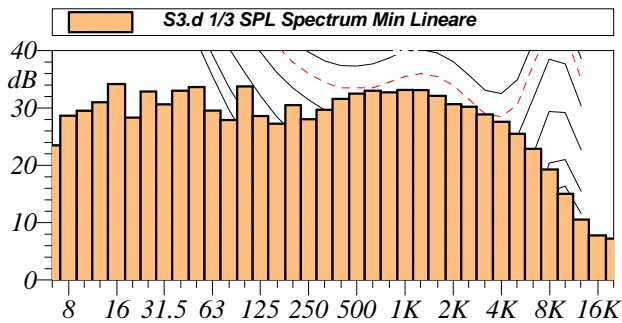

L1: 69.4 dBA	L5: 60.1 dBA
L10: 55.2 dBA	L50: 49.2 dBA
L90: 46.4 dBA	L95: 46.0 dBA

$L_{Aeq} = 55.6 \text{ dB}$

Annotazioni:



Tabella Automatica delle Mascherature			
Nome	Inizio	Durata	Leq
Totale	11:56:14	00:10:21	55.6 dBA
Non Mascherato	11:56:14	00:10:21	55.6 dBA
Mascherato		00:00:00	0.0 dBA

Nome misura: S4.d
 Località: Bussi sul Tirino
 Strumentazione: 831 0004283
 Durata: 644 (secondi)
 Nome operatore: Ing. Michelangelo Grasso
 Data, ora misura: 05/06/2019 11:20:34
 Over SLM: 0
 Over OBA: 0

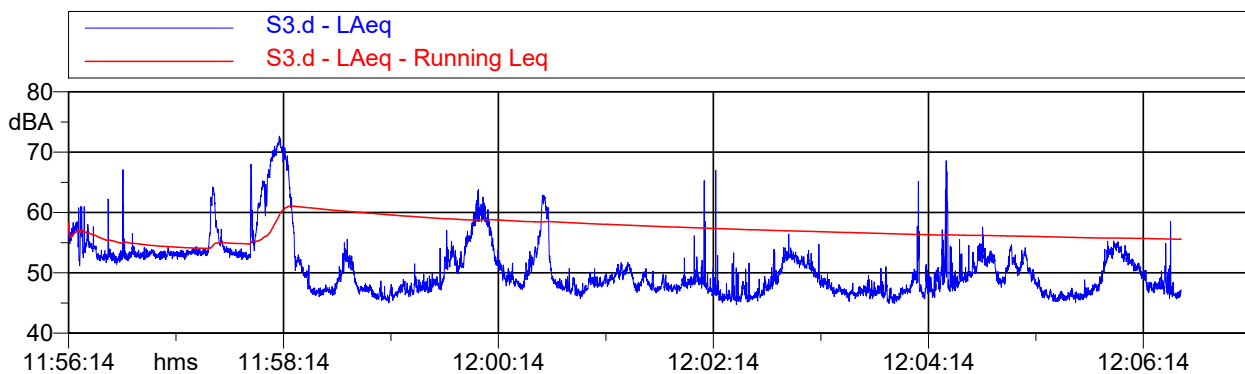
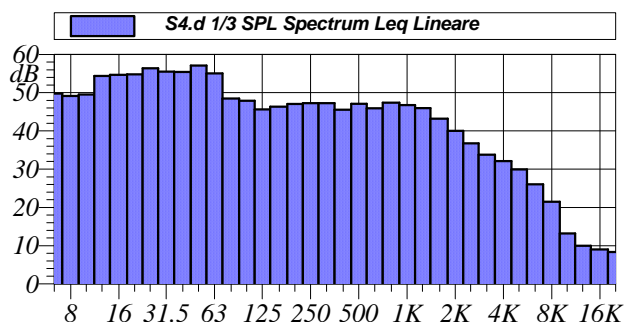
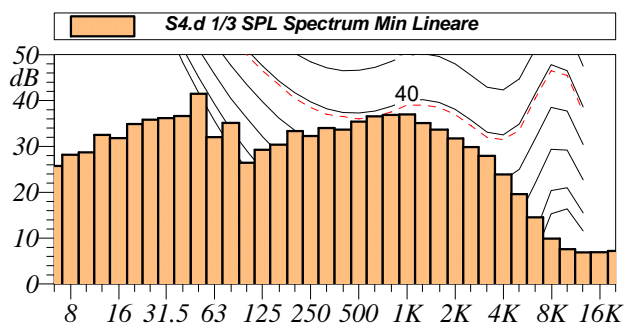

L1: 63.1 dBA	L5: 60.2 dBA
L10: 58.2 dBA	L50: 51.2 dBA
L90: 47.6 dBA	L95: 46.9 dBA

$L_{Aeq} = 54.5 \text{ dB}$

Annotazioni:



Tabella Automatica delle Mascherature			
Nome	Inizio	Durata	Leq
Totale	11:20:34	00:10:44.399	54.5 dBA
Non Mascherato	11:20:34	00:10:44.399	54.5 dBA
Mascherato		00:00:00	0.0 dBA

Nome misura: S5.d
Località: Bussi sul Tirino
Strumentazione: 831 0004283
Durata: 603 (secondi)
Nome operatore: Ing. Michelangelo Grasso
Data, ora misura: 05/06/2019 11:56:36
Over SLM: 0
Over OBA: 0

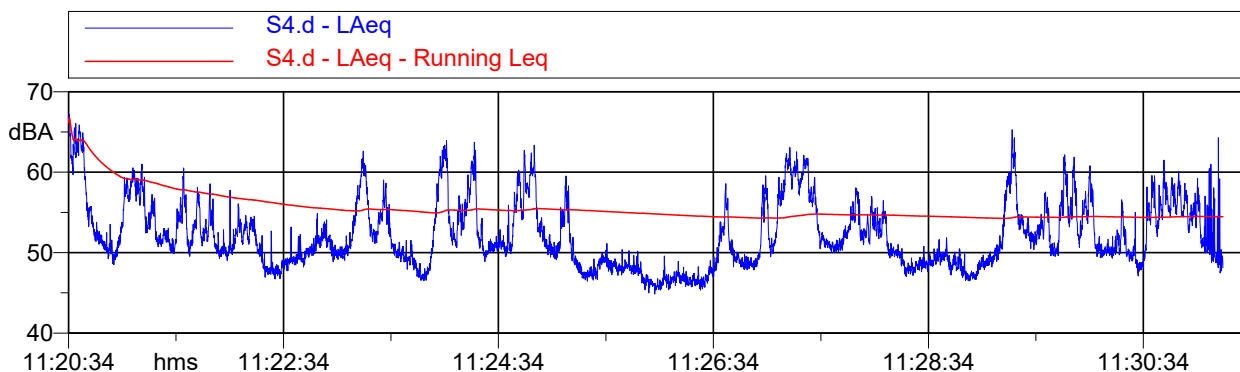
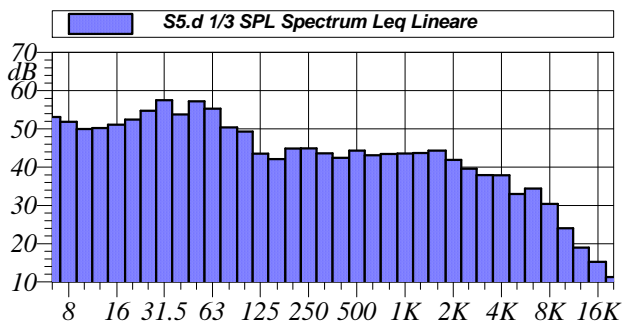
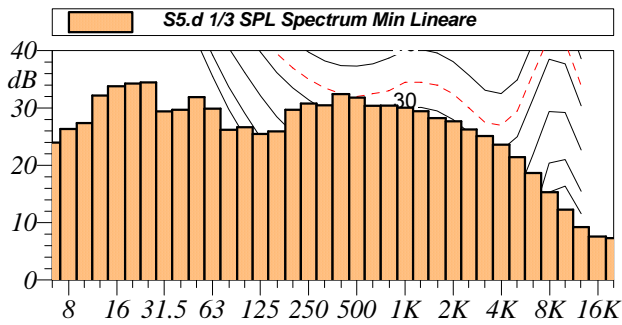

L1: 68.2 dBA	L5: 59.9 dBA
L10: 57.0 dBA	L50: 49.6 dBA
L90: 46.1 dBA	L95: 45.5 dBA

$L_{Aeq} = 55.6 \text{ dB}$

Annotazioni:



Tabella Automatica delle Mascherature			
Nome	Inizio	Durata	Leq
Totale	11:56:36	00:10:03	55.6 dBA
Non Mascherato	11:56:36	00:10:03	55.6 dBA
Mascherato		00:00:00	0.0 dBA

Nome misura: S1.n
 Località: Bussi sul Tirino
 Strumentazione: 831 0004283
 Durata: 602 (secondi)
 Nome operatore: Ing. Michelangelo Grasso
 Data, ora misura: 10/06/2019 23:12:54
 Over SLM: 0
 Over OBA: 0

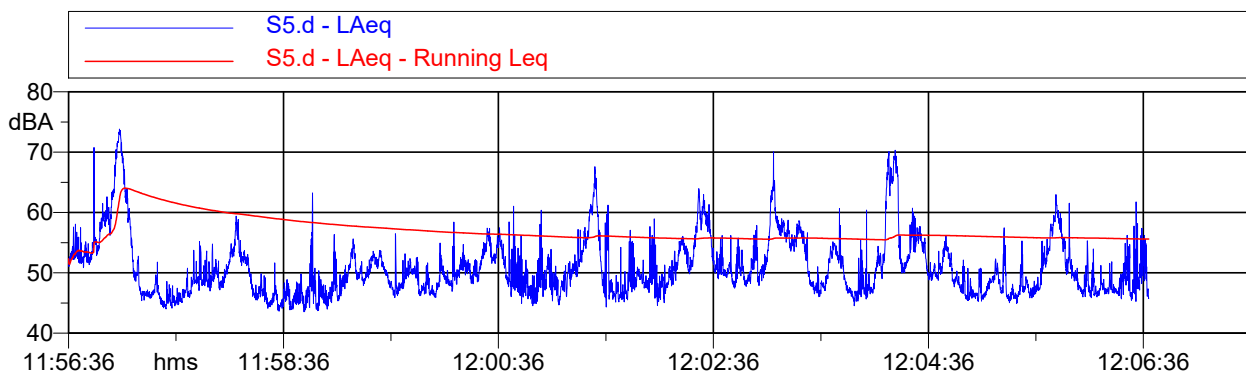
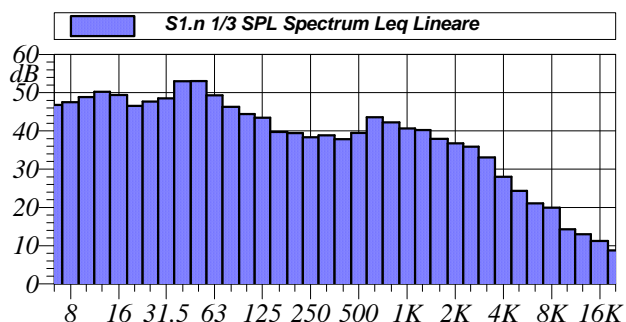
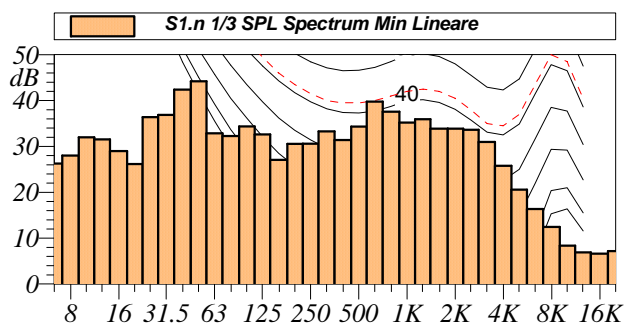

L1: 56.1 dBA	L5: 53.0 dBA
L10: 51.2 dBA	L50: 48.2 dBA
L90: 47.3 dBA	L95: 47.0 dBA

$L_{Aeq} = 49.4 \text{ dB}$

Annotazioni:



Tabella Automatica delle Mascherature			
Nome	Inizio	Durata	Leq
Totale	23:12:54	00:10:01.899	49.4 dBA
Non Mascherato	23:12:54	00:10:01.899	49.4 dBA
Mascherato		00:00:00	0.0 dBA

Nome misura: S2.n
Località: Bussi sul Tirino
Strumentazione: 831 0004436
Durata: 601 (secondi)
Nome operatore: Per. Ind. Sandro Spadafora
Data, ora misura: 10/06/2019 23:12:43
Over SLM: 0
Over OBA: 0

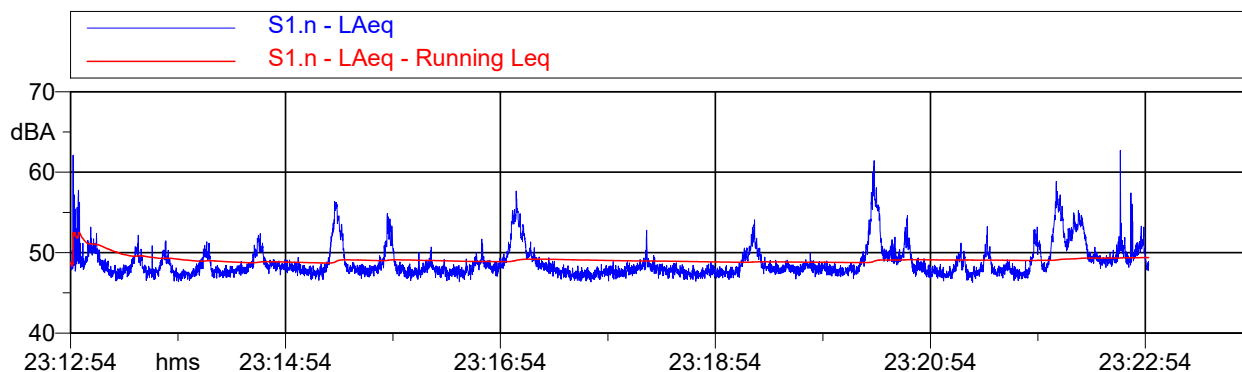
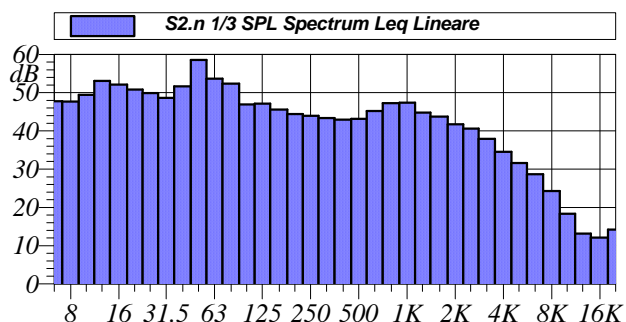
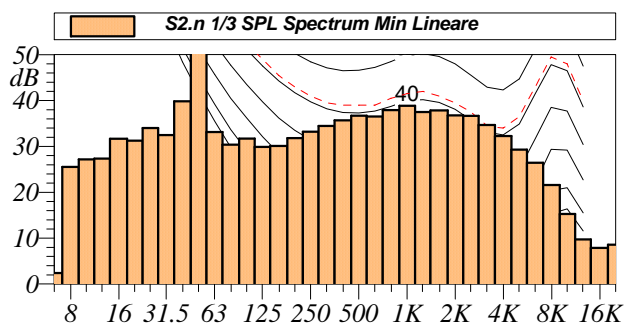

L1: 62.1 dBA	L5: 58.8 dBA
L10: 56.9 dBA	L50: 50.8 dBA
L90: 48.8 dBA	L95: 48.6 dBA

$L_{Aeq} = 53.8 \text{ dB}$

Annotazioni:



Tabella Automatica delle Maschereature				
Nome	Inizio	Durata	Leq	
Totale	23:12:43	00:10:00.500	53.8 dBA	
Non Mascherato	23:12:43	00:10:00.500	53.8 dBA	
Mascherato		00:00:00	0.0 dBA	

Nome misura: S3.n
Località: Bussi sul Tirino
Strumentazione: 831 0004436
Durata: 628 (secondi)
Nome operatore: Per. Ind. Sandro Spadafora
Data, ora misura: 10/06/2019 23:55:28
Over SLM: 0
Over OBA: 0

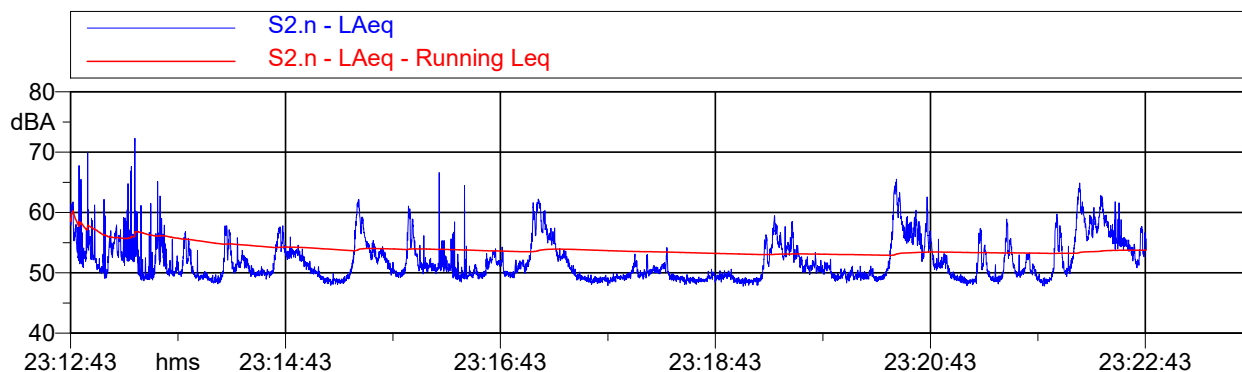
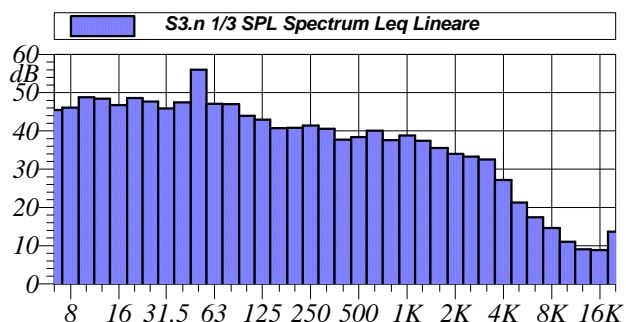
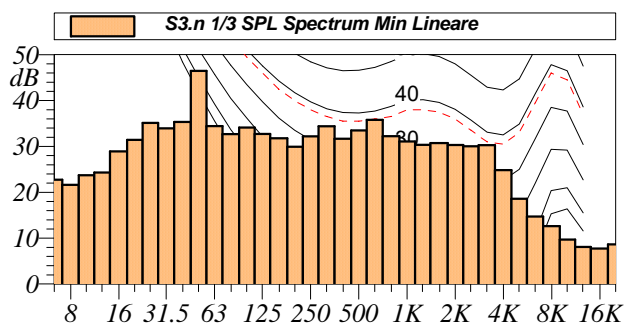

L1: 52.9 dBA	L5: 49.7 dBA
L10: 47.8 dBA	L50: 44.3 dBA
L90: 42.9 dBA	L95: 42.7 dBA

$L_{Aeq} = 45.7 \text{ dB}$

Annotazioni:



Tabella Automatica delle Mascherature			
Nome	Inizio	Durata	Leq
Totale	23:55:28	00:10:27.600	45.7 dBA
Non Mascherato	23:55:28	00:10:27.600	45.7 dBA
Mascherato		00:00:00	0.0 dBA

Nome misura: S4.n
Località: Bussi sul Tirino
Strumentazione: 831 0004283
Durata: 601 (secondi)
Nome operatore: Ing. Michelangelo Grasso
Data, ora misura: 10/06/2019 23:33:05
Over SLM: 0
Over OBA: 0

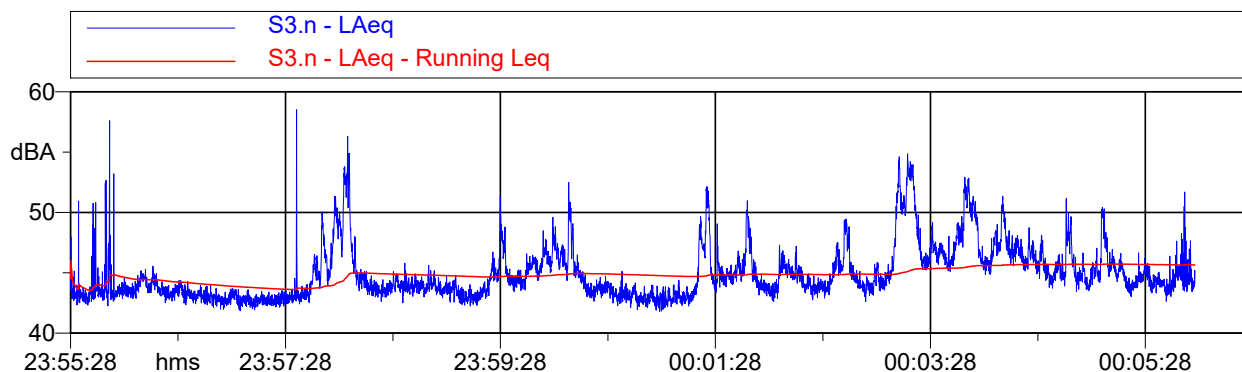
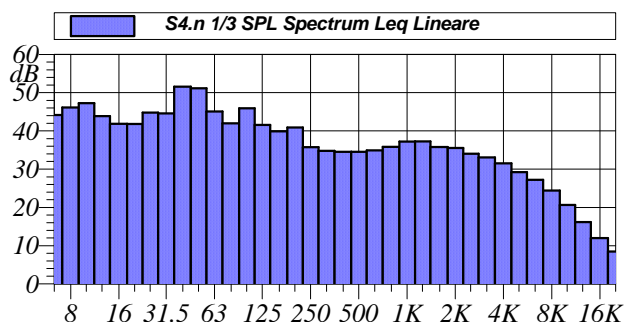
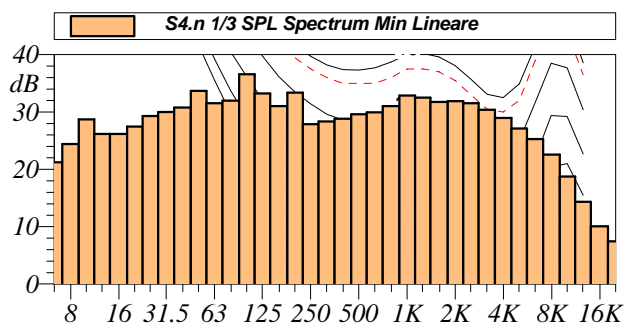

L1: 57.8 dBA	L5: 50.5 dBA
L10: 49.0 dBA	L50: 47.3 dBA
L90: 46.5 dBA	L95: 46.4 dBA

$L_{Aeq} = 48.7 \text{ dB}$

Annotazioni:



Tabella Automatica delle Mascherature			
Nome	Inizio	Durata	Leq
Totale	23:33:05	00:10:00.800	48.7 dBA
Non Mascherato	23:33:05	00:10:00.800	48.7 dBA
Mascherato		00:00:00	0.0 dBA

Nome misura: S5.n
 Località: Bussi sul Tirino
 Strumentazione: 831 0004283
 Durata: 601 (secondi)
 Nome operatore: Ing. Michelangelo Grasso
 Data, ora misura: 10/06/2019 23:53:08
 Over SLM: 0
 Over OBA: 0

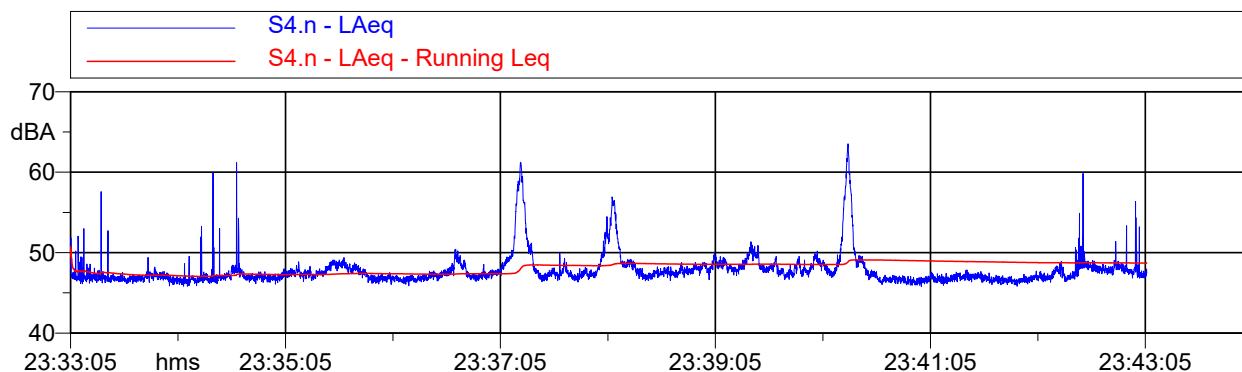
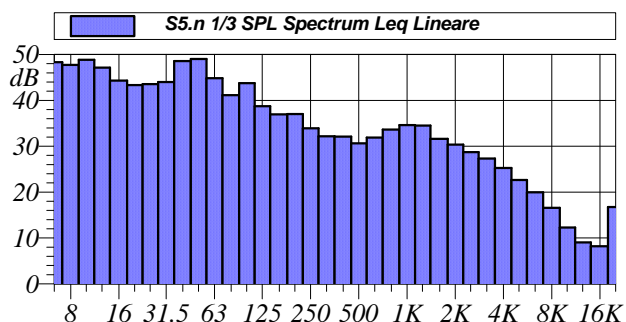
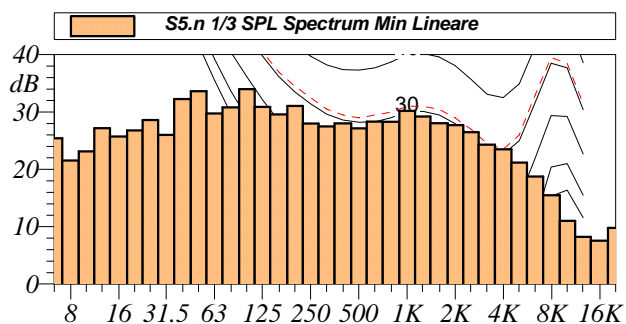

L1: 49.2 dBA	L5: 47.3 dBA
L10: 46.5 dBA	L50: 43.7 dBA
L90: 42.6 dBA	L95: 42.4 dBA

$L_{Aeq} = 44.5 \text{ dB}$

Annotazioni:



Tabella Automatica delle Maschereature			
Nome	Inizio	Durata	Leq
Totale	23:53:08	00:10:00.899	44.5 dBA
Non Mascherato	23:53:08	00:10:00.899	44.5 dBA
Mascherato		00:00:00	0.0 dBA

ALLEGATO 2
Valutazione di impatto acustico – Installazione terzo reattore PAC c/o
stabilimento Società Chimica Bussi (Novembre 2019)

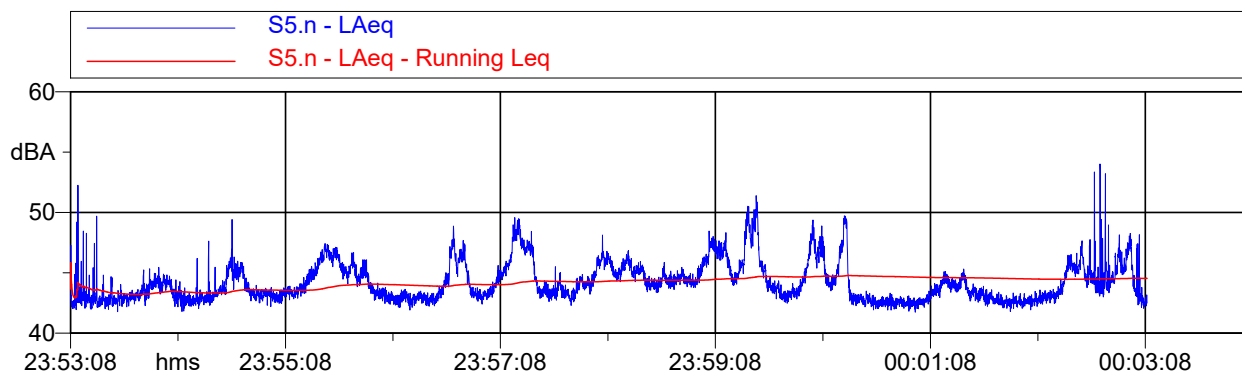

Rilievi Fonometrici - Rilievi Vibrazionali - Rilievi Elettromagnetici
Bonifiche e Progettazioni Acustiche - Ambiente

ACUSTICA S.a.s. di Sandro Spadafora & C. • Iscrizione Registro Imprese PE n. 113053 • Partita IVA 01585500687
Piazza Ettore Troilo n.11 – 65127 PESCARA • Tel/Fax 085.6921209 • info@acusticasas.it • acusticasas@pec.it

COMUNE DI BUSSI SUL TIRINO

PROVINCIA DI PESCARA

DOCUMENTO DI PREVISIONE DI IMPATTO ACUSTICO

AI SENSI

LEGGE N. 447/1995 "LEGGE QUADRO SULL'INQUINAMENTO ACUSTICO" ART. 8, COMMA 4
LEGGE REGIONALE ABRUZZO N. 23 DEL 17/07/2007 ART.4
D.G.R. ABRUZZO N.770/P DEL 14/11/2011 – ALLEGATO 2

OGGETTO	INSTALLAZIONE DEL TERZO REATTORE PAC C/O STABILIMENTO INDUSTRIALE SOCIETA' CHIMICA BUSSI
COMMITTENTE	SOCIETÀ CHIMICA BUSSI S.P.A. CON SOCIO UNICO PIAZZALE ELETTROCHIMICA, 1 – 65022 BUSSI SUL TIRINO (PE)
DATA	18 NOVEMBRE 2019

INDICE

1. PREMESSA	3
2. NORMATIVA DI RIFERIMENTO	4
3. DEFINIZIONI	5
4. INQUADRAMENTO ACUSTICO DELL'AREA	7
5. METODOLOGIA DI LAVORO	9
6. CARATTERIZZAZIONE DEL CLIMA ACUSTICO ANTEOPERAM	10
7. STRUMENTAZIONE DI MISURA UTILIZZATA	11
8. MODELLO DI VALUTAZIONE DELL'IMPATTO ACUSTICO	11
9. PREVISIONE DI IMPATTO ACUSTICO	13
9.1 SORGENTI SONORE	13
9.1.1 Risultati delle misurazioni	14
9.2 LIVELLI DI PRESSIONE SONORA AI RICETTORI	14
10. CONFRONTO CON I LIMITI NORMATIVI	15
10.1 VERIFICA DEI LIVELLI DI IMMISSIONE ASSOLUTI	15
10.2 STIMA DEI LIVELLI DI IMMISSIONE DIFFERENZIALE	16
11. CONCLUSIONI	17

1. PREMESSA

La presente relazione si inerisce nel campo dell'acustica ambientale, ed ha come riferimento normativo la Legge n. 447 del 26.10.1995 "legge quadro sull'inquinamento acustico". L'introduzione di nuovi impianti presso lo stabilimento industriale di proprietà della Società Chimica Bussi che potrebbero concorrere al possibile inquinamento acustico complessivo dell'area oggetto di valutazione, è elemento di valutazione mediante una relazione di previsione di impatto acustico (art. 8, comma 4, L. 447/95) al fine di evidenziare e prevenire gli effetti di un'eccessiva emissione di rumore dai predetti impianti, mettendo in atto tutte le cautele necessarie per il rispetto dei limiti di legge se queste ultime dovessero risultare necessarie. Nella foto aerea che segue è evidenziata l'area su cui ricade lo stabilimento industriale.

Aerofoto (fonte Google maps)



In questa sede si cercherà di valutare l'eventuale impatto acustico generato dall'esercizio delle sorgenti sonore connesse all'attività nell'ambiente circostante ed in particolare nei confronti di potenziali ricettori presenti nell'area di studio. A tal scopo sono stati eseguiti dei rilievi fonometrici con la tecnica a campione, per caratterizzare il livello di rumore ambientale attualmente presente in corrispondenza dei ricettori individuati. A seguito dei risultati ottenuti dall'analisi dello stato ante operam e di progetto si potranno esprimere, nei limiti consentiti dalle informazioni e dai dati disponibili, delle indicazioni al progetto e formulare al contempo delle proposte di mitigazione, ove necessarie.

2. NORMATIVA DI RIFERIMENTO

NORMATIVA NAZIONALE

- D.Lgs. 17/02/2017, n. 42 (G.U. n.79 del 04/04/2017) "Disposizioni in materia di armonizzazione della normativa nazionale in materia di inquinamento acustico, a norma dell'articolo 19, comma 2, lettere a), b), c), d), e), f) e h) della legge 30 ottobre 2014, n. 161. (17G00055)";
- D.Lgs. 17/02/2017, n. 41 (G.U. n.79 del 04/04/2017) "Disposizioni per l'armonizzazione della normativa nazionale in materia di inquinamento acustico con la direttiva 2000/14/CE e con il regolamento (CE) n. 765/2008, a norma dell'articolo 19, comma 2, lettere i), l) e m) della legge 30 ottobre 2014, n. 161. (17G00054)";
- Legge 27 febbraio 2009, n. 13 (G.U. n.49 del 28/02/2009) "Conversione in legge, con modificazioni, del decreto-legge 30 dicembre 2008, n. 208, recante misure straordinarie in materia di risorse idriche e di protezione dell'ambiente";
- D.Lgs. 19/08/2005, n.194 (G.U. n. 222 del 23/09/2005) "Attuazione della direttiva 2002/49/CE relativa alla determinazione e alla gestione del rumore ambientale";
- Circolare Ministro dell'Ambiente 06/09/2004 (G.U. n. 217 del 15/09/2004) "Interpretazione in materia di inquinamento acustico: criterio differenziale e applicabilità dei valori limite differenziali";
- D.Lgs. 04/09/2002, n. 262 (G.U. n. 273 del 21/11/2002 – Suppl. Ord. n.214) "Attuazione della direttiva 2000/14/CE concernente l'emissione acustica ambientale delle macchine ed attrezzature destinate a funzionare all'aperto". Il decreto abroga le seguenti disposizioni: D.Lgs. n.135/1992; D.Lgs. n.136/1992; D.Lgs. n.137/1992; D.M. n.316/1994; D.M. 317/1994;
- D.M. Ambiente 16/03/1998 (G.U. n. 76 del 01/04/1998) "Tecniche di rilevamento e di misurazione dell'inquinamento acustico";
- D.P.C.M. 14/11/1997 (G.U. n. 280 del 01/12/1997) "Determinazione dei valori limite delle sorgenti sonore";
- Legge n.447/1995 (G.U. n. 254 del 30/10/1995) "Legge quadro sull'inquinamento acustico";
- D.P.C.M. 01/03/1991 (G.U. n.57 del 08/03/1991) "Limiti massimi di esposizione al rumore negli ambienti abitativi e nell'ambiente esterno".

NORMATIVA REGIONALE

- Determinazione Giunta Regionale Abruzzo n.770/P del 14/11/2011 - " Disposizioni per il contenimento e la riduzione dell'inquinamento acustico". Approvazione criteri e disposizioni generali.
- Legge Regione n.23 del 17/07/2007 - " Disposizioni per il contenimento e la riduzione dell'inquinamento acustico".

3. DEFINIZIONI

Per meglio comprendere le procedure e gli esiti della presente valutazione, di seguito si riportano le principali definizioni contenute nei riferimenti normativi riportati al paragrafo precedente.

Tabella 3.1. – Definizioni normativa nazionale generale

Inquinamento acustico [Legge Quadro n.447/1995 – Art. 2]	Introduzione di rumore nell'ambiente abitativo o nell'ambiente esterno tale da provocare fastidio o disturbo al riposo e alle attività umane, pericolo per la salute umana, deterioramento degli ecosistemi, dei beni materiali, dei monumenti, dell'ambiente abitativo o dell'ambiente esterno o tale da interferire con le legittime fruizioni degli ambienti stessi
Ambiente Abitativo [Legge Quadro n.447/1995 – Art. 2]	Ogni ambiente interno ad un edificio destinato alla permanenza di persone o di comunità ed utilizzato per le diverse attività umane, fatta eccezione per gli ambienti destinati ad attività produttive per i quali resta ferma la disciplina di cui al decreto legislativo 15 agosto 1991, n. 277 salvo per quanto concerne l'immissione di rumore da sorgenti sonore esterne ai locali in cui si svolgono le attività produttive.
Sorgenti sonore fisse [Legge Quadro n.447/1995 – Art. 2]	Gli impianti tecnici degli edifici e le altre installazioni unite agli immobili anche in via transitoria il cui uso produca emissioni sonore: <ul style="list-style-type: none"> – le infrastrutture stradali, ferroviarie, aeroportuali, marittime, industriali, artigianali, commerciali e agricole; – i parcheggi; le aree adibite a stabilimenti di movimentazione merci; – i depositi dei mezzi di trasporto di persone e merci; le aree adibite a attività sportive e ricreative.
Sorgenti sonore mobili [Legge Quadro n.447/1995 – Art. 2]	Tutte le sorgenti non comprese alla voce "Sorgenti sonore fisse"
Valori limite di emissione [Legge Quadro n.447/1995 – Art. 2]	Il valore massimo di rumore che può essere emesso da una sorgente sonora, misurato in prossimità della sorgente stessa.
Valori limite di emissione [D.P.C.M. 14/11/1997 – Art. 2]	I valori limite di emissione sono riferiti alla sorgenti fisse ed alle sorgenti mobili. [...] I rilevamenti e le verifiche sono effettuati in corrispondenza degli spazi utilizzati da persone e comunità.
Valore limite di immissione [Legge Quadro n.447/1995 – Art. 2]	Il livello di rumore che può essere immesso da una o più sorgenti sonore nell'ambiente abitativo nell'ambiente esterno, misurato in prossimità dei ricettori.
Valore limite assoluti di immissione [D.P.C.M. 14/11/1997 – Art. 2]	I valori limite assoluti di immissione sono riferiti al rumore immesso in ambiente esterno dall'insieme di tutte le sorgenti.
Sorgente specifica [D.M. 16/03/1998 – Allegato A – Art. 1]	Sorgente sonora selettivamente identificabile che costituisce la causa del potenziale inquinamento acustico.
Tempo di riferimento (T_R) [D.M. 16/03/1998 – Allegato A – Art. 3]	Rappresenta il periodo della giornata all'interno del quale si eseguono le misure. La durata della giornata è articolata in due tempi di riferimento: quello diurno compreso tra le ore 6,00 e le ore 22,00 e quello notturno compreso tra le ore 22,00 e le ore 6,00 del giorno successivo.
Tempo di osservazione (T_o) [D.M. 16/03/1998 – Allegato A – Art. 3]	E' un periodo di tempo compreso in T_R nel quale si verificano le condizioni di rumorosità che si intendono valutare.
Tempo di misura (T_M) [D.M. 16/03/1998 – Allegato A – Art. 3]	All'interno di ciascun tempo di osservazione, si individuano uno o più tempi di misura (T_M) di durata pari o minore del tempo di osservazione, in funzione delle caratteristiche di variabilità del rumore ed in modo tale che la misura sia rappresentativa del fenomeno.

Tabella 3.2. – Definizioni normativa nazionale generale

<p>Livello continuo equivalente di pressione sonora ponderata "A" [D.M. 16/03/1998 – Allegato A – Art. 8]</p>	<p>Valore del livello di pressione sonora ponderata "A" di un suono costante che, nel corso di un periodo specificato T, ha la medesima pressione quadratica media di un suono considerato, il cui livello varia in funzione del tempo.</p> $L_{Aeq,T} = 10 \log \left[\frac{1}{t_2 - t_1} \int_0^T \frac{p_A^2(t)}{p_0^2} dt \right] dB(A)$ <p>dove: L_{Aeq} è il livello continuo equivalente di pressione sonora ponderata "A" considerato in un intervallo di tempo che inizia all'istante t_1 e termina all'istante t_2; $p_A(t)$ è il valore istantaneo della pressione sonora ponderata "A" del segnale acustico in Pascal (Pa); p_0 20 microPa è la pressione sonora di riferimento. E' il livello che si confronta con i limiti di attenzione.</p>
<p>Livello di rumore ambientale (L_A) [D.M. 16/03/1998 – Allegato A – Art. 11]</p>	<p>E' il livello continuo equivalente di pressione sonora ponderato "A", prodotto da tutte le sorgenti di rumore esistenti in un dato luogo e durante un determinato tempo. Il rumore ambientale è costituito dall'insieme del rumore residuo e da quello prodotto dalle specifiche sorgenti disturbanti, con l'esclusione degli eventi sonori singolarmente identificabili di natura eccezionale rispetto al valore ambientale della zona. E' il livello che si confronta con i limiti massimi di esposizione: 1) nel caso dei limiti differenziali, è riferito a T_M; 2) nel caso di limiti assoluti è riferito a T_R.</p>
<p>Livello di rumore residuo (L_R) [D.M. 16/03/1998 – Allegato A – Art. 12]</p>	<p>E' il livello continuo equivalente di pressione sonora ponderato "A", che si rileva quando si esclude la specifica sorgente disturbante. Deve essere misurato con le identiche modalità impiegate per la misura del rumore ambientale e non deve contenere eventi sonori atipici.</p>
<p>Livello differenziale di rumore (L_D) [D.M. 16/03/1998 – Allegato A – Art. 13]</p>	<p>Differenza tra livello di rumore ambientale (L_A) e quello di rumore residuo (L_R)</p>
<p>Livello di emissione [D.M. 16/03/1998 – Allegato A – Art. 14]</p>	<p>È il livello continuo equivalente di pressione sonora ponderato «A», dovuto alla sorgente specifica. E' il livello che si confronta con i limiti di emissione.</p>
<p>Fattore correttivo (K_i) [D.M. 16/03/1998 – Allegato A – Art. 15]</p>	<p>È la correzione in introdotta db(A) per tener conto della presenza di rumori con componenti impulsive, tonali o di bassa frequenza il cui valore e' di seguito indicato: – per la presenza di componenti impulsive K_I = 3 dB – per la presenza di componenti tonali K_T = 3 dB – per la presenza di componenti in bassa frequenza K_B = 3 dB I fattori di correzione non si applicano alle infrastrutture dei trasporti.</p>
<p>Presenza di rumore a tempo parziale [D.M. 16/03/1998 – Allegato A – Art. 16]</p>	<p>Esclusivamente durante il tempo di riferimento relativo al periodo diurno, si prende in considerazione la presenza di rumore a tempo parziale, nel caso di persistenza del rumore stesso per un tempo totale non superiore ad un'ora. Qualora il tempo parziale sia compreso in 1 h il valore del rumore ambientale, misurato in Leq(A) deve essere diminuito di 3 dB(A); qualora sia inferiore a 15 minuti il Leq(A) deve essere diminuito di 5 dB(A).</p>
<p>Livello di rumore corretto (L_c) [D.M. 16/03/1998 – Allegato A – Art. 17]</p>	<p>È definito dalla relazione: $L_c = L_A + K_i + K_T + K_B$</p>

4. INQUADRAMENTO ACUSTICO DELL'AREA

In considerazione del fatto che il Comune di Bussi sul Tirino non ha ancora provveduto agli adempimenti previsti dall'art. 6, comma 1, lettera a) della legge n.447 del 26/10/1995 (Classificazione acustica del territorio comunale), per la valutazione dell'inquinamento acustico, si applicano i limiti di cui all'art. 6 comma 1 del D.P.C.M. 01/03/1991, così come indicato nell'art. 8 del D.P.C.M. 14/11/1997.

Tali limiti sono riportati nella tabella che segue.

Tabella 4.1 – Individuazione dei valori limite di accettabilità (D.P.C.M. 01/03/1991)

ZONIZZAZIONE	LIMITE DIURNO Leq (A)	LIMITE NOTTURNO Leq (A)
Tutto il territorio nazionale	70	60
Zona A (decreto ministeriale n. 1444/68) (*)	65	55
Zona B (decreto ministeriale n. 1444/68) (*)	60	50
Zona esclusivamente industriale	70	70

(*) Zone di cui all'art. 2 del Decreto Ministeriale 2 aprile 1968.

Data la destinazione d'uso della zona e l'attuale stato di fruizione della stessa, l'area sulla quale ricade lo stabilimento oggetto di studio può essere considerato appartenente alla "Zona esclusivamente industriale", mentre quella relativa ai ricettori ad esso limitrofi può essere annoverata alla zona "Tutto il territorio nazionale".

Al fine di ottemperare a quanto disposto dalla D.G.R. n.770/P del 14/11/2011, Allegato 3, articolo 2, comma 5, circa l'ipotesi di individuazione delle classi acustiche delle aree oggetto di studio sulla base dei criteri tecnici stabiliti dalla stessa D.G.R. ai sensi dell'art.2, comma 1 della Legge Regionale n.23 del 17/07/2007, si specifica quanto segue:

L'unità produttiva oggetto di valutazione è caratterizzata da un ciclo produttivo che si svolge nel periodo di riferimento diurno e notturno.

In considerazione dell'assenza di ricettori abitativi in prossimità dell'impianto, all'area sulla quale l'impianto stesso ricade sarà presumibilmente assegnata la Classe Acustica VI, mentre ai ricettori abitativi limitrofi sarà presumibilmente assegnata la Classe Acustica V.

Pertanto i limiti da rispettare sono quelli previsti dal D.P.C.M. 14/11/1997, riportati nelle tabelle seguenti.

Tabella 4.2 - Valori limite di emissione

Tabella B – valori limite di emissione – Leq in dB (A) (art.2) (D.P.C.M. 14/11/1997)		
Classe di destinazione d'uso del territorio	Tempi di riferimento	
	Diurno (06.00 – 22.00)	Notturno (22.00 – 06.00)
V - Aree prevalentemente industriali	65	55
VI - Aree esclusivamente industriali	65	65

Tabella 4.3 - Valori limite assoluti di immissione

Tabella C – valori limite assoluti di immissione – Leq in dB (A) (art.3) (D.P.C.M. 14/11/97)		
Classe di destinazione d'uso del territorio	Tempi di riferimento	
	Diurno (06.00 – 22.00)	Notturno (22.00 – 06.00)
V - Aree prevalentemente industriali	70	60
VI - Aree esclusivamente industriali	70	70

Oltre ai valori limite, riportati nelle tabelle, definiti rispettivamente all'art.2, comma 1 lettera e), lettera f), della legge 26/10/1995, n. 447, le sorgenti sonore debbono rispettare anche valore limite differenziale di immissione previsto in 5 dB(A) per il periodo diurno e 3 dB(A) per il periodo notturno, calcolato come differenza tra il livello di rumore ambientale ed il livello di rumore residuo (LA – LR) ed eventualmente corretto dalle componenti K (D.M. 16/03/1998).

I valori limite differenziali di immissione non si applicano:

- nelle aree classificate nella classe VI della Tabella A;
- nei seguenti casi in quanto ogni effetto del rumore è da ritenersi trascurabile:
 - se il rumore misurato a finestre aperte sia inferiore a 50 dB(A) durante il periodo diurno e 40 dB(A) durante il periodo notturno;
 - se il livello di rumore ambientale misurato a finestre chiuse sia inferiore a 35 dB(A) durante il periodo diurno e 25 dB(A) durante il periodo notturno;
- alla rumorosità prodotta da:
 - infrastrutture stradali, ferroviarie, aeroportuali e marittime;
 - attività e comportamenti non connessi con esigenze produttive, commerciali e professionali;
 - servizi e impianti fissi dell'edificio adibiti ad uso comune, limitatamente al disturbo provocato all'interno dello stesso.

Per quanto riguarda il rumore prodotto dalle infrastrutture stradali vige una normativa specifica (D.P.R. n.142 del 30/04/2004); in particolare per i ricettori all'interno delle fasce di pertinenza acustica delle infrastrutture di trasporto sussiste un duplice vincolo:

- per il rumore complessivo prodotto da tutte le sorgenti diverse dalle infrastrutture di trasporto valgono i valori limite assoluti di immissione derivanti dalla classificazione acustica attribuita alle fasce (D.P.C.M. 14/11/1997 (art.3) - Tabella C – valori limite assoluti di immissione);
- per il rumore prodotto dal traffico veicolare entro le fasce di pertinenza delle infrastrutture stradali esistenti si fa riferimento all'articolo 5 del D.P.R. 30/04/2004, n.142 che rimanda a sua volta alla tabella 2 dell'allegato 1.

Tabella 4.4 – Tabella 2 allegato 1 DPR 30/04/2004 n. 142

Tipo di strada (secondo Codice della strada)	Sottotipi a fini acustici (secondo norme Cnr 1980 e direttive Put)	Ampiezza fascia di pertinenza acustica (m)	Scuole, ospedali, case di cura e di riposo		Altri Ricettori	
			Diurno dB(A)	Notturmo dB(A)	Diurno dB(A)	Notturmo dB(A)
A - autostrada		100 (fascia A)	50	40	70	60
		150 (fascia B)	50	40	65	55
B - Extraurbana principale		100 (fascia A)	50	40	70	60
		150 (fascia B)	50	40	65	55
C - Extraurbana secondaria	Ca (strade a carreggiate separate e tipo IV Cnr 1980)	100 (fascia A)	50	40	70	60
		150 (fascia B)	50	40	65	55
	Cb (tutte le altre strade extraurbane secondarie)	100 (fascia A)	50	40	70	60
		50 (fascia B)	50	40	65	55
D – urbana di scorrimento	Da (strade a carreggiate separate e interquartiere)	100	50	40	70	60
	Db (tutte le altre strade urbane di scorrimento)	100	50	40	65	55
E - urbana di Quartiere		30	definiti dai Comuni, nel rispetto dei valori riportati in tabella C allegata al Dpcm in data 14 novembre 1997 e comunque in modo conforme alla zonizzazione acustica delle aree urbane, come prevista dall'articolo 6, comma 1, lettera a) della legge n. 447 del 1995			
F - locale		30				

5. METODOLOGIA DI LAVORO

La misurazione del rumore è preceduta dalla raccolta di tutte le informazioni che possono condizionare la scelta del metodo, i tempi e le posizioni di misura.

Pertanto, i rilievi di rumorosità tengono conto delle variazioni sia dell'emissione sonora delle sorgenti, sia della loro propagazione.

Infatti, vengono rilevati tutti i dati che conducono ad una descrizione delle sorgenti significative che influiscono sul rumore ambientale nelle zone interessate dall'indagine.

6. CARATTERIZZAZIONE DEL CLIMA ACUSTICO ANTEOPERAM

La caratterizzazione del clima acustico anteoperam può essere effettuata utilizzando le campagne di misure fonometriche eseguite dalla scrivente nei mesi di marzo e giugno 2019.

In particolare nel mese di marzo le misurazioni sono state eseguite in un giorno festivo (domenica 10-11/03/2019) quando le altre aziende presenti all'interno del sedime industriale, denominate "SILYSIAMONT" e ISAGRO", non erano in esercizio, mentre quelle eseguite nel mese di giugno le suddette attività erano in esercizio.

I risultati di tali misurazioni sono riportati nei paragrafi successivi.

6.1 PUNTI DI MISURA

I punti presso i quali sono state eseguite le misurazioni fonometriche, deducibili dall'aerofoto riportata nell'allegato 1, sono riassunti nella tabella seguente.

Nella tabella sono riportati solo i valori rilevati presso i punti significativi e funzionali al presente valutazione.

Tabella 6.1 – Tabella punti di misura

PUNTO DI MISURA (Allegato 1)	DESCRIZIONE
P3	Confine di proprietà lato sud più vicino al capannone dove è previsto l'installazione del reattore
S1	In faccia al ricettore R1
S2	In faccia al ricettore R2
S4	"Punto analogo", per valutare il livello di immissione differenziale presso i ricettori R1, R2

6.2 RISULTATI DELLE MISURAZIONI

Nella tabella seguente si riporta una sintesi dei livelli registrati nelle suddette postazioni, mentre i profili temporali registrati ed i relativi spettri sono riportati nell'allegato 2.

Tabella 6.2 – Tabella riassuntiva dei livelli misurati in data 10, 11/03/2019

PUNTO DI MISURA (Allegato 1)	PERIODO DIURNO			PERIODO NOTTURNO		
	Leq [dB(A)]	L ₉₀ [dB(A)]	ID. MISURA (Allegato 2)	Leq [dB(A)]	L ₉₀ [dB(A)]	ID. MISURA (Allegato 2)
P3	49.2	44.1	P3.d	48.2	44.1	P3.n
S1	53.0	47.6	S1.d	52.2	47.4	S1.n
S2	51.5	48.9	S2.d	52.2	48.8	S2.n
S4	49.3	47.1	S4.d	50.4	46.6	S4.n

Tabella 6.2 – Tabella riassuntiva dei livelli misurati in data 05, 10/06/2019

PUNTO DI MISURA (Allegato 1)	PERIODO DIURNO			PERIODO NOTTURNO		
	Leq [dB(A)]	L ₉₀ [dB(A)]	ID. MISURA (Allegato 4)	Leq [dB(A)]	L ₉₀ [dB(A)]	ID. MISURA (Allegato 4)
P3	49.1	44.2	P3.d	46.3	44.1	P3.n
S1	52.3	47.8	S1.d	49.4	47.3	S1.n
S2	54.4	49.1	S2.d	53.8	48.8	S2.n
S4	54.5	47.6	S4.d	48.7	46.5	S4.n

7. STRUMENTAZIONE DI MISURA UTILIZZATA

I sistemi di misura utilizzati per le misurazioni di cui al presente rapporto soddisfano le specifiche tecniche di cui alla Classe 1 delle norme EN 60651/1994, EN 60804/1994, EN 61260/1995, IEC 1260, EN 61094-1/1994, EN 61094-2/1993, EN 61094-3/1995, EN 61094-4/1995, CEI 29-4. Tutta la strumentazione in dotazione è pertanto conforme ai requisiti di cui al D.M. 16/03/1998 ed è composta dagli elementi riportati in tabella.

Tabella 7.1 - Elenco della strumentazione utilizzata

STRUMENTO	COSTRUTTORE	MODELLO SERIAL NUMBER
Fonometro integratore	Larson & Davis	LD 831/s.n.0004283
Filtri 1/3 ottave	Larson & Davis	LD 831/s.n.0004283
Preamplificatore	PCB	377B02/s.n.1046438
Microfono ½ "	PCB	377B02/s.n.166251
Calibratore	Larson Davis	CAL200/s.n. 4305
Fonometro integratore	Larson & Davis	LD 831/s.n. 0004436
Filtri 1/3 ottave	Larson & Davis	LD 831/s.n. 0004436
Preamplificatore	PCB	PRM831/s.n. 046565
Microfono ½ "	PCB	377B02/s.n.172751

I certificati di taratura della strumentazione utilizzata sono riportati nell' allegato 3.

8. MODELLO DI VALUTAZIONE DELL'IMPATTO ACUSTICO

Per la valutazione della rumorosità ambientale si utilizza una metodologia basata sul metodo dell'attenuazione del rumore in campo aperto definito nella serie di norme UNI EN ISO 12354:2005. I livelli di rumorosità indotta dall'opera in oggetto vengono proiettati sull'area circostante e si valuta l'impatto acustico determinato secondo i modelli suggeriti dalla norma medesima di seguito elencati:

- elaborazione del modello nel quale si determina la potenza sonora delle sorgenti di rumore come definito dalle norme ISO 3744, ISO 3746, ISO 8297 e UNI EN 12354-4;
- elaborazione del modello basato sul contributo delle sorgenti sonore specifiche basata sui metodi previsti dalla norma UNI 10855-9;
- elaborazione del modello basato sul metodo dell'attenuazione del rumore industriale in campo aperto definito nella norma ISO 9613-2;

Il modello predittivo adottato è il software "Mithra" vers. 4.0 e l'impatto acustico determinato è evidenziato tramite rappresentazioni simulate, grafici e tabelle.

8.1 CALCOLO DELL'ATTENUAZIONE DEL "SUONO NELLA PROPAGAZIONE ALL'APERTO

La norma ISO 9613-2 descrive un metodo per il calcolo dell'attenuazione del suono durante la propagazione nell'ambiente esterno, con lo scopo di valutare il livello del rumore ambientale indotto presso i ricettori da diversi tipi di sorgenti sonore.

Peraltro l'allegato II della Direttiva Europea 2002/49/CE, nel raccomandare i metodi di calcolo del rumore ambientale, indica proprio la ISO 9613 come lo standard da utilizzare per il rumore dell'attività industriale.

L'obiettivo principale del metodo è quello di determinare il Livello continuo equivalente ponderato "A" della pressione sonora (L_{Aeq}), come descritto nelle norme ISO 1996-1 e ISO 1996-2, per condizioni meteorologiche favorevoli alla propagazione del suono da sorgenti di potenza nota.

Le formule introdotte dalla norma in questione sono valide per sorgenti puntiformi. Nel caso di sorgenti complesse (lineari o aerali) le stesse devono essere ricondotte, secondo determinate regole, a sorgenti puntiformi che le rappresentino.

Il livello di pressione sonora al ricevitore (in condizioni "sottovento") viene calcolato per ogni sorgente punti forme e per ogni banda di ottava in un campo di frequenze da 63 a 8000 Hz mediante l'equazione:

$$L_{downwind} = L_W - A$$

dove:

L_W è il livello di potenza sonora della sorgente nella frequenza considerata [dB, re 10^{-12} W]

$$A = A_{div} + A_{atm} + A_{ground} + A_{refl} + A_{screen} + A_{misc} \text{ [dB]}$$

con:

A_{div} = attenuazione dovuta alla divergenza geometrica (dovuta all'aumentare della distanza tra sorgente e ricevitore);

A_{atm} = attenuazione dovuta all'assorbimento dell'aria;

A_{refl} = attenuazione dovuta a riflessioni da parte di ostacoli;

A_{screen} = attenuazione causata da effetti schermanti;

A_{misc} = attenuazione dovuta ad una miscellanea di altri effetti

Calcolato il contributo per ogni singola banda di frequenza, si sommano i contributi per le bande di frequenza interessate, ottenendo il contributo di una singola sorgente

Si sommano, quindi, i contributi di tutte le sorgenti considerate, ad ottenere infine il livello al ricevitore (o ai ricevitori) o su una intera porzione di territorio.

9. PREVISIONE DI IMPATTO ACUSTICO

L'impianto Policloruro di alluminio (PAC) è stato messo in marcia il 19/12/2018 in virtù di una modifica non sostanziale del provvedimento AIA n. 58/95 del 5/09/2008 ed è inserito ora nel provvedimento AIA n. DPC025/236 del 13/06/2019.

Il terzo reattore è gemello dei due esistenti e sarà installato a fianco di questi all'interno dell'attuale capannone.

Nella planimetria in allegato 4 è quello indicato con la lettera C.

9.1 SORGENTI SONORE

Sulla base di quanto sopra esposto e del sopralluogo eseguito in data 07/11/2019 l'unica sorgente è rappresentata dal terzo reattore previsto.



Dal momento che il reattore è composto da diversi componenti la caratterizzazione acustica dello stesso è stata eseguita con delle misurazioni fonometriche di tipo diretto su uno di quelli esistenti, dello stesso tipo.

Le misurazioni sono state eseguite con un solo reattore in esercizio sia in prossimità dello stesso sia all'esterno del capannone che lo contiene.

9.1.1 Risultati delle misurazioni

Nella tabella seguente si riportano le postazioni di misura ed i relativi livelli misurati, mentre i profili temporali ed i relativi spettri sono riportati nell'allegato 5.

Foto 9.1 – Punti di misura per la caratterizzazione del reattore

Punto di misura 1 all'interno del capannone			Punto di misura 2 all'interno del capannone			Punto di misura 3 (R4) all'esterno del capannone		
								
Leq dB(A)	L90 dB(A)	Id. misura All.5	Leq dB(A)	L90 dB(A)	Id. misura All.5	Leq dB(A)	L90 dB(A)	Id. misura All.5
77.8	77.4	SA.035	79.8	79.5	SA.037	69.5	68.5	SA.039

Il capannone all'interno del quale sono ubicati i reattori esistenti e quello in progetto presenta delle ampie aperture su tutti i lati; pertanto esso non fornisce alcuna attenuazione ai livelli prodotti dai reattori.

Dai livelli misurati nelle diverse postazioni è stato determinato il livello di potenza sonora del reattore, pari a 98.4 dB(A). Nel modello di calcolo è stato inserito come una sorgente puntiforme omnidirezionale posta ad un'altezza di 4.0 m dal p.c..

9.2 LIVELLI DI PRESSIONE SONORA AI RICETTORI

Sulla base dei dati di emissione acustica sopra riportati si è quindi provveduto ad inserire tali sorgenti nella planimetria del modello (allegato 6), ottenendo i livelli di pressione sonora riportati nella tabella seguente.

Nell'allegato 7 si riporta la mappa ad isofone altezza di mappa pari a 4 m.

Tabella 9.2 – Livelli di pressione sonora ai ricettori

Calculation parameters : mode ISO.9613, 50 rays, 5 reflections, 2000.00 m G= 0.68; S= 600.0 (standard ground)		
Receiver	Information	Lp dB(A)
R1	Ground floor (1.8 m)	27.3
	First floor (4.2 m)	28.1
	Second floor (6.8)	29.6
R2	Ground floor (1.8 m)	25.0
R3	in free field (3.0 m)	23.9
R4	in free field (3.0 m)	68.5

10. CONFRONTO CON I LIMITI NORMATIVI

I ricettori abitativi prossimi all'impianto, presso cui stimare il livello assoluto di immissione sono ubicati all'interno delle fasce di pertinenza stradale, così come definite dal D.P.R. n.142/2004, di cui alla tabella 4.4. del presente documento.

Nella tabella che si riporta in seguito sono indicati per ogni punto di misura, il ricettore abitativo corrispondente, il tipo di infrastruttura stradale all'interno della cui fascia di pertinenza ricade il ricettore stesso, la distanza del ricettore dal bordo stradale e l'ampiezza della fascia di pertinenza stradale.

Tabella 10.1 – Tabella dell'ubicazione dei ricettori interni alle fasce di pertinenza stradali (D.P.R. n.142/2004)

PUNTO DI MISURA (Allegato 1)	RICETTORE CORRISPONDENTE	DISTANZA TRA RICETTORE E BORDO STRADA [m]	NOME E TIPO DI STRADA (D.P.R. 142/2004)	TIPO E AMPIEZZA DELLA FASCIA DI PERTINENZA
				[m]
S1	R1	80.00	A25 – A	A – 100.00
S2	R2	55.00	A25 – A	A – 100.00
S4	-	90.00	A25 – A	A – 100.00

10.1 VERIFICA DEI LIVELLI DI IMMISSIONE ASSOLUTI

Sulla base dei risultati riportati in tabella 9.2, si procede alla stima del livello di immissione assoluto in prossimità dei ricettori abitativi (R1, R2) come richiesto dall'art. 2, comma 1, lettera f) della L. 447/1995.

La stima del livello assoluto di immissione è data dalla somma logaritmica tra i livelli sopra stimati ed il livello di rumore residuo secondo la formula di seguito riportata.

$$L_{Aeq,TR} = \left[\frac{\sum_i (T_i \times 10^{\frac{L_{pi}}{10}}) + 16 \times 10^{\frac{L_r}{10}}}{16} \right]$$

dove:

$L_{Aeq,TR}$ livello ambientale equivalente, ponderato A, calcolato al ricettore;

T_i durata di esercizio, in ore, della sorgente;

L_{pi} livello di pressione sonora, della singola sorgente, calcolato presso il ricettore;

L_r livello di rumore residuo presso il ricettore

Dal momento che i ricettori abitativi ricadono all'interno della fascia di pertinenza, della Autostrada A25 (vedi tabella 10.1), il rumore prodotto dal traffico veicolare non contribuisce al raggiungimento del limite assoluto di immissione (art.3, commi 2 e 3 del D.P.C.M. 14/11/1997).

Pertanto è stato assunto come livello di rumore ambientale anteoperam, il livello statistico "L90".

Tabella 10.1 – Tabella di verifica del livello di immissione assoluta

RICETTORE (Allegato 1)	$L_{Aeq,TR}$		CLASSE ACUSTICA IPOTIZZATA	LIMITI DI LEGGE DPCM 14/11/1997	
	diurno	notturno		diurno	notturno
R1	48.0	47.5	V	70	60
R2	49.0	49.0	V	70	60

10.2 STIMA DEI LIVELLI DI IMMISSIONE DIFFERENZIALE

La stima del livello di immissione differenziale è data dalla differenza tra livello di rumore ambientale ed livello di rumore residuo in facciata ai ricettori, assumendo come livello di rumore residuo per entrambi i ricettori il livello misurato nel punto analogo (S4).

Per il rispetto del limite di immissione differenziale, si sottolinea come la normativa vigente preveda che il criterio differenziale non si applichi (art. 4, comma 2 del DPCM 14/11/97), in quanto ogni effetto del rumore sia da ritenersi trascurabile, qualora:

- il rumore misurato a finestre aperte sia inferiore a 50 dB(A) durante il periodo diurno e 40 dB(A) durante il periodo notturno;
- il livello del rumore ambientale misurato a finestre chiuse sia inferiore a 35 dB(A) durante il periodo diurno e 25 dB(A) durante il periodo notturno.

I risultati che si sono ottenuti dallo studio appena definito sono riportati nella tabella di sintesi che segue.

Tabella 10.2 – Tabella di verifica del livello di immissione differenziale

RICETTORE (Allegato 1)	PERIODO DI RIFERIMENTO	LIVELLO DI RUMORE AMBIENTALE [dB(A)]	LIVELLO DI RUMORE RESIDUO [dB(A)]	DIFFERENZA [dB(A)]	LIMITE DI LEGGE [dB(A)]	ESITO DELLA VERIFICA DI LEGGE
R1	diurno	48.0	47.6	0.4	5	positivo
	notturno	47.5	46.5	1.0	3	positivo
R2	diurno	49.0	47.6	1.4	5	positivo
	notturno	49.0	46.5	2.5	3	positivo

11. CONCLUSIONI

Sulla base delle misurazioni fonometriche eseguite nei mesi di marzo e giugno 2019 si evince che:

- i livelli di accettabilità stabiliti dal DPCM 01/03/1991 relativamente alla Zona di appartenenza, risultano rispettati in entrambi i periodi di riferimento;
- in facciata ai ricettori abitativi limitrofi il livello di immissione assoluto risulta inferiore al valore limite di legge relativamente alla classe acustica ipotizzata dalla scrivente, in entrambi i periodi di riferimento;
- in prossimità dei ricettori abitativi limitrofi la differenza tra il livello di rumore ambientale e quello residuo risulta inferiore a 5 dB nel periodo diurno e 3 dB in quello notturno; pertanto si può sicuramente affermare che all'interno di tali ricettori il livello di immissione differenziale risulta rispettato.
- l'installazione del terzo reattore PAC, previsto all'interno di un capannone sito nel sedime industriale della Società Chimica Bussi non apporterà, in entrambi i periodi di riferimento, nessun incremento ai livelli di rumore ambientali rilevati nella configurazione anteoperam.

Pescara, 18 Novembre 2019

Per. Ind. Sandro Spadafora

Iscritto nell'Elenco Nazionale dei Tecnici Competenti
in Acustica (ENTECA) al n.1235

Acustica s.a.s
L'Amministratore

Alla presente si allegano:

Allegato 1: Aerofoto punti di misura

Allegato 2: Report di misura per la caratterizzazione del clima acustico anteoperam;

Allegato 3: Certificati di taratura della strumentazione utilizzata;

Allegato 4: Planimetria del capannone all'interno del quale è previsto il reattore;

Allegato 5: Report di misura per la caratterizzazione acustica del reattore;

Allegato 6: Planimetria del modello;

Allegato 7: Mappa ad isofone

ALLEGATO 1 – AEROFOTO PUNTI DI MISURA

Punto di misura P3: Misure eseguite al confine di proprietà lato Sud



Punti di misura S1: Misure eseguite in facciata al ricettore R1

Punti di misura S2: Misure eseguite in facciata al ricettore R2

Punti di misura S4: Misure eseguite nel punto analogo



PUNTO DI MISURA	RICETTORE CORRISPONDENTE
S1	R1 – Palazzina residenziale
S2	R2 – Casa del custode azienda limitrofa
S4	Punto analogo per determinazione del Livello di rumore Residuo (LR) relativo ai ricettori R1 e R2

ALLEGATO 2 – REPORT MISURE FONOMETRICHE

Nome misura: P3.d
Località: Bussi sul Tirino
Strumentazione: 831 0001763
Durata: 602 (secondi)
Nome operatore: Per. Ind. Sandro Spadafora
Data, ora misura: 10/03/2019 09:57:26
Over SLM: 0
Over OBA: 0

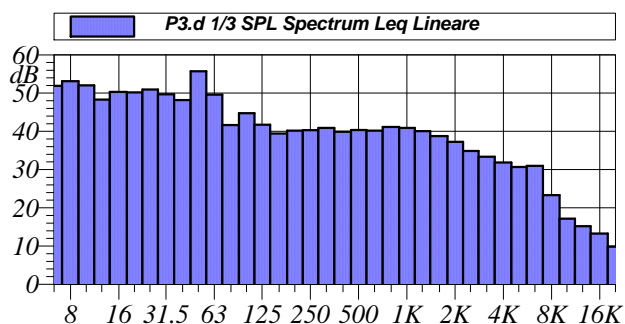
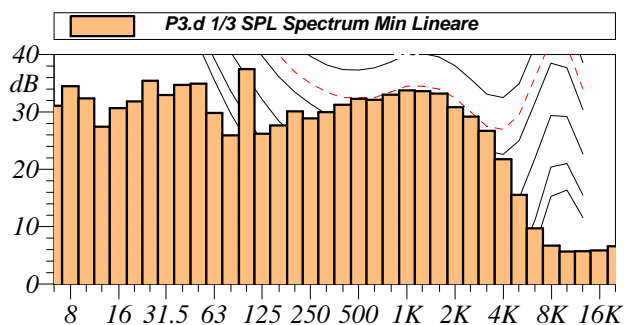

L1: 60.5 dBA L5: 52.6 dBA
 L10: 48.1 dBA L50: 44.9 dBA
 L90: 44.1 dBA L95: 43.9 dBA

$L_{Aeq} = 49.2 \text{ dB}$

Annotazioni:



Tabella Automatica delle Mascherature

Nome	Inizio	Durata	Leq
Totale	09:57:26	00:10:01.500	49.2 dBA
Non Mascherato	09:57:26	00:10:01.500	49.2 dBA
Mascherato		00:00:00	0.0 dBA

Nome misura: P3.n
Località: Bussi sul Tirino
Strumentazione: 831 0004436
Durata: 695 (secondi)
Nome operatore: Ing. Michelangelo Grasso
Data, ora misura: 10/03/2019 05:25:40
Over SLM: 0
Over OBA: 0

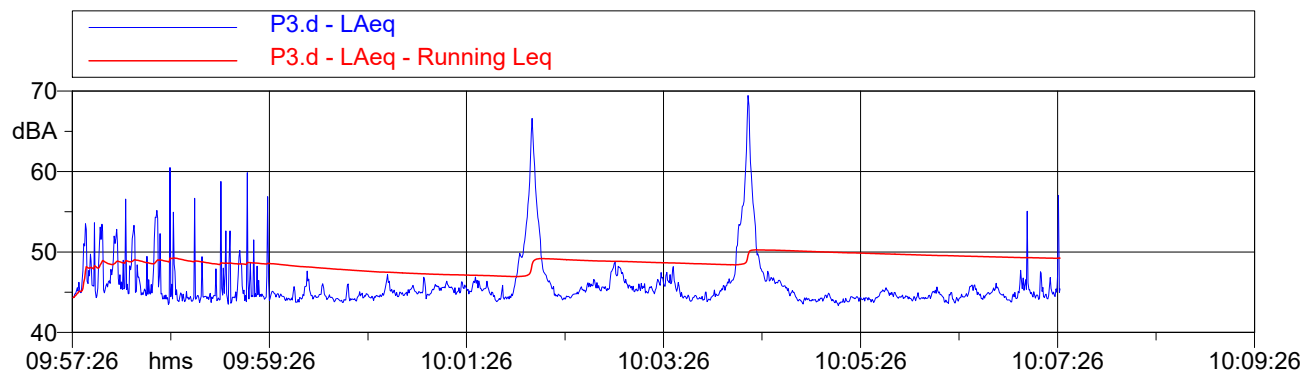
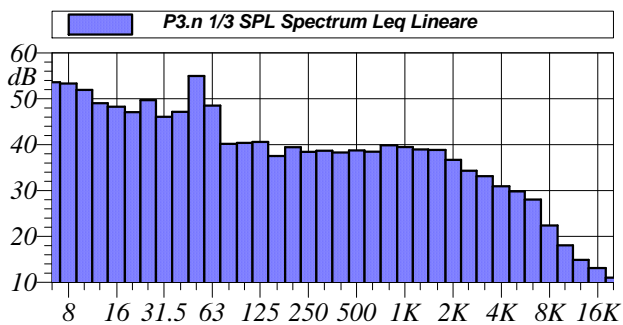
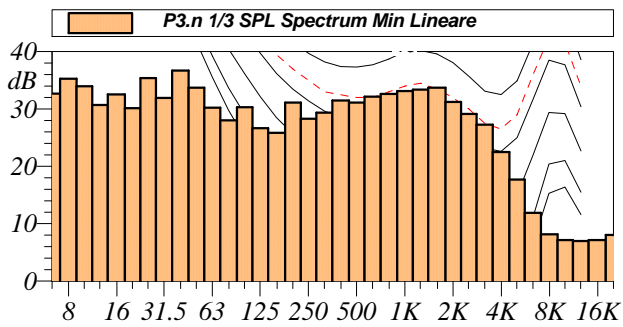

L1: 58.7 dBA	L5: 49.9 dBA
L10: 47.7 dBA	L50: 45.1 dBA
L90: 44.1 dBA	L95: 43.8 dBA

$L_{Aeq} = 48.2 \text{ dB}$

Annotazioni:

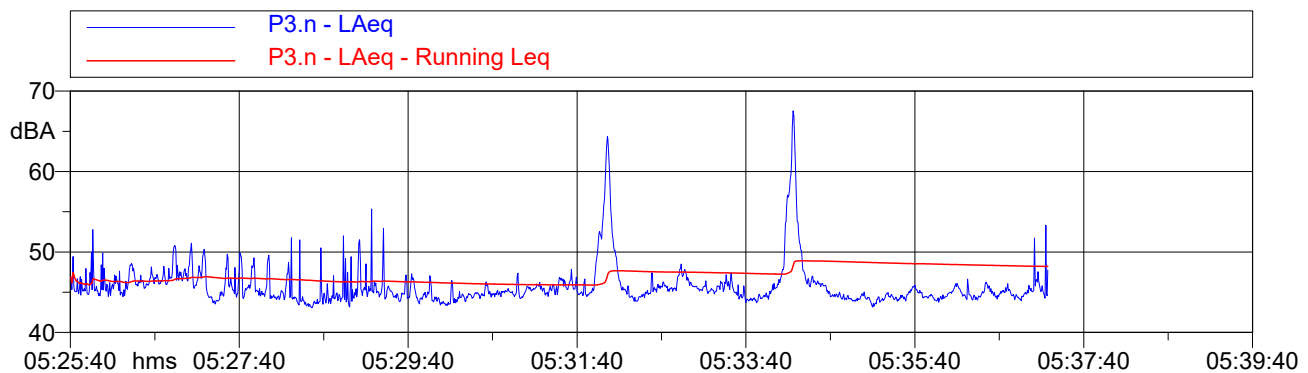

Nome	Inizio	Durata	Leq
Totale	05:25:40	00:11:34.500	48.2 dBA
Non Mascherato	05:25:40	00:11:34.500	48.2 dBA
Mascherato		00:00:00	0.0 dBA

Nome misura: S1.d
Località: Bussi sul Tirino
Strumentazione: 831 0004436
Durata: 603 (secondi)
Nome operatore: Ing. Michelangelo Grasso
Data, ora misura: 11/03/2019 12:31:40
Over SLM: 0
Over OBA: 0

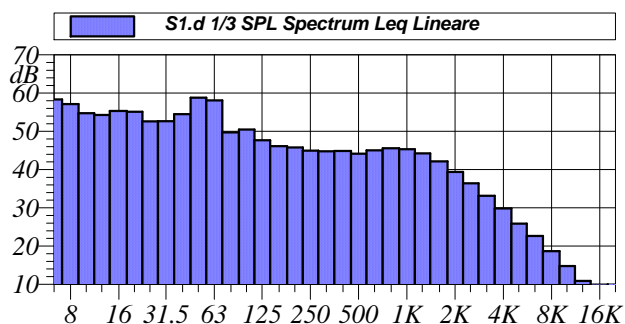
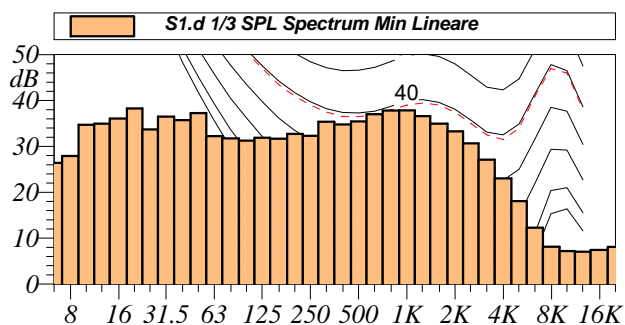

L1: 59.2 dBA L5: 57.4 dBA
 L10: 56.0 dBA L50: 51.9 dBA
 L90: 47.6 dBA L95: 47.1 dBA

$L_{Aeq} = 53.0 \text{ dB}$

Annotazioni:



Tabella Automatica delle Mascherature

Nome	Inizio	Durata	Leq
Totale	12:31:40	00:10:02.500	53.0 dBA
Non Mascherato	12:31:40	00:10:02.500	53.0 dBA
Mascherato		00:00:00	0.0 dBA

Nome misura: S2.d
Località: Bussi sul Tirino
Strumentazione: 831 0001763
Durata: 601 (secondi)
Nome operatore: Per. Ind. Sandro Spadafora
Data, ora misura: 11/03/2019 12:08:16
Over SLM: 0
Over OBA: 0

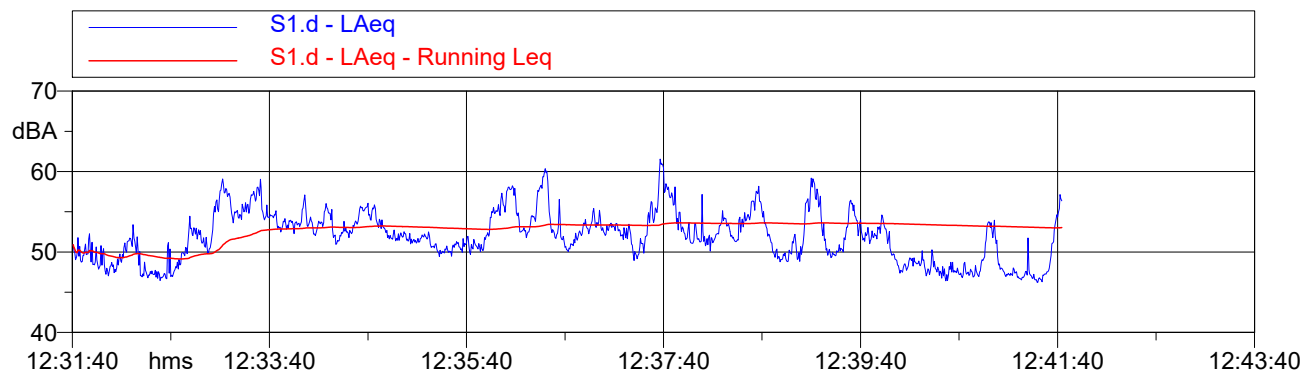
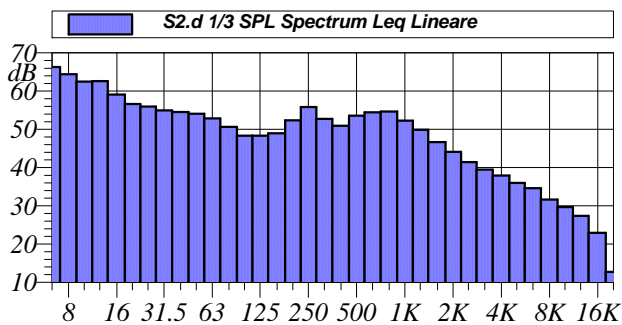
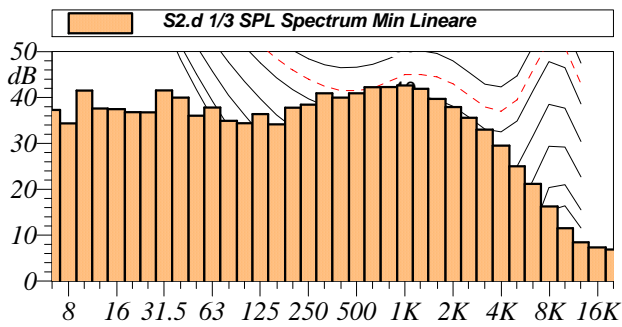

L1: 55.2 dBA	L5: 54.2 dBA
L10: 53.6 dBA	L50: 51.0 dBA
L90: 48.9 dBA	L95: 48.5 dBA

$L_{Aeq} = 51.5$ dB

Annotazioni:



Tabella Automatica delle Mascherature			
Nome	Inizio	Durata	Leq
Totale	12:08:16	00:10:01	56.4 dBA
Non Mascherato	12:08:16	00:09:45.500	51.5 dBA
Mascherato	12:16:29	00:00:15.500	70.6 dBA
Passaggio Treno	12:16:29	00:00:15.500	70.6 dBA

Nome misura: S4.d
Località: Bussi sul Tirino
Strumentazione: 831 0004436
Durata: 602 (secondi)
Nome operatore: Ing. Michelangelo Grasso
Data, ora misura: 11/03/2019 12:09:19
Over SLM: 0
Over OBA: 0

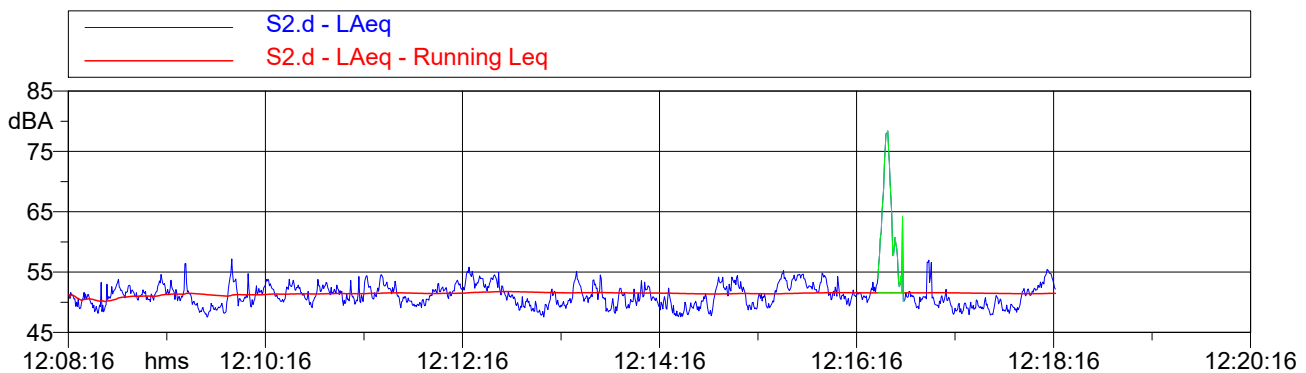
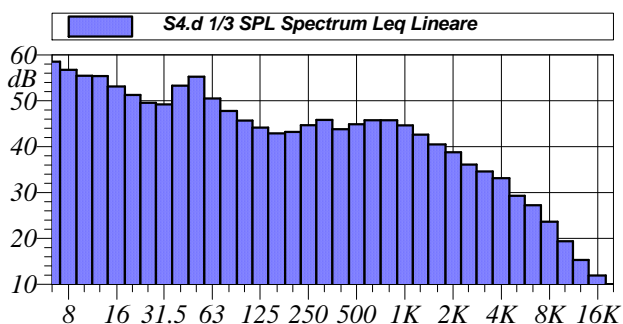
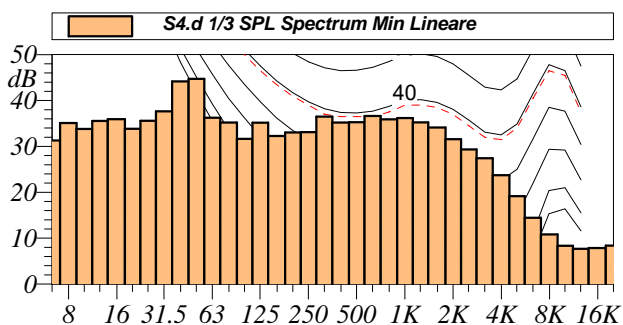

L1: 53.1 dBA	L5: 51.5 dBA
L10: 51.0 dBA	L50: 48.7 dBA
L90: 47.1 dBA	L95: 46.7 dBA

$L_{Aeq} = 49.3 \text{ dB}$

Annotazioni:



Tabella Automatica delle Mascherature			
Nome	Inizio	Durata	Leq
Totale	12:09:19	00:10:01.500	52.5 dBA
Non Mascherato	12:09:19	00:09:32.500	49.3 dBA
Mascherato	12:16:26	00:00:29	63.1 dBA
Passaggio Treno 1	12:16:26	00:00:14.500	63.7 dBA
Passaggio Treno 2	12:17:41	00:00:14.500	62.4 dBA

Nome misura: S1.n
Località: Bussi sul Tirino
Strumentazione: 831 0001763
Durata: 602 (secondi)
Nome operatore: Per. Ind. Sandro Spadafora
Data, ora misura: 11/03/2019 23:31:25
Over SLM: 0
Over OBA: 0

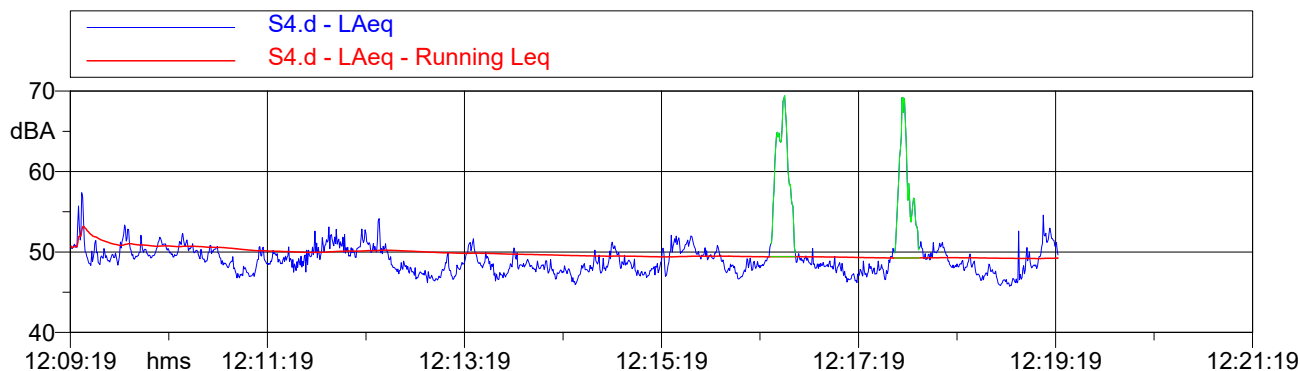
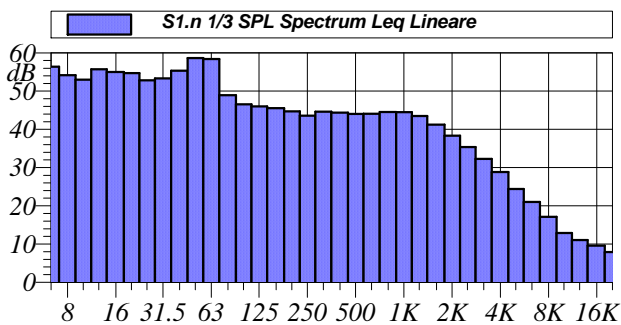
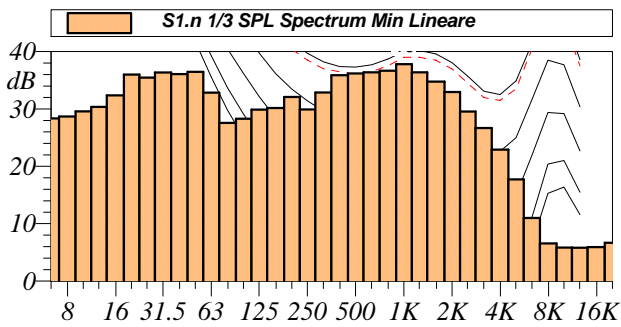

L1: 58.6 dBA	L5: 56.5 dBA
L10: 55.1 dBA	L50: 51.0 dBA
L90: 47.4 dBA	L95: 46.9 dBA

$L_{Aeq} = 52.2 \text{ dB}$

Annotazioni:

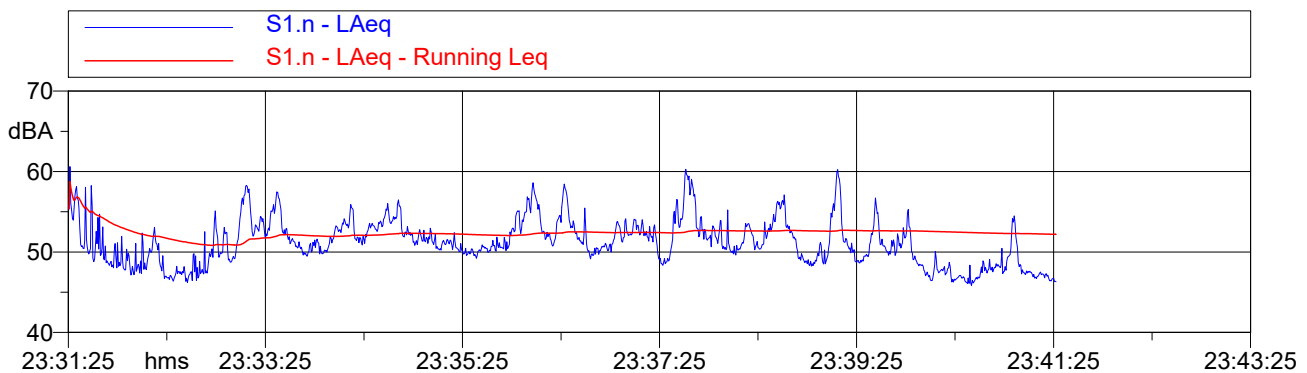

Nome	Inizio	Durata	Leq
Totale	23:31:25	00:10:01.500	52.2 dBA
Non Mascherato	23:31:25	00:10:01.500	52.2 dBA
Mascherato		00:00:00	0.0 dBA

Nome misura: S2.n
Località: Bussi sul Tirino
Strumentazione: 831 0001763
Durata: 601 (secondi)
Nome operatore: Per. Ind. Sandro Spadafora
Data, ora misura: 11/03/2019 23:48:21
Over SLM: 0
Over OBA: 0

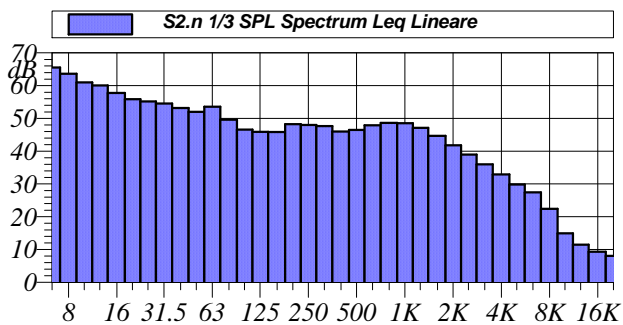
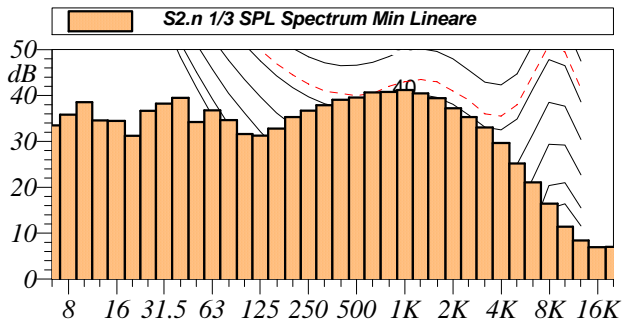

L1: 57.1 dBA	L5: 55.3 dBA
L10: 54.6 dBA	L50: 51.6 dBA
L90: 48.8 dBA	L95: 48.2 dBA

$L_{Aeq} = 52.2 \text{ dB}$

Annotazioni:



Tabella Automatica delle Mascherature			
Nome	Inizio	Durata	Leq
Totale	23:48:21	00:10:01	52.2 dBA
Non Mascherato	23:48:21	00:10:01	52.2 dBA
Mascherato		00:00:00	0.0 dBA

Nome misura: S4.n
Località: Bussi sul Tirino
Strumentazione: 831 0004436
Durata: 602 (secondi)
Nome operatore: Ing. Michelangelo Grasso
Data, ora misura: 11/03/2019 23:49:28
Over SLM: 0
Over OBA: 0

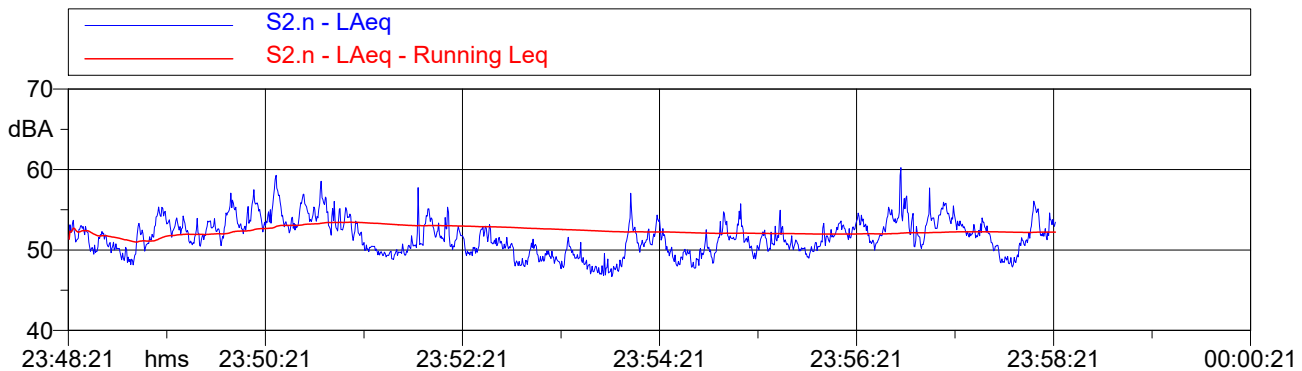
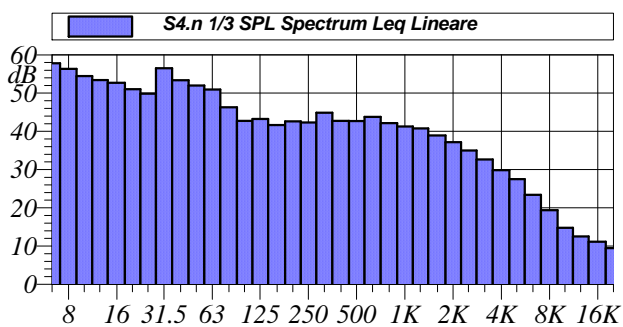
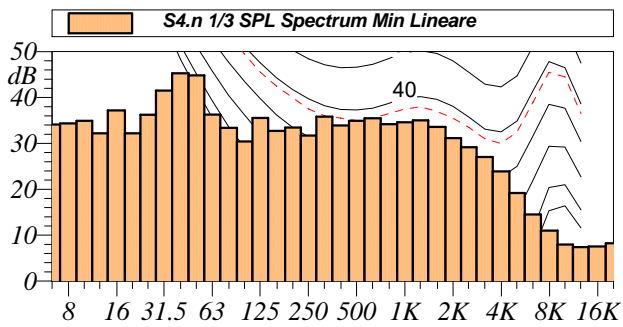

L1: 55.6 dBA	L5: 52.8 dBA
L10: 52.1 dBA	L50: 49.3 dBA
L90: 46.6 dBA	L95: 46.0 dBA

$L_{Aeq} = 50.4 \text{ dB}$

Annotazioni:



Tabella Automatica delle Mascherature			
Nome	Inizio	Durata	Leq
Totale	23:49:28	00:10:01.500	50.4 dBA
Non Mascherato	23:49:28	00:10:01.500	50.4 dBA
Mascherato		00:00:00	0.0 dBA

Nome misura: **P3.d**
 Località: **Bussi sul Tirino**
 Strumentazione: **831 0004283**
 Durata: **601 (secondi)**
 Nome operatore: **Ing. Michelangelo Grasso**
 Data, ora misura: **05/06/2019 10:35:19**
 Over SLM: **0**
 Over OBA: **0**

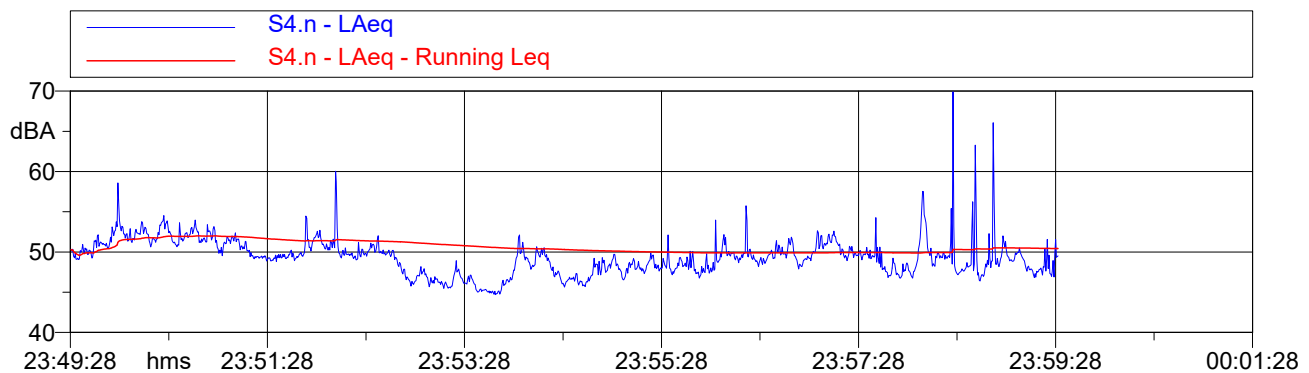
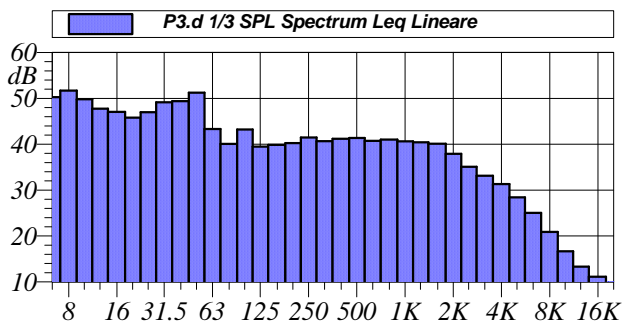
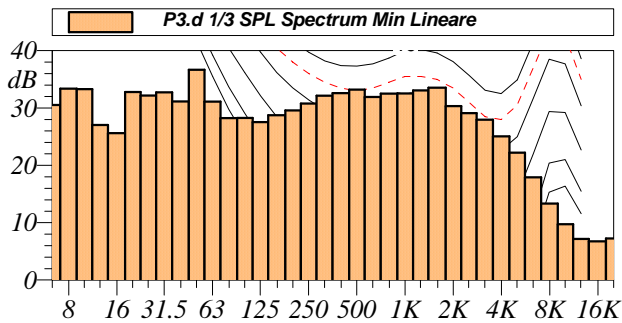

L1: 61.2 dBA	L5: 48.6 dBA
L10: 46.5 dBA	L50: 45.0 dBA
L90: 44.2 dBA	L95: 44.0 dBA

$L_{Aeq} = 49.1 \text{ dB}$

Annotazioni:



Tabella Automatica delle Maschereature			
Nome	Inizio	Durata	Leq
Totale	10:35:19	00:10:00.500	49.1 dBA
Non Mascherato	10:35:19	00:10:00.500	49.1 dBA
Mascherato		00:00:00	0.0 dBA

Nome misura: **P3.n**
 Località: **Bussi sul Tirino**
 Strumentazione: **831 0004283**
 Durata: **635 (secondi)**
 Nome operatore: **Ing. Michelangelo Grasso**
 Data, ora misura: **10/06/2019 22:46:32**
 Over SLM: **0**
 Over OBA: **0**

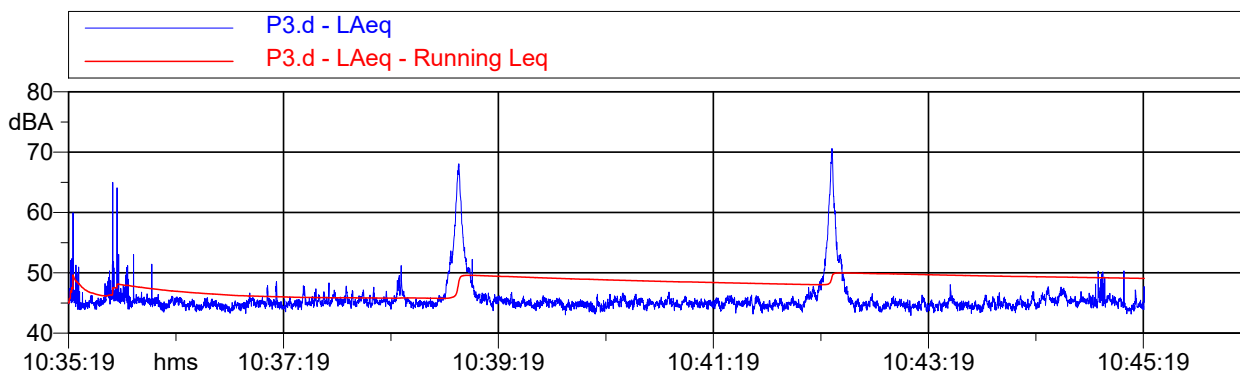
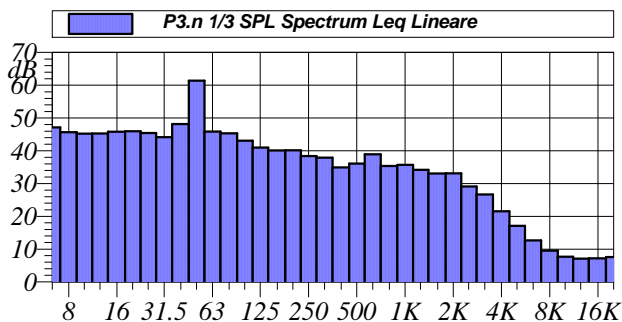
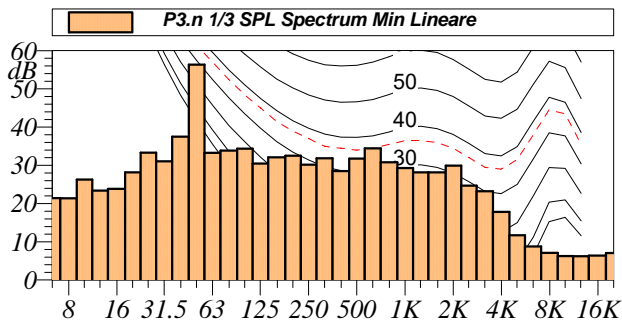

L1: 52.1 dBA	L5: 49.4 dBA
L10: 47.9 dBA	L50: 45.4 dBA
L90: 44.1 dBA	L95: 43.9 dBA

$L_{Aeq} = 46.3 \text{ dB}$

Annotazioni:



Tabella Automatica delle Mascherature			
Nome	Inizio	Durata	Leq
Totale	22:46:32	00:10:35.100	46.3 dBA
Non Mascherato	22:46:32	00:10:35.100	46.3 dBA
Mascherato		00:00:00	0.0 dBA

Nome misura: S1.d
 Località: Bussi sul Tirino
 Strumentazione: 831 0004436
 Durata: 606 (secondi)
 Nome operatore: Per. Ind. Sandro Spadafora
 Data, ora misura: 05/06/2019 11:19:10
 Over SLM: 0
 Over OBA: 0

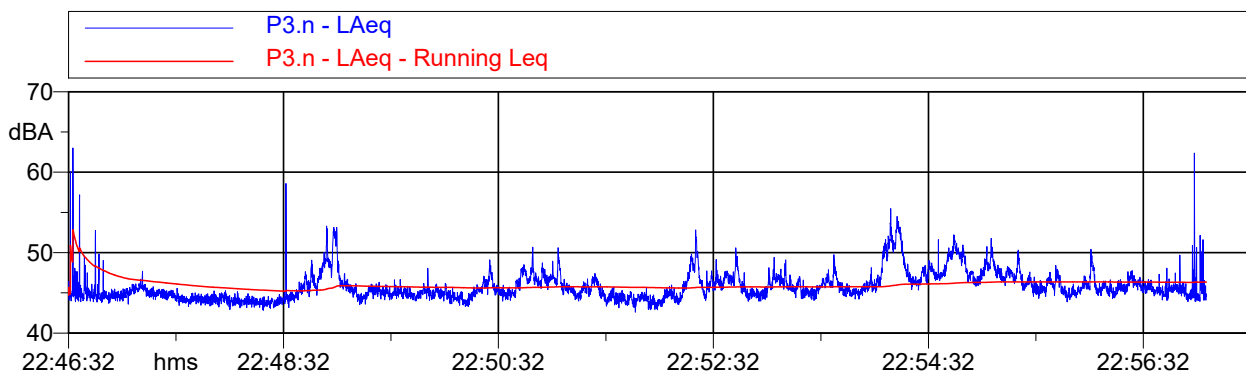
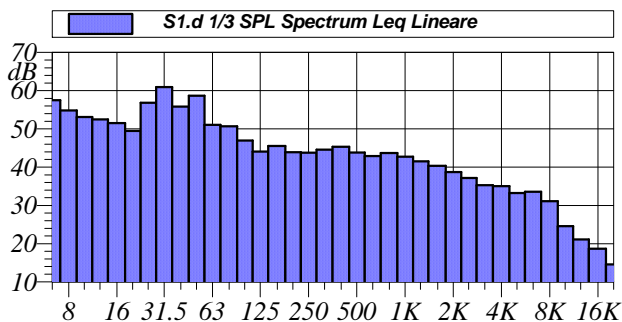
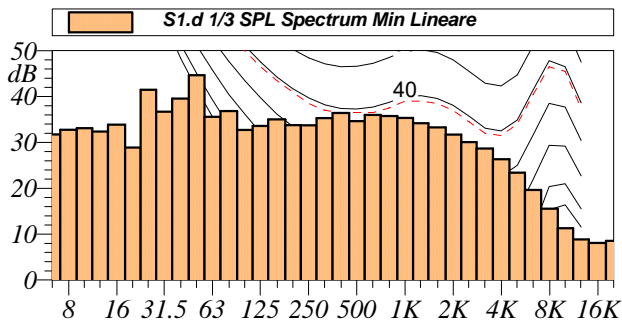

L1: 60.7 dBA	L5: 56.3 dBA
L10: 54.5 dBA	L50: 50.0 dBA
L90: 47.8 dBA	L95: 47.3 dBA

$L_{Aeq} = 52.3 \text{ dB}$

Annotazioni:



Tabella Automatica delle Mascherature			
Nome	Inizio	Durata	Leq
Totale	11:19:10	00:10:05.800	52.3 dBA
Non Mascherato	11:19:10	00:10:05.800	52.3 dBA
Mascherato		00:00:00	0.0 dBA

Nome misura: S2.d
 Località: Bussi sul Tirino
 Strumentazione: 831 0004436
 Durata: 602 (secondi)
 Nome operatore: Per. Ind. Sandro Spadafora
 Data, ora misura: 05/06/2019 11:32:30
 Over SLM: 0
 Over OBA: 0

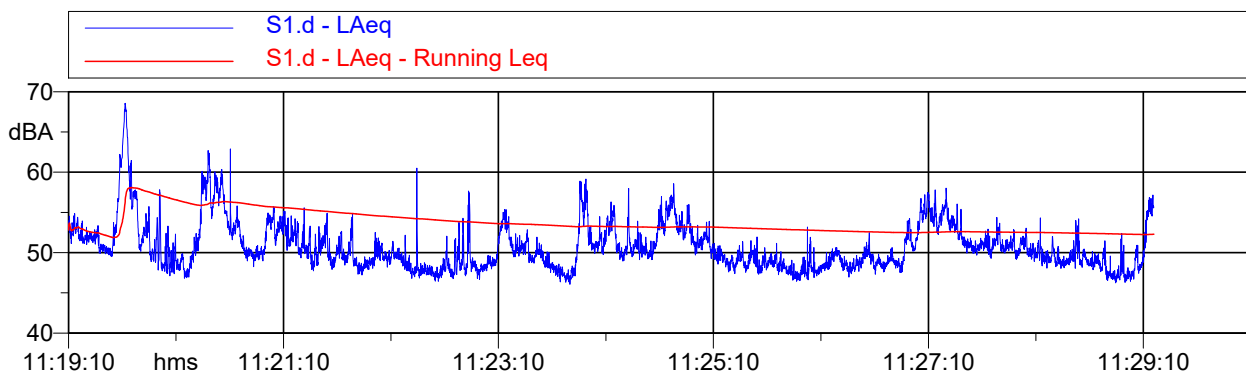
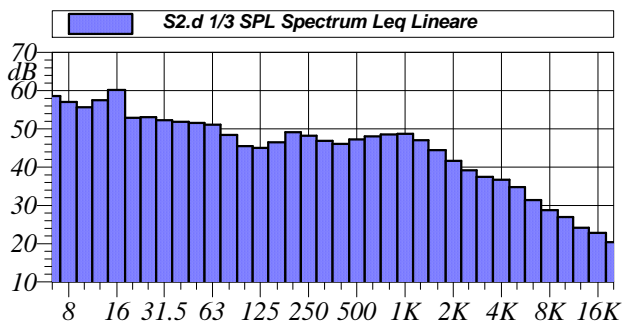
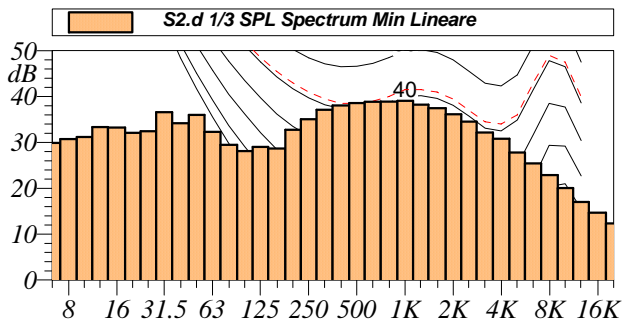

L1: 60.8 dBA	L5: 58.8 dBA
L10: 57.2 dBA	L50: 53.0 dBA
L90: 49.1 dBA	L95: 48.5 dBA

$$L_{Aeq} = 54.4 \text{ dB}$$

Annotazioni:



Tabella Automatica delle Mascherature			
Nome	Inizio	Durata	Leq
Totale	11:32:30	00:10:02.300	54.4 dBA
Non Mascherato	11:32:30	00:10:02.300	54.4 dBA
Mascherato		00:00:00	0.0 dBA

Nome misura: S4.d
 Località: Bussi sul Tirino
 Strumentazione: 831 0004283
 Durata: 644 (secondi)
 Nome operatore: Ing. Michelangelo Grasso
 Data, ora misura: 05/06/2019 11:20:34
 Over SLM: 0
 Over OBA: 0

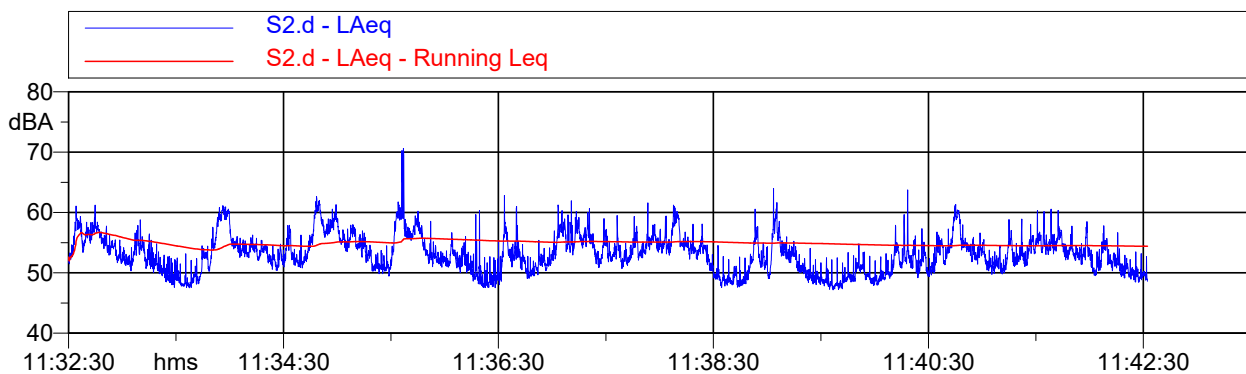
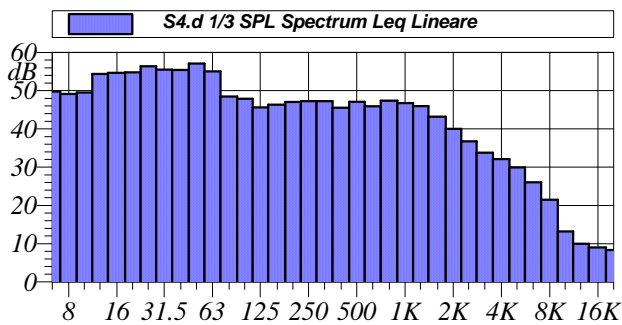
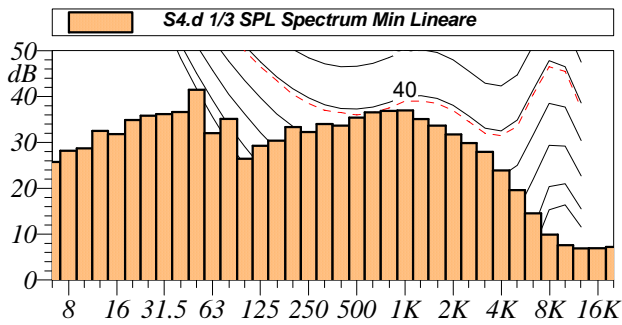

L1: 63.1 dBA	L5: 60.2 dBA
L10: 58.2 dBA	L50: 51.2 dBA
L90: 47.6 dBA	L95: 46.9 dBA

$L_{Aeq} = 54.5 \text{ dB}$

Annotazioni:



Tabella Automatica delle Mascherature			
Nome	Inizio	Durata	Leq
Totale	11:20:34	00:10:44.399	54.5 dBA
Non Mascherato	11:20:34	00:10:44.399	54.5 dBA
Mascherato		00:00:00	0.0 dBA

Nome misura: S1.n
 Località: Bussi sul Tirino
 Strumentazione: 831 0004283
 Durata: 602 (secondi)
 Nome operatore: Ing. Michelangelo Grasso
 Data, ora misura: 10/06/2019 23:12:54
 Over SLM: 0
 Over OBA: 0

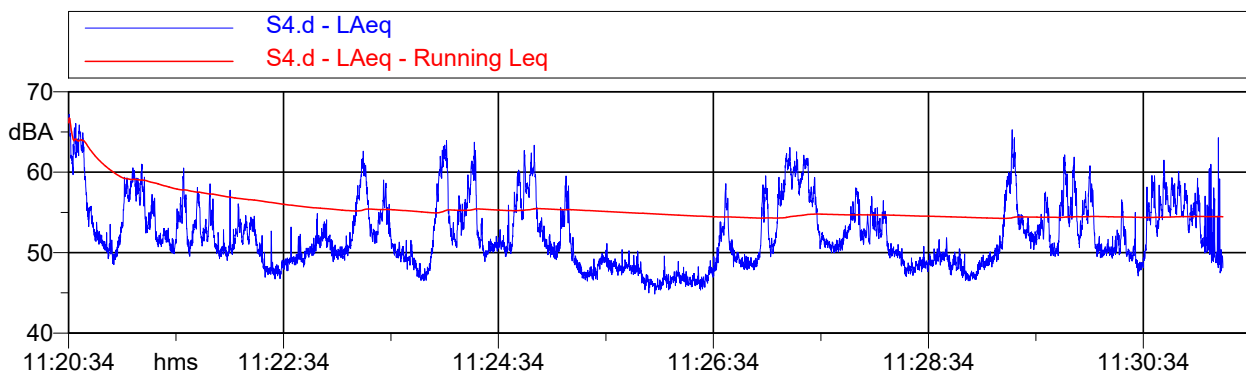
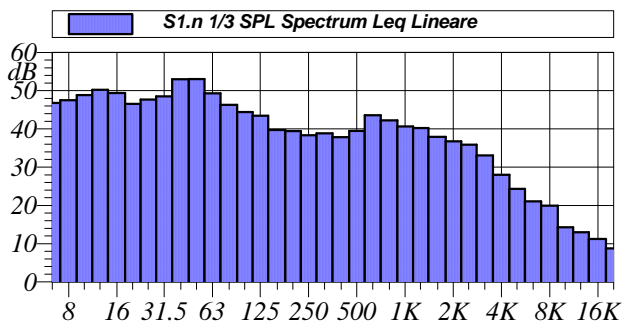
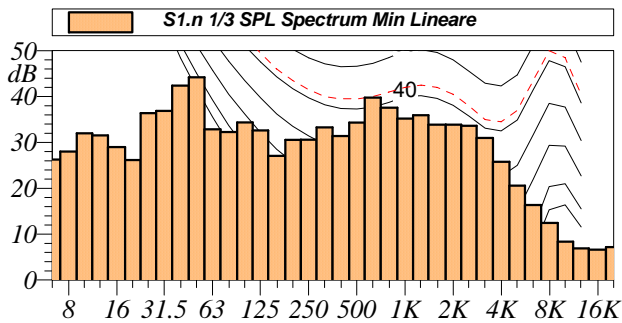

L1: 56.1 dBA	L5: 53.0 dBA
L10: 51.2 dBA	L50: 48.2 dBA
L90: 47.3 dBA	L95: 47.0 dBA

$L_{Aeq} = 49.4 \text{ dB}$

Annotazioni:



Tabella Automatica delle Maschereature			
Nome	Inizio	Durata	Leq
Totale	23:12:54	00:10:01.899	49.4 dBA
Non Mascherato	23:12:54	00:10:01.899	49.4 dBA
Mascherato		00:00:00	0.0 dBA

Nome misura: S2.n
 Località: Bussi sul Tirino
 Strumentazione: 831 0004436
 Durata: 601 (secondi)
 Nome operatore: Per. Ind. Sandro Spadafora
 Data, ora misura: 10/06/2019 23:12:43
 Over SLM: 0
 Over OBA: 0

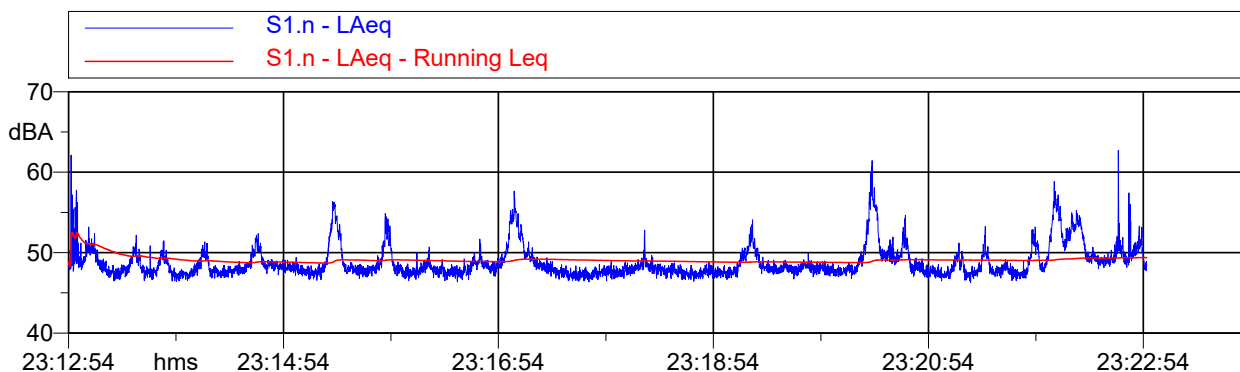
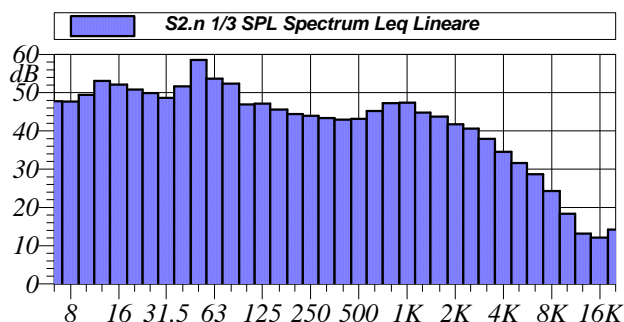
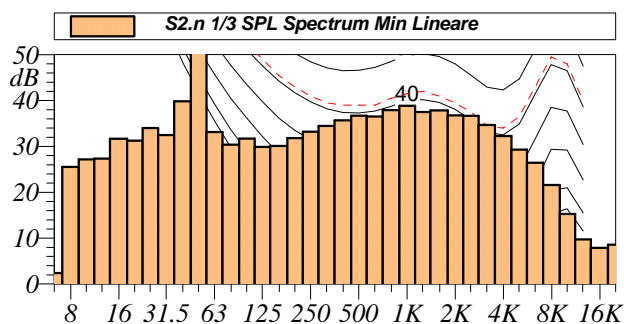

L1: 62.1 dBA	L5: 58.8 dBA
L10: 56.9 dBA	L50: 50.8 dBA
L90: 48.8 dBA	L95: 48.6 dBA

$L_{Aeq} = 53.8 \text{ dB}$

Annotazioni:



Tabella Automatica delle Maschereature				
Nome	Inizio	Durata	Leq	
Totale	23:12:43	00:10:00.500	53.8 dBA	
Non Mascherato	23:12:43	00:10:00.500	53.8 dBA	
Mascherato		00:00:00	0.0 dBA	

Nome misura: S4.n
 Località: Bussi sul Tirino
 Strumentazione: 831 0004283
 Durata: 601 (secondi)
 Nome operatore: Ing. Michelangelo Grasso
 Data, ora misura: 10/06/2019 23:33:05
 Over SLM: 0
 Over OBA: 0

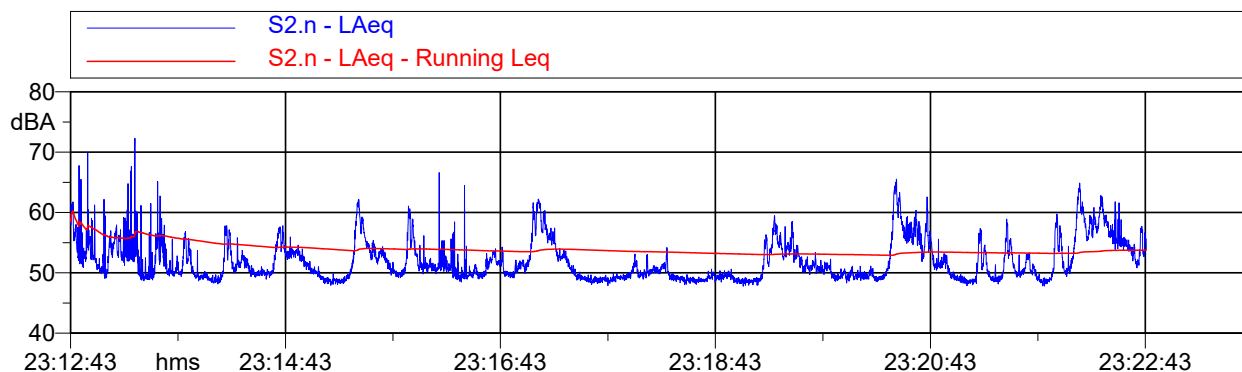
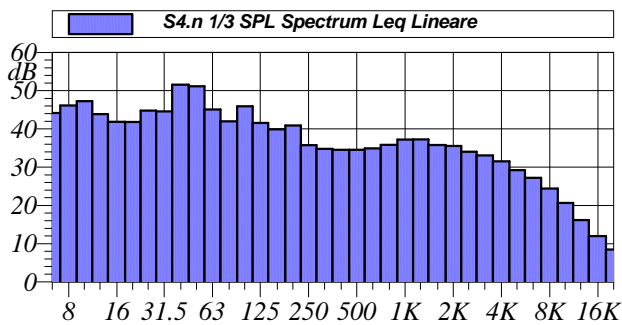
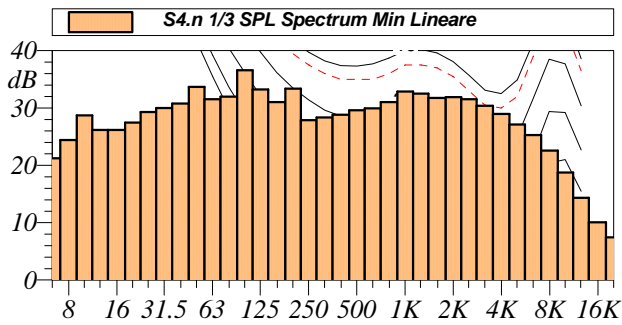

L1: 57.8 dBA	L5: 50.5 dBA
L10: 49.0 dBA	L50: 47.3 dBA
L90: 46.5 dBA	L95: 46.4 dBA

$L_{Aeq} = 48.7 \text{ dB}$

Annotazioni:



Tabella Automatica delle Mascherature			
Nome	Inizio	Durata	Leq
Totale	23:33:05	00:10:00.800	48.7 dBA
Non Mascherato	23:33:05	00:10:00.800	48.7 dBA
Mascherato		00:00:00	0.0 dBA

ALLEGATO 3 – COPIA DEI CERTIFICATI DI TARATURA DELLA STRUMENTAZIONE UTILIZZATA



Centro di Taratura
LAT N° 146
Calibration Centre
Laboratorio Accreditato
di Taratura

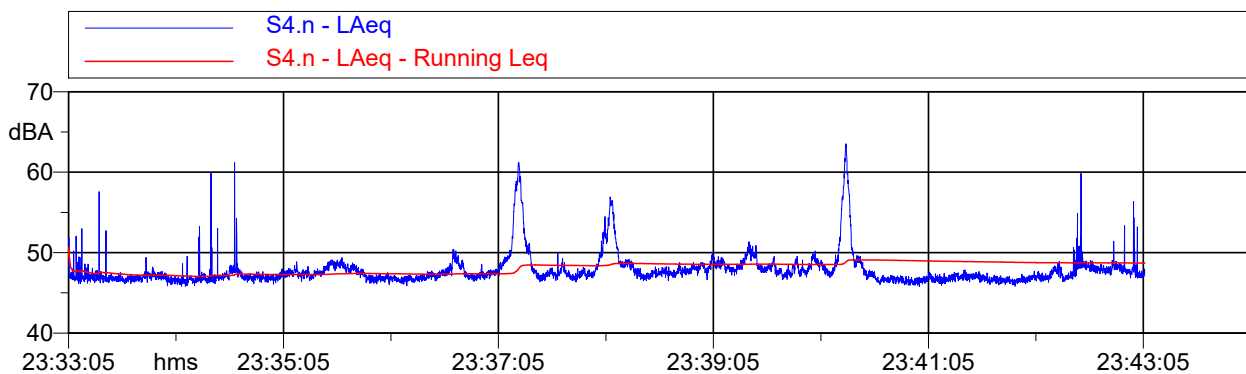

Pagina 1 di 8
Page 1 of 8

CERTIFICATO DI TARATURA LAT 146 10324
Certificate of Calibration

- data di emissione date of issue	2019/03/18
- cliente customer	Acustica s.a.s. Piazza Ettore Troilo, 11 - 65127 Pescara (PE)
- destinatario receiver	Acustica s.a.s.
- richiesta application	T122/19
- in data date	2019/03/13
<u>Si riferisce a</u> referring to	
- oggetto item	Fonometro
- costruttore manufacturer	LARSON DAVIS
- modello model	831
- matricola serial number	0004283
- data di ricevimento oggetto date of receipt of item	2019/03/13
- data delle misure date of measurements	2019/03/18
- registro di laboratorio laboratory reference	19-0253-RLA

Il presente certificato di taratura è emesso in base all'accreditamento LAT N° 146 rilasciato in accordo ai decreti attuativi della legge n. 273/1991 che ha istituito il Sistema Nazionale di Taratura (SNT). ACCREDIA attesta le capacità di misura e di taratura, le competenze metrologiche del Centro e la riferibilità delle tarature eseguite ai campioni nazionali e internazionali delle unità di misura del Sistema Internazionale delle Unità (SI).

Questo certificato non può essere riprodotto in modo parziale, salvo espressa autorizzazione scritta da parte del Centro.

This certificate of calibration is issued in compliance with the accreditation LAT N° 146 granted according to decrees connected with Italian law No. 273/1991 which has established the National Calibration System. ACCREDIA attests the calibration and measurement capability, the metrological competence of the Centre and the traceability of calibration results to the national and international standards of the International System of Units (SI). This certificate may not be partially reproduced, except with the prior written permission of the issuing Centre.

I risultati di misura riportati nel presente Certificato sono stati ottenuti applicando le procedure citate alla pagina seguente, dove sono specificati anche i campioni di prima linea da cui inizia la catena di riferibilità del Centro e i rispettivi certificati di taratura, in corso di validità. Essi si riferiscono esclusivamente all'oggetto in taratura e sono validi nel momento e nelle condizioni di taratura, salvo diversamente specificato.
The measurement results reported in this Certificate were obtained following the procedures given in the following page, where the reference standards are indicated as well, from which starts the traceability chain of the laboratory, and the related calibration certificates in their course of validity. They relate only to the calibrated item and they are valid for the time and conditions of calibration, unless otherwise specified.

Le incertezze di misura dichiarate in questo documento sono state determinate conformemente al documento EA-4/02 e sono espresse come incertezza estesa ottenuta moltiplicando l'incertezza tipo per il fattore di copertura k corrispondente ad livello di fiducia di circa il 95%. Normalmente tale fattore k vale 2.
The measurement uncertainties stated in this document have been determined according to EA-4/02. They were estimated as expanded uncertainty obtained multiplying the standard uncertainty by the coverage factor k corresponding to a confidence level of about 95%. Normally, this factor k is 2.

Il Responsabile del Centro
Head of the Centre
Firmato digitalmente
da
TIZIANO MUCHETTI
T - Ingegnere
Certificato del Centro
19/03/2019 11:11:28



isoambiente S.r.l.
Unità Operativa Principale di Termoli (CB)
Via Indù, 36/a – 86030 Termoli (CB)
Tel & Fax +39 0875 702542
Web: www.isoambiente.com
e-mail: info@isoambiente.com

Centro di Taratura
LAT N° 146
Calibration Centre
Laboratorio Accreditato
di Taratura



LAT N° 146

Pagina 1 di 6
Page 1 of 6

CERTIFICATO DI TARATURA LAT 146 10325
Certificate of Calibration

- data di emissione <i>date of issue</i>	2019/03/18
- cliente <i>customer</i>	Acustica s.a.s. Piazza Ettore Troilo, 11 - 65127 Pescara (PE)
- destinatario <i>receiver</i>	Acustica s.a.s.
- richiesta <i>application</i>	T122/19
- in data <i>date</i>	2019/03/13
<u>Si riferisce a</u> <i>referring to</i>	
- oggetto <i>item</i>	Filtro a banda di un terzo d'ottava
- costruttore <i>manufacturer</i>	LARSON DAVIS
- modello <i>model</i>	831
- matricola <i>serial number</i>	0004283
- data di ricevimento oggetto <i>date of receipt of item</i>	2019/03/13
- data delle misure <i>date of measurements</i>	2019/03/18
- registro di laboratorio <i>laboratory reference</i>	19-0254-RLA

Il presente certificato di taratura è emesso in base all'accREDITAMENTO LAT N° 146 rilasciato in accordo ai decreti attuativi della legge n. 273/1991 che ha istituito il Sistema Nazionale di Taratura (SNT).

ACCREDIA attesta le capacità di misura e di taratura, le competenze metrologiche del Centro e la riferibilità delle tarature eseguite ai campioni nazionali e internazionali delle unità di misura del Sistema Internazionale delle Unità (SI).

Questo certificato non può essere riprodotto in modo parziale, salvo espressa autorizzazione scritta da parte del Centro.

This certificate of calibration is issued in compliance with the accreditation LAT N° 146 granted according to decrees connected with Italian law No. 273/1991 which has established the National Calibration System.

ACCREDIA attests the calibration and measurement capability, the metrological competence of the Centre and the traceability of calibration results to the national and international standards of the International System of Units (SI).

This certificate may not be partially reproduced, except with the prior written permission of the issuing Centre.

I risultati di misura riportati nel presente Certificato sono stati ottenuti applicando le procedure citate alla pagina seguente, dove sono specificati anche i campioni di prima linea da cui inizia la catena di riferibilità del Centro e i rispettivi certificati di taratura, in corso di validità. Essi si riferiscono esclusivamente all'oggetto in taratura e sono validi nel momento e nelle condizioni di taratura, salvo diversamente specificato.

The measurement results reported in this Certificate were obtained following the procedures given in the following page, where the reference standards are indicated as well, from which starts the traceability chain of the laboratory, and the related calibration certificates in their course of validity. They relate only to the calibrated item and they are valid for the time and conditions of calibration, unless otherwise specified.

Le incertezze di misura dichiarate in questo documento sono state determinate conformemente al documento EA-4/02 e sono espresse come incertezza estesa ottenuta moltiplicando l'incertezza tipo per il fattore di copertura k corrispondente ad un livello di fiducia di circa il 95%. Normalmente tale fattore k vale 2.

The measurement uncertainties stated in this document have been determined according to EA-4/02. They were estimated as expanded uncertainty obtained multiplying the standard uncertainty by the coverage factor k corresponding to a confidence level of about 95%. Normally, this factor k is 2.

Il Responsabile del Centro
Head of the Centre

Firmato digitalmente
da

TIZIANO MUCHETTI

T = Ingegnere
Data e ora della firma:
18/03/2019 17:16:39

Documento informatico sottoscritto con firma digitale ai sensi del D.Lgs. 82/2005 s.m.i. e norme collegate.



Isoambiente S.r.l.
Unità Operativa Principale di Termoli (CB)
Via India, 35/2 – 86039 Termoli (CB)
Tel. & Fax +39 0875 770542
Web www.isoambiente.com
e-mail: info@isoambiente.com

Centro di Taratura
LAT N° 146
Calibration Centre
Laboratorio Accreditato
di Taratura



LAT N° 146

Pagina 1 di 8
Page 1 of 8

CERTIFICATO DI TARATURA LAT 146 10463
Certificate of Calibration

- data di emissione <i>date of issue</i>	2019/04/24
- cliente <i>customer</i>	Acustica s.a.s. Piazza Ettore Troilo - 65127 Pescara (PE)
- destinatario <i>receiver</i>	Acustica s.a.s.
- richiesta <i>application</i>	T191/19
- in data <i>date</i>	2019/04/19
Si riferisce a <i>referring to</i>	
- oggetto <i>item</i>	Fonometro
- costruttore <i>manufacturer</i>	LARSON DAVIS
- modello <i>model</i>	831
- matricola <i>serial number</i>	0004436
- data di ricevimento oggetto <i>date of receipt of item</i>	2019/04/19
- data delle misure <i>date of measurements</i>	2019/04/24
- registro di laboratorio <i>laboratory reference</i>	19-0398-RLA

Il presente certificato di taratura è emesso in base all'accreditamento LAT N° 146 rilasciato in accordo ai decreti attuativi della legge n. 273/1991 che ha istituito il Sistema Nazionale di Taratura (SNT). ACCREDIA attesta le capacità di misura e di taratura, le competenze metrologiche del Centro e la riferibilità delle tarature eseguite ai campioni nazionali e internazionali delle unità di misura del Sistema Internazionale delle Unità (SI).

Questo certificato non può essere riprodotto in modo parziale, salvo espressa autorizzazione scritta da parte del Centro.

This certificate of calibration is issued in compliance with the accreditation LAT N° 146 granted according to decrees connected with Italian law No. 273/1991 which has established the National Calibration System.

ACCREDIA attests the calibration and measurement capability, the metrological competence of the Centre and the traceability of calibration results to the national and international standards of the International System of Units (SI).

This certificate may not be partially reproduced, except with the prior written permission of the issuing Centre.

I risultati di misura riportati nel presente Certificato sono stati ottenuti applicando le procedure citate alla pagina seguente, dove sono specificati anche i campioni di prima linea da cui inizia la catena di riferibilità del Centro e i rispettivi certificati di taratura, in corso di validità. Essi si riferiscono esclusivamente all'oggetto in taratura e sono validi nel momento e nelle condizioni di taratura, salvo diversamente specificato.

The measurement results reported in this Certificate were obtained following the procedures given in the following page, where the reference standards are indicated as well, from which starts the traceability chain of the laboratory, and the related calibration certificates in their course of validity. They relate only to the calibrated item and they are valid for the time and conditions of calibration, unless otherwise specified.

Le incertezze di misura dichiarate in questo documento sono state determinate conformemente al documento EA-4/02 e sono espresse come incertezza estesa ottenuta moltiplicando l'incertezza tipo per il fattore di copertura k corrispondente ad un livello di fiducia di circa il 95%. Normalmente tale fattore k vale 2.

The measurement uncertainties stated in this document have been determined according to EA-4/02. They were estimated as expanded uncertainty obtained multiplying the standard uncertainty by the coverage factor k corresponding to a confidence level of about 95%. Normally, this factor k is 2.

Il Responsabile del Centro
Head of the Centre

Firmato digitalmente
da

TIZIANO MUCHETTI

T - Ingegnere
Data e ora della firma:
24/04/2019 11:01:40

Documento informatico sottoscritto con firma digitale ai sensi del D.Lgs. 82/2005 s.m.i. e norme collegate.



Centro di Taratura
LAT N° 146
Calibration Centre
Laboratorio Accreditato
di Taratura



Pagina 1 di 6
Page 1 of 6

CERTIFICATO DI TARATURA LAT 146 10464
Certificate of Calibration

- data di emissione <i>date of issue</i>	2019/04/24
- cliente <i>customer</i>	Acustica s.a.s. Piazza Ettore Troilo - 65127 Pescara (PE)
- destinatario <i>receiver</i>	Acustica s.a.s.
- richiesta <i>application</i>	T191/19
- in data <i>date</i>	2019/04/19
<u>Si riferisce a</u> <i>referring to</i>	
- oggetto <i>item</i>	Filtro a banda di un terzo d'ottava
- costruttore <i>manufacturer</i>	LARSON DAVIS
- modello <i>model</i>	831
- matricola <i>serial number</i>	0004436
- data di ricevimento oggetto <i>date of receipt of item</i>	2019/04/19
- data delle misure <i>date of measurements</i>	2019/04/24
- registro di laboratorio <i>laboratory reference</i>	19-0399-RLA

Il presente certificato di taratura è emesso in base all'accreditamento LAT N° 146 rilasciato in accordo ai decreti attuativi della legge n. 273/1991 che ha istituito il Sistema Nazionale di Taratura (SNT).

ACCREDIA attesta le capacità di misura e di taratura, le competenze metrologiche del Centro e la riferibilità delle tarature eseguite ai campioni nazionali e internazionali delle unità di misura del Sistema Internazionale delle Unità (SI).

Questo certificato non può essere riprodotto in modo parziale, salvo espressa autorizzazione scritta da parte del Centro.

This certificate of calibration is issued in compliance with the accreditation LAT N° 146 granted according to decrees connected with Italian law No. 273/1991 which has established the National Calibration System.

ACCREDIA attests the calibration and measurement capability, the metrological competence of the Centre and the traceability of calibration results to the national and international standards of the International System of Units (SI).

This certificate may not be partially reproduced, except with the prior written permission of the issuing Centre.

I risultati di misura riportati nel presente Certificato sono stati ottenuti applicando le procedure citate alla pagina seguente, dove sono specificati anche i campioni di prima linea da cui inizia la catena di riferibilità del Centro e i rispettivi certificati di taratura, in corso di validità. Essi si riferiscono esclusivamente all'oggetto in taratura e sono validi nel momento e nelle condizioni di taratura, salvo diversamente specificato.

The measurement results reported in this Certificate were obtained following the procedures given in the following page, where the reference standards are indicated as well, from which starts the traceability chain of the laboratory, and the related calibration certificates in their course of validity. They relate only to the calibrated item and they are valid for the time and conditions of calibration, unless otherwise specified.

Le incertezze di misura dichiarate in questo documento sono state determinate conformemente al documento EA-4/02 e sono espresse come incertezza estesa ottenuta moltiplicando l'incertezza tipo per il fattore di copertura k corrispondente ad un livello di fiducia di circa il 95%. Normalmente tale fattore k vale 2.

The measurement uncertainties stated in this document have been determined according to EA-4/02. They were estimated as expanded uncertainty obtained multiplying the standard uncertainty by the coverage factor k corresponding to a confidence level of about 95%. Normally, this factor k is 2.

Il Responsabile del Centro
Head of the Centre

Firmato digitalmente
da

TIZIANO MUCHETTI

T - Ingegnere
Data di firma: 24/04/2019 11:02:48

Documento informatico sottoscritto con firma digitale ai sensi del D.Lgs. 82/2005 s.m.i. e norme collegate.



Isoambiente S.r.l.
Unità Operativa Principale di Termoli (CB)
Via India, 36/a – 86099 Termoli (CB)
Tel. & Fax +39 0875 702542
Web: www.isoambiente.com
e-mail: info@isoambiente.com

Centro di Taratura
LAT N° 146
Calibration Centre
Laboratorio Accreditato
di Taratura



Pagina 1 di 3
Page 1 of 3

CERTIFICATO DI TARATURA LAT 146 10326
Certificate of Calibration

- data di emissione <i>date of issue</i>	2019/03/18
- cliente <i>customer</i>	Acustica s.a.s. Piazza Ettore Troilo, 11 - 65127 Pescara (PE)
- destinatario <i>receiver</i>	Acustica s.a.s.
- richiesta <i>application</i>	T12219
- in data <i>date</i>	2019/03/13
<u>Si riferisce a</u> <i>referring to</i>	
- oggetto <i>item</i>	Calibratore
- costruttore <i>manufacturer</i>	LARSON DAVIS
- modello <i>model</i>	CAL 200
- matricola <i>serial number</i>	4305
- data di ricevimento oggetto <i>date of receipt of item</i>	2019/03/13
- data delle misure <i>date of measurements</i>	2019/03/18
- registro di laboratorio <i>laboratory reference</i>	19-0255-RLA

Il presente certificato di taratura è emesso in base all'accreditamento LAT N° 146 rilasciato in accordo ai decreti attuativi della legge n. 273/1991 che ha istituito il Sistema Nazionale di Taratura (SNT).
ACCREDIA attesta le capacità di misura e di taratura, le competenze metrologiche del Centro e la riferibilità delle tarature eseguite ai campioni nazionali e internazionali delle unità di misura del Sistema Internazionale delle Unità (SI).
Questo certificato non può essere riprodotto in modo parziale, salvo espressa autorizzazione scritta da parte del Centro.

*This certificate of calibration is issued in compliance with the accreditation LAT N° 146 granted according to decrees connected with Italian law No. 273/1991 which has established the National Calibration System.
ACCREDIA attests the calibration and measurement capability, the metrological competence of the Centre and the traceability of calibration results to the national and international standards of the International System of Units (SI).
This certificate may not be partially reproduced, except with the prior written permission of the issuing Centre.*

I risultati di misura riportati nel presente Certificato sono stati ottenuti applicando le procedure citate alla pagina seguente, dove sono specificati anche i campioni di prima linea da cui inizia la catena di riferibilità del Centro e i rispettivi certificati di taratura, in corso di validità. Essi si riferiscono esclusivamente all'oggetto in taratura e sono validi nel momento e nelle condizioni di taratura, salvo diversamente specificato.
The measurement results reported in this Certificate were obtained following the procedures given in the following page, where the reference standards are indicated as well, from which starts the traceability chain of the laboratory, and the related calibration certificates in their course of validity. They relate only to the calibrated item and they are valid for the time and conditions of calibration, unless otherwise specified.

Le incertezze di misura dichiarate in questo documento sono state determinate conformemente al documento EA-4/02 e sono espresse come incertezza estesa ottenuta moltiplicando l'incertezza tipo per il fattore di copertura k corrispondente ad livello di fiducia di circa il 95%. Normalmente tale fattore k vale 2.
The measurement uncertainties stated in this document have been determined according to EA-4/02. They were estimated as expanded uncertainty obtained multiplying the standard uncertainty by the coverage factor k corresponding to a confidence level of about 95%. Normally, this factor k is 2.

Il Responsabile del Centro
Head of the Centre

Firmato digitalmente da

TIZIANO MUCHETTI

T = Ingegnere
Data e ora della firma:
18/03/2019 17:17:30

Documento informatico sottoscritto con firma digitale ai sensi del D.Lgs. 82/2005 s.m.i. e norme collegate.

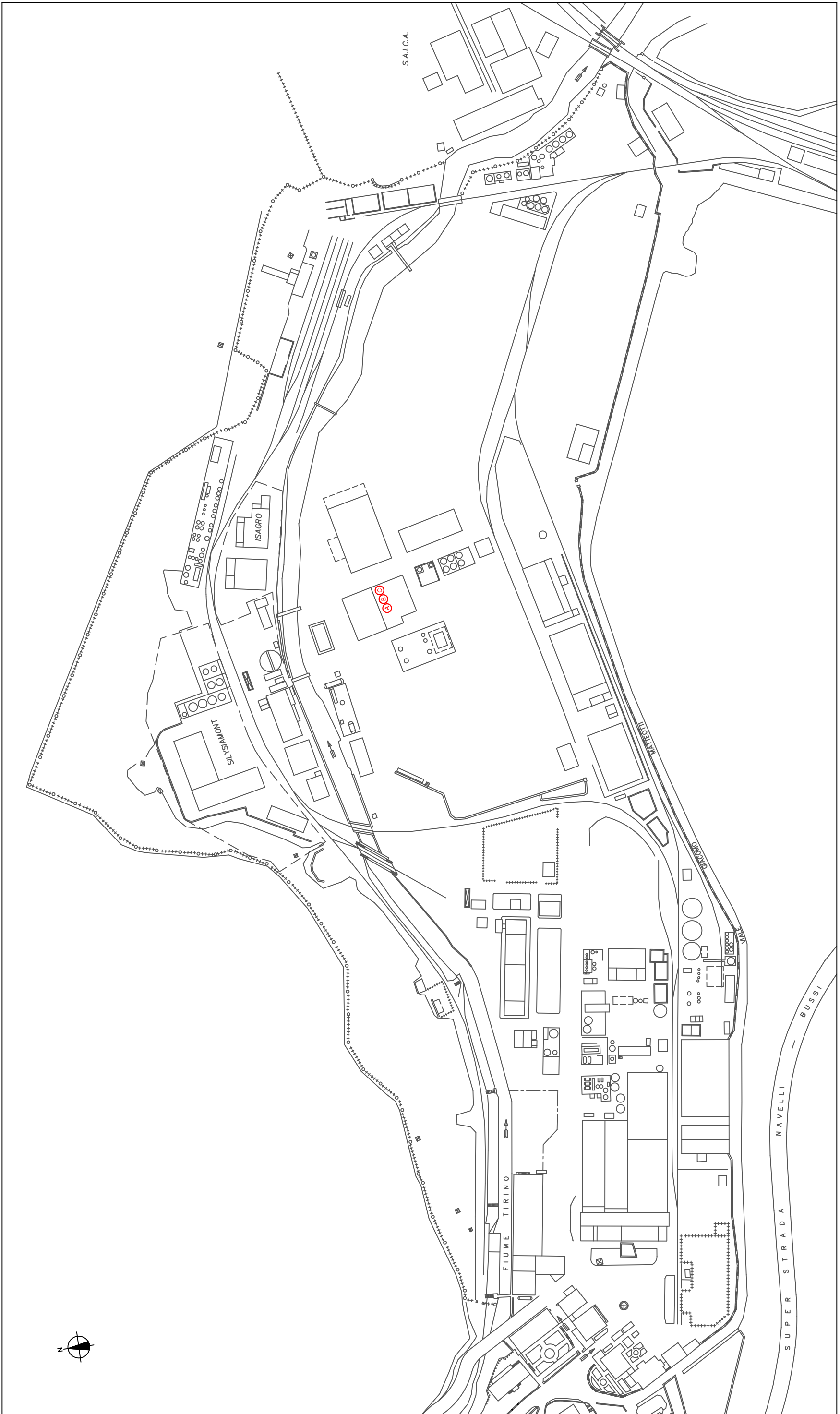

ALLEGATO 5 – REPORT MISURE FONOMETRICHE PER LA CARATTERIZZAZIONE DEL REATTORE

PUNTO 1

Nome misura: SA.035
Località: Bussi sul Tirino
Strumentazione: 831 0004436
Durata: 149 (secondi)
Nome operatore: Per. Ind. Sandro Spadafora
Data, ora misura: 07/11/2019 14:13:18
Over SLM: 0
Over OBA: 0

SA.035 1/3 SPL Spectrum Leq Lineare					
12.5 Hz	51.7 dB	160 Hz	64.2 dB	2000 Hz	67.9 dB
16 Hz	53.5 dB	200 Hz	70.6 dB	2500 Hz	65.8 dB
20 Hz	54.0 dB	250 Hz	61.6 dB	3150 Hz	64.6 dB
25 Hz	55.6 dB	315 Hz	63.2 dB	4000 Hz	62.2 dB
31.5 Hz	60.4 dB	400 Hz	65.4 dB	5000 Hz	59.7 dB
40 Hz	61.2 dB	500 Hz	65.2 dB	6300 Hz	57.3 dB
50 Hz	68.9 dB	630 Hz	67.1 dB	8000 Hz	55.2 dB
63 Hz	59.9 dB	800 Hz	68.1 dB	10000 Hz	52.2 dB
80 Hz	59.0 dB	1000 Hz	69.8 dB	12500 Hz	50.5 dB
100 Hz	63.6 dB	1250 Hz	67.6 dB	16000 Hz	50.1 dB
125 Hz	66.1 dB	1600 Hz	68.7 dB	20000 Hz	52.8 dB

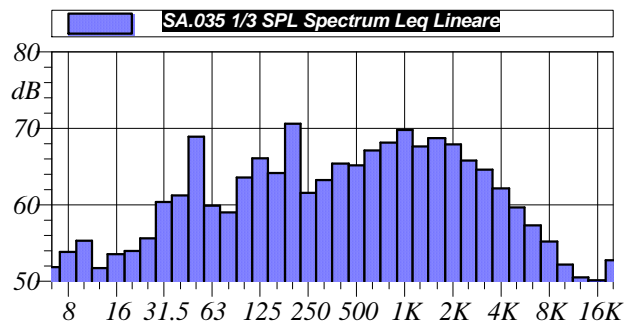
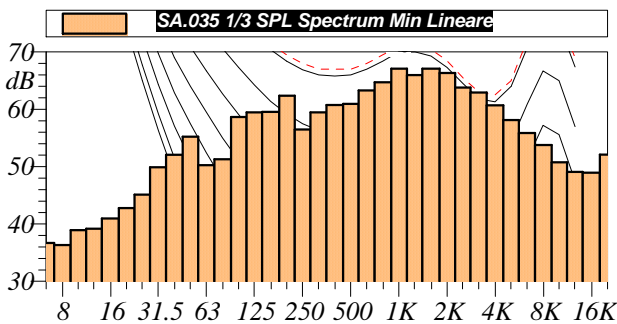

L1: 80.2 dBA L5: 78.5 dBA
L10: 78.2 dBA L50: 77.7 dBA
L90: 77.4 dBA L95: 77.3 dBA

$$L_{Aeq} = 77.8 \text{ dB}$$

Annotazioni:



Tabella Automatica delle Maschere			
Nome	Inizio	Durata	Leq
Totale	14:13:18	00:02:28.599	77.8 dB
Non Mascherato	14:13:18	00:02:28.599	77.8 dB
Mascherato		00:00:00	0.0 dB

PUNTO 2

Nome misura: SA.037
Località: Bussi sul Tirino
Strumentazione: 831 0004436
Durata: 121 (secondi)
Nome operatore: Per. Ind. Sandro Spadafora
Data, ora misura: 07/11/2019 14:20:58
Over SLM: 0
Over OBA: 0

SA.037 1/3 SPL Spectrum Leq Lineare					
12.5 Hz	55.5 dB	160 Hz	65.1 dB	2000 Hz	70.4 dB
16 Hz	54.3 dB	200 Hz	69.9 dB	2500 Hz	67.4 dB
20 Hz	52.1 dB	250 Hz	60.7 dB	3150 Hz	66.8 dB
25 Hz	51.2 dB	315 Hz	64.6 dB	4000 Hz	65.4 dB
31.5 Hz	57.6 dB	400 Hz	70.9 dB	5000 Hz	62.8 dB
40 Hz	65.4 dB	500 Hz	65.3 dB	6300 Hz	61.4 dB
50 Hz	67.4 dB	630 Hz	67.7 dB	8000 Hz	59.6 dB
63 Hz	58.6 dB	800 Hz	68.6 dB	10000 Hz	56.8 dB
80 Hz	60.2 dB	1000 Hz	72.1 dB	12500 Hz	55.1 dB
100 Hz	63.2 dB	1250 Hz	69.3 dB	16000 Hz	53.4 dB
125 Hz	67.7 dB	1600 Hz	70.6 dB	20000 Hz	54.9 dB

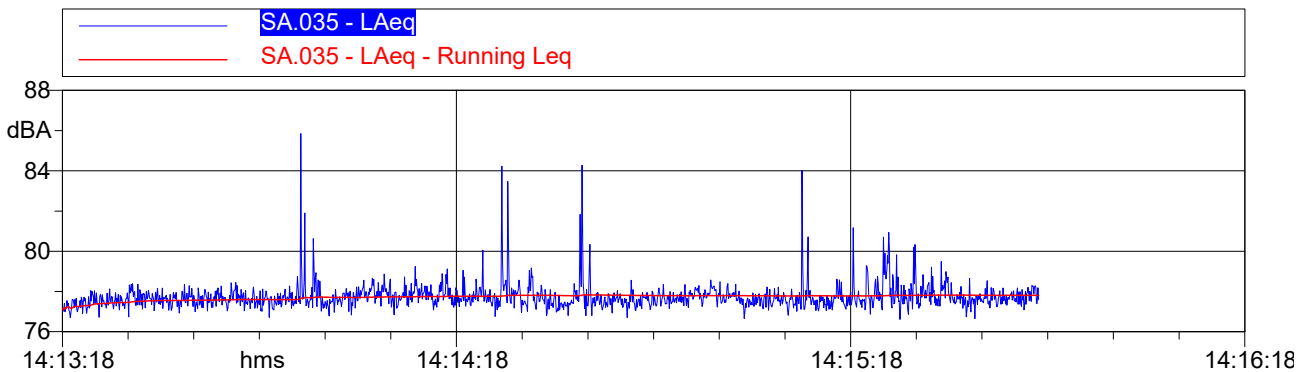
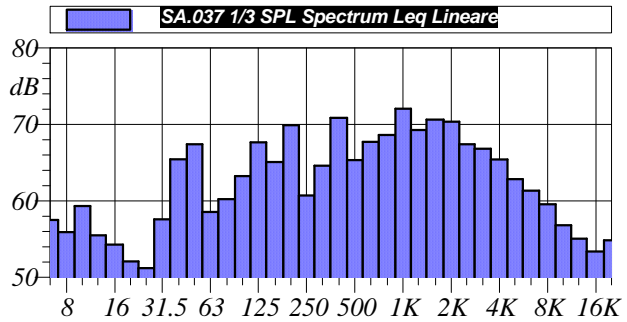
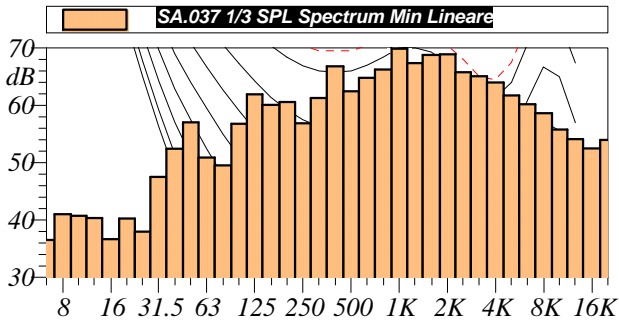

L1: 80.7 dBA	L5: 80.2 dBA
L10: 80.1 dBA	L50: 79.8 dBA
L90: 79.5 dBA	L95: 79.4 dBA

$$L_{Aeq} = 79.8 \text{ dB}$$

Annotazioni:



Tabella Automatica delle Maschere			
Nome	Inizio	Durata	Leq
Totale	14:20:58	00:02:00.500	79.8 dB
Non Mascherato	14:20:58	00:02:00.500	79.8 dB
Mascherato		00:00:00	0.0 dB

PUNTO 3

Nome misura: SA.039
Località: Bussi sul Tirino
Strumentazione: 831 0004436
Durata: 600 (secondi)
Nome operatore: Per. Ind. Sandro Spadafora
Data, ora misura: 07/11/2019 14:32:34
Over SLM: 0
Over OBA: 0

SA.039 1/3 SPL Spectrum Leq Lineare					
12.5 Hz	54.5 dB	160 Hz	60.0 dB	2000 Hz	59.4 dB
16 Hz	54.1 dB	200 Hz	60.4 dB	2500 Hz	57.2 dB
20 Hz	59.7 dB	250 Hz	54.7 dB	3150 Hz	57.4 dB
25 Hz	63.2 dB	315 Hz	56.7 dB	4000 Hz	54.9 dB
31.5 Hz	60.4 dB	400 Hz	59.3 dB	5000 Hz	51.9 dB
40 Hz	70.1 dB	500 Hz	57.8 dB	6300 Hz	50.2 dB
50 Hz	63.1 dB	630 Hz	58.5 dB	8000 Hz	49.3 dB
63 Hz	61.8 dB	800 Hz	58.1 dB	10000 Hz	46.7 dB
80 Hz	55.4 dB	1000 Hz	61.7 dB	12500 Hz	45.0 dB
100 Hz	54.8 dB	1250 Hz	59.5 dB	16000 Hz	45.3 dB
125 Hz	59.7 dB	1600 Hz	59.6 dB	20000 Hz	49.9 dB

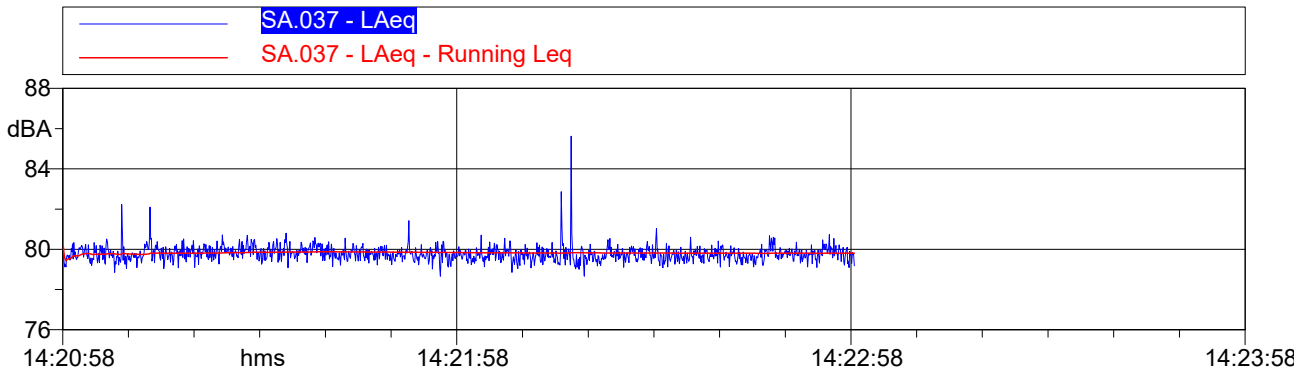
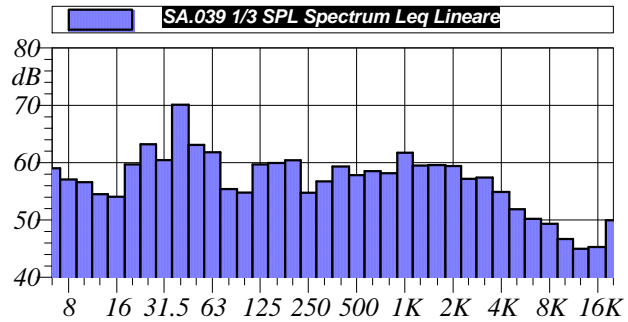
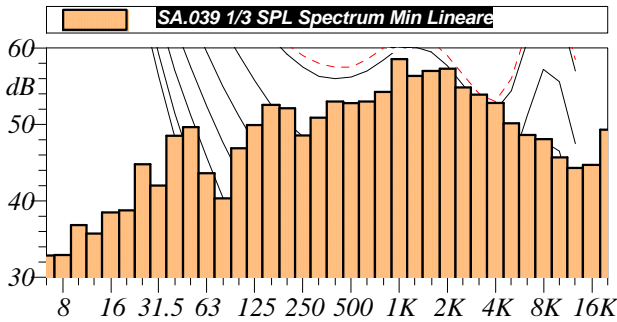

L1: 75.8 dBA	L5: 71.2 dBA
L10: 70.2 dBA	L50: 68.9 dBA
L90: 68.5 dBA	L95: 68.3 dBA

$L_{Aeq} = 69.5 \text{ dB}$

Annotazioni:



Tabella Automatica delle Mascherature			
Nome	Inizio	Durata	Leq
Totale	14:32:34	00:10:00.300	69.5 dB
Non Mascherato	14:32:34	00:10:00.300	69.5 dB
Mascherato		00:00:00	0.0 dB

ALLEGATO 6 – PLANIMETRIA e RENDERING DEL MODELLO



ALLEGATO 7 – MAPPA AD ISOFONE

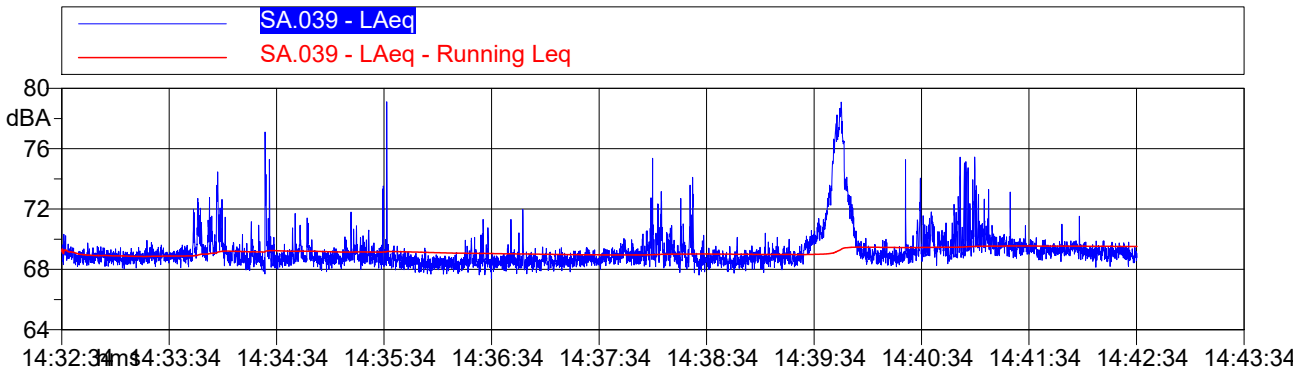
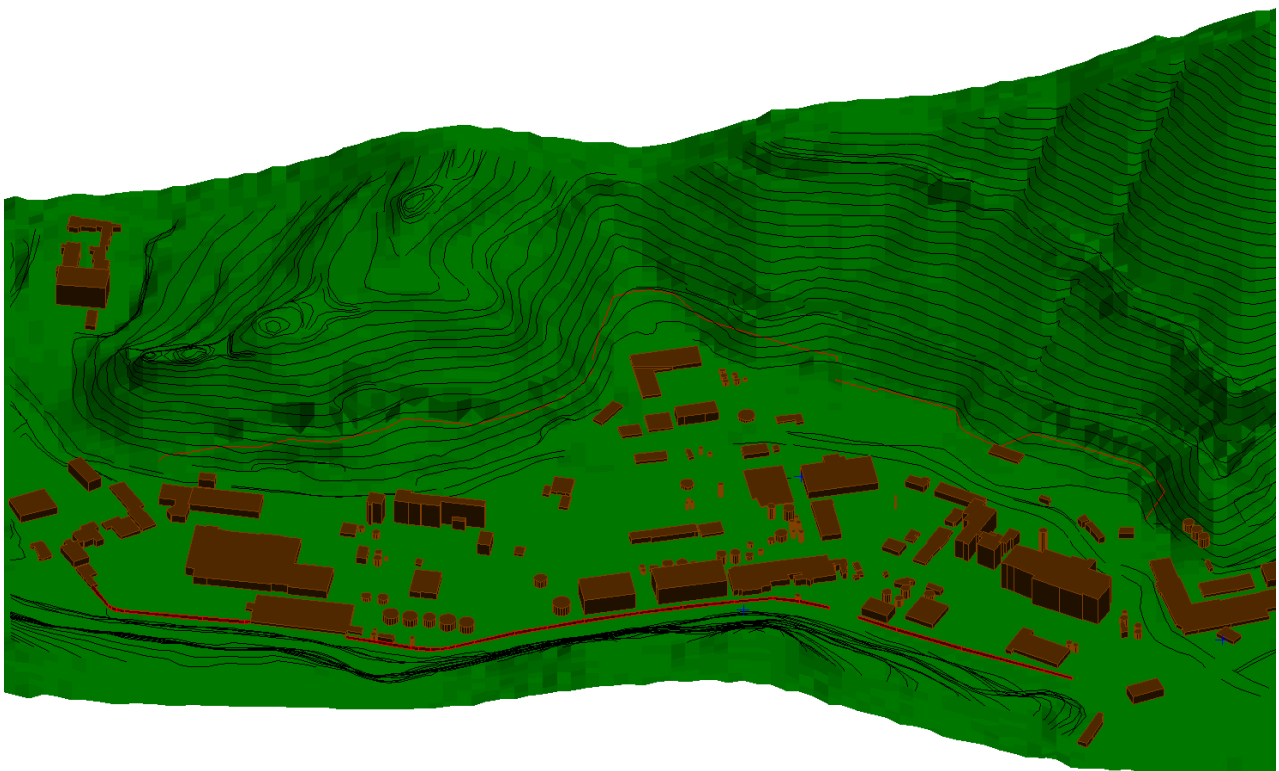
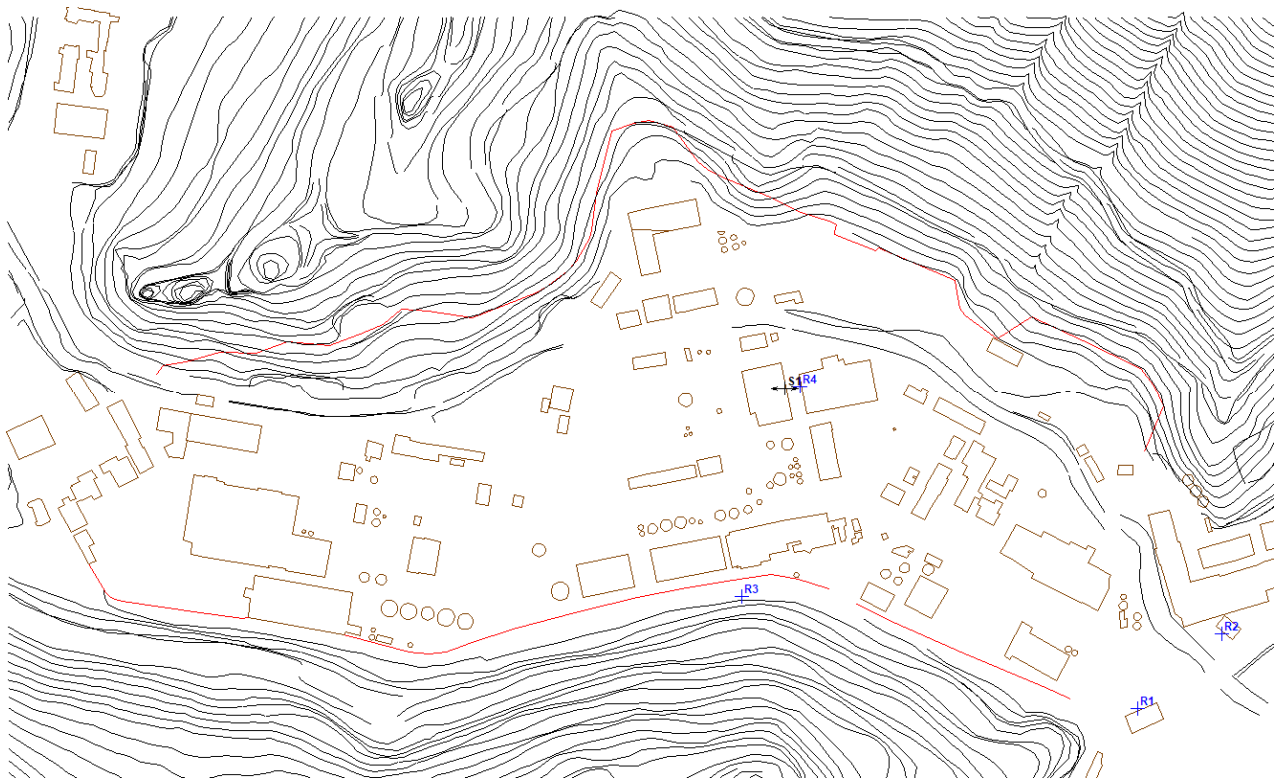
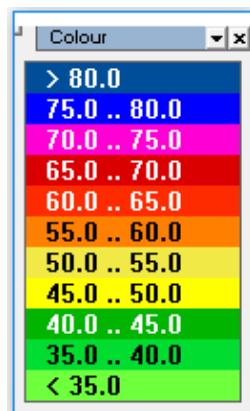
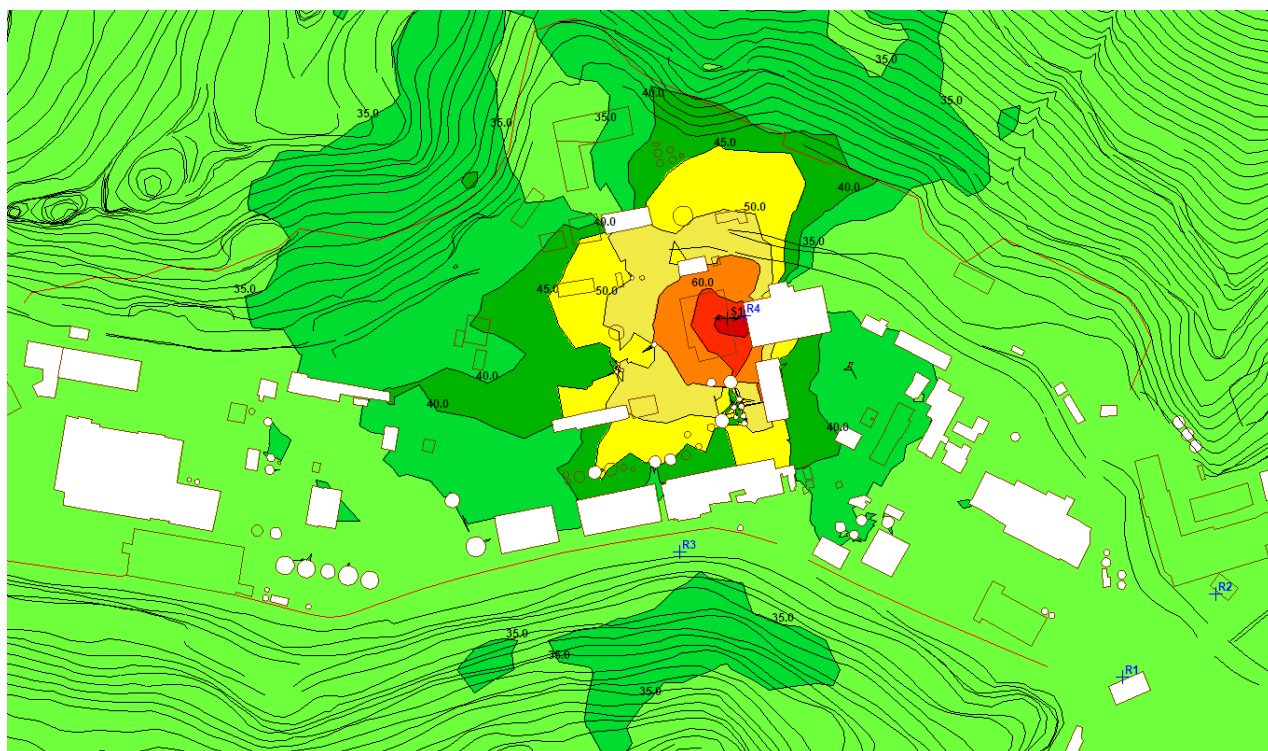

ALLEGATO 3

Iscrizione albo Tecnico Competente in Acustica



Giunta Regionale della Campania
 Direzione Generale
 per l'Ambiente e l'Ecosistema
 UOD Acustica, qualità dell'aria e radiazioni
 Criticità ambientali in rapporto alla salute umana

REGIONE CAMPANIA

Prot. 2015. 0474656 08/07/2015 15,00

Mitt. : 520505 UOD Acustica, qualità aria radi...

Dest. : MAURO FRANCESCO

Classifica : 52.5. Fascicolo : 21 del 2015



Al Sig. **MAURO FRANCESCO**
 VIA GRAN BRETAGNA,8
 81055 S. MARIA CAPUA VETERE (CE)

In riferimento alla Sua istanza finalizzata ad ottenere il riconoscimento della figura di tecnico competente in acustica, si comunica che con *decreto dirigenziale n.14 del 07/07/2015* - allegato alla presente - la S.V. è stata inserita nell'elenco regionale ex art. 2 comma 6 e 7 legge 447/95 con il *n.711* di istanza.

Arch. G.Sabatino

Dott. Antimo Maiello



Giunta Regionale della Campania

Decreto

Dipartimento:

Dipartimento della Salute e delle Risorse Naturali

<i>N°</i>	<i>Del</i>	<i>Dipart.</i>	<i>Direzione G.</i>	<i>Unità O.D.</i>
14	07/07/2015	52	5	5

Oggetto:

Riconoscimento della figura professionale di tecnico competente in acustica ambientale - commi 6 e 7, art. 2, Legge n. 447/95 - Approvazione degli elenchi delle istanze "accolte" nel verbale n. 207 del 22/06/2015 e rettifica D.D. n. 8 del 29/05/2015, D.D. n. 10 del 10/06/2015 e D.D. n. 12 DEL 29/06/2015

Dichiarazione di conformità della copia cartacea:

Il presente documento, ai sensi del T.U. dpr 445/2000 e successive modificazioni è copia conforme cartacea del provvedimento originale in formato elettronico, firmato elettronicamente, conservato in banca dati della Regione Campania.

Estremi elettronici del documento:

Documento Primario : BD249E00BFF4AA0D770E74910A13C12726CD8498

Allegato nr. 1 : 5752A37ECC2BD0717A428028F4A07D0769CE7333

Allegato nr. 2 : 0098FBA0C702AADABBD06B511184AE8D3B12CE9E

Frontespizio Allegato : 84A6E1BC88A8926446EDA133488EADB665A9ADDA

Elenco A
n. 25 ISTANZE ACCOLTE
Richiedenti

COGNOME E NOME			LUOGO E DATA DI NASCITA		RESIDENZA
Sig.	REALE	PELLEGRINO	MONTESARCHIO (BN)	il 26/01/69	CASERTA
Sig.	PISANI	GIANCARLO	POLLA (SA)	il 22/05/74	CONTURSI TERME (SA)
Sig.	MANZIONE	GENNARO	CONTURSI TERME (SA)	il 01/12/65	CONTURSI TERME (SA)I
Sig.	MANZIONE	SALVATORE	CONTURSI TERME (SA)	il 22/02/69	CONTURSI TERME (SA)
Sig.	PASSIO	LUCA	AVELLINO	il 15/12/85	AVELLINO
Sig.	MAURO	FRANCESCO	S. MARIA CAPUA VETERE (CE)	il 09/12/84	SANTA MARIA CAPUA VETERE (CE)
Sig.	IANNONE	GIANLUCA	NOCERA INFERIORE (SA)	il 06/09/76	FISCIANO (SA)
Sig.ra	ALFANO	KATIA	WIESBADEN (GERMANIA)	il 27/10/74	MONTECORVINO ROVELLA(SA)
Sig.	CICALE	GIUSEPPE	MUGNANO DI NAPOLI (NA)	il 15/09/78	GIUGLIANO IN CAMPANIA (NA)
Sig.	IMPROTA	GIOVANNI	NAPOLI	il 13/02/71	SAN SEBASTIANO AL VESUVIO (CE)
Sig.	BUONAGURO	ANIELLO	NOLA (NA)	il 29/07/56	NOLA (NA)
Sig.ra	MANZI	ALBA	QUINDICI (AV)	il 05/03/64	QUINDICI (AV)
Sig.	FORTINO	ANDREA	NOCERA INFERIORE (SA)	il 25/01/62	NOCERA INFERIORE (SA)
Sig.ra	IOVINE	CATERINA	CASERTA	il 11/08/77	CASERTA
Sig.	RIZZO	FERDINANDO	VALLO DELLA LUCANIA (SA)	il 30/08/89	PIAGGINE (SA)
Sig.	GIORDANO	SABATO	NOCERA INFERIORE (SA)	il 23/03/81	MERCATO SAN SEVERINO (SA)
Sig.	APREA	RAFFAELE ALESSANDRO	VICO EQUENSE (NA)	il 10/05/87	CASTELLAMMARE DI STABIA (NA)
Sig.	IANNONE	GERARDO	SOLOFRA (AV)	il 09/08/83	FISCIANO (SA)
Sig.	NAPOLITANO	LEONARDO	SAN PAOLO BELSITO (NA)	il 07/08/69	CIMITILE (NA)
Sig.	IOMMELLI	ALFONSO	CASERTA	il 03/01/83	NAPOLI
Sig.	CAPUANO	LUCA	NAPOLI	il 09/10/79	NAPOLI
Sig.	SANTONICOLA	ROCCO	SALERNO	il 25/05/78	SALERNO
Sig.	CONTE	NELLO	AVELLINO	il 27/07/72	AVELLINO
Sig.	PRISCO	FRANCESCO	NOLA (NA)	il 10/10/80	SAN GENNARO VESUVIANO (NA)
Sig.ra	POLVERINO	ROBERTA	NAPOLI	il 12/10/82	SANT'ARPINO (CE)

Dr. Antimo Maiello

GIUNTA REGIONALE DELLA CAMPANIA
Direz. Generale dell'Ambiente ed Ecosistema
"PER COPIA CONFORME ALL'ORIGINALE"
Il Dirigente dell'U.O.D. 05
Dott. ANTIMO MAIELLO

P.03 P.04





(index.php) / Tecnici Competenti in Acustica (tecnici_viewlist.php) / Vista



(tecnici_viewview.php?export=excel&numero_iscrizione=9347)

N° Iscrizione Elenco Nazionale	9347
Regione	Campania
N° Iscrizione Elenco Regionale	2015 000099
Cognome	MAURO
Nome	FRANCESCO
Titolo di Studio	LAUREA
Estremi provvedimento	2015.07.07_DD_00014
Luogo nascita	S. MARIA CAPUA VETERE
Data nascita	09/12/1984
Codice fiscale	MRAFNC84T09I234Q
Regione	Campania
Provincia	CE
Comune	Santa Maria Capua Vetere
Via	VIA GRAN BRETAGNA
Civico	34
Cap	81055
Email	francesco-mauro@live.it
Pec	francesco.mauro@ordingce.it
Data pubblicazione in elenco	10/12/2018

Pagina

«

(tecnici_viewview.php?start=1)

<

(tecnici_viewview.php?start=1)

2

>

»

di 2