



GRANITO FORTE S.p.A.
Zona Industriale, 7
66050 FRESAGRANDINARIA (CH)

D.Lgs. 152/2006 Parte II
Autorizzazione integrata ambientale

**ATTUAZIONE PIANO DI MONITORAGGIO
E CONTROLLO
*RELAZIONE MONITORAGGI 2020***

Maggio 2021



INDICE

INDICE	2
1. INTRODUZIONE.....	3
2. ANAGRAFICA E COMUNICAZIONI UFFICIALI	5
2.1 NOMINATIVO DEL GESTORE	5
2.2 DATI IDENTIFICATIVI E QUALIFICA DEL PERSONALE INCARICATO DI EFFETTUARE GLI AUTOCONTROLLI DEL PIANO DI MONITORAGGIO E CONTROLLO.....	5
2.3 COMUNICAZIONI INVIATE ALL'AUTORITÀ COMPETENTE.....	5
2.4 DESCRIZIONE DI QUANTO EFFETTUATO IN ADEMPIMENTO ALLE PRESCRIZIONI DELL'AIA.....	7
2.5 DESCRIZIONE DI EVENTUALI INCONVENIENTI, SUPERAMENTI DI VALORI LIMITE, INCIDENTI, MALFUNZIONAMENTI DEI SISTEMI DI ABBATTIMENTO E LE AZIONI INTRAPRESE	7
2.6 COMUNICAZIONI SU EVENTUALI ESPOSTI, DENUNCE, ISPEZIONI RICEVUTE NEL CORSO DELL'ANNO ..	7
3. CONFRONTO FRA GLI INDICATORI DI PRESTAZIONE AMBIENTALE.....	8
3.1 CONSUMI SPECIFICI.....	8
3.2 FATTORI DI EMISSIONE – EMISSIONI CONVOGLIATE IN ATMOSFERA.....	13
3.3 FATTORI DI EMISSIONE – EMISSIONI DIRETTE E INDIRETTE DI CO ₂	23
3.4 FATTORI DI EMISSIONE – RIFIUTI PRODOTTI E SMALTITI	25
3.5 SCARICO S1.....	26
3.6 ACQUE DI FALDA E TERRENI.....	27
3.7 INQUINAMENTO ACUSTICO ESTERNO	28
4. MIGLIORI TECNICHE DISPONIBILI.....	29
5. MODIFICHE, MIGLIORAMENTI E MANUTENZIONE DELL'IMPIANTO	31
5.1 EVENTUALI MODIFICHE NON SOSTANZIALI APPORTATE ALL'IMPIANTO ED ALL'ATTIVITÀ	31
5.2 EVENTUALI INTERVENTI DI MIGLIORAMENTO ATTUATI O PROGRAMMATI PER L'ESERCIZIO SUCCESSIVO	31
5.3 MANUTENZIONE E TARATURA	32
6. CONCLUSIONI	33
ELENCO ALLEGATI	34

1. INTRODUZIONE

Il Piano di Monitoraggio e Controllo è stato predisposto per l'attività IPPC con Codice IPPC n. 3.5 *"Impianti per la fabbricazione di prodotti ceramici mediante cottura, in particolare tegole, mattoni, mattoni refrattari, piastrelle, gres, porcellane, con un capacità di produzione di 75 tonnellate al giorno e/o con una capacità superiore a 4 m³ e con una densità di colata per forno superiore a 300 kg/m³"* dell'impianto di proprietà della Granito Forte S.p.A., sito in Zona Industriale, 7 nel Comune di Fresagrandinaria (CH). La presente relazione è riferita al monitoraggio del 2020.

Si riporta la tabella della domanda A.I.A. (Tabella 1) recante le indicazioni sulla tipologia di prodotto, sulla potenzialità massima di produzione e sulla produzione relativa all'anno 2020.

Tabella 1 - Produzione relativa all'anno 2020

TIPO DI PRODOTTO	UNITÀ DI MISURA	QUANTITÀ PRODOTTA NELL'ANNO 2017	QUANTITÀ PRODOTTA NELL'ANNO 2018	QUANTITÀ PRODOTTA NELL'ANNO 2019	QUANTITÀ PRODOTTA NELL'ANNO 2020
Piastrelle in gres porcellanato	m ²	9.500.000	10.000.000	9.650.000	8.500.000
	Mg	82.000	98.000	103.000	88.000

Il presente Piano di Monitoraggio e Controllo è conforme alle indicazioni della Linea Guida in materia di *"Sistemi di Monitoraggio"* che costituisce l'Allegato II del Decreto 31 Gennaio 2005 recante *"Emanazione di linee guida per l'individuazione e l'utilizzazione delle migliori tecniche disponibili, per le attività elencate nell'allegato I del decreto legislativo 4 agosto 1999, n. 372"* (Gazzetta Ufficiale Nr. 135 del 13 Giugno 2005). Il Piano di Monitoraggio e Controllo che segue ha la finalità principale della verifica di conformità dell'esercizio dell'impianto alle condizioni prescritte nell'Autorizzazione Integrata Ambientale (AIA), rilasciata per l'attività IPPC (e non IPPC) dell'impianto e farà, pertanto, parte integrante dell'AIA suddetta.

Gli obiettivi del Piano di Monitoraggio e Controllo (di seguito PM&C) sono i seguenti:

- dimostrare la conformità dell'impianto alle prescrizioni dell'autorizzazione integrata ambientale
- realizzare un inventario delle emissioni
- valutare le prestazioni dei processi e delle tecniche
- valutare l'impatto ambientale dei processi
- supportare eventuali processi di negoziazione
- identificare possibili parametri surrogati per il monitoraggio dell'impianto
- pianificare e gestire un aumento dell'efficienza dell'impianto
- fornire elementi per meglio indirizzare le ispezioni e le azioni correttive da parte dell'autorità competente.



In base all'*Autorizzazione Integrata Ambientale* PROVVEDIMENTO AIA n. DPC 025/223 del 17/11/2017 con successiva integrazione di cui al PROVVEDIMENTO AIA n. DPC 025/135 del 28/05/2020 gli aspetti ambientali oggetto di monitoraggio sono i seguenti:

- emissioni in atmosfera;
- scarichi idrici;
- rifiuti;
- rumore esterno;

Di seguito si riportano i risultati del monitoraggio effettuato nel **2020**.

Si sottolinea come i risultati dei monitoraggi siano stati notevolmente influenzati dal fermo impianto causa COVID-19 e dai rallentamenti della produzione per mancata ripartenza di alcune linee.

Nell'allegato 3 si riporta il prospetto riepilogativo dei monitoraggi in base alle linee guida dell'ARTA Abruzzo e in base alla comunicazione Prot. 7549 del 09/06/2016.



2. ANAGRAFICA E COMUNICAZIONI UFFICIALI

2.1 NOMINATIVO DEL GESTORE

Il Legale Rappr. della società è il Sig. Silvano Evi, referente IPPC è l'Ing. F. Marrone.

2.2 DATI IDENTIFICATIVI E QUALIFICA DEL PERSONALE INCARICATO DI EFFETTUARE GLI AUTOCONTROLLI DEL PIANO DI MONITORAGGIO E CONTROLLO

L'incaricato per gli autocontrolli del Piano di Monitoraggio e Controllo è l'Ing. Fiorenzo Marrone.

2.3 COMUNICAZIONI INVIATE ALL'AUTORITÀ COMPETENTE

Nella tabella seguente è riportato il riepilogo delle comunicazioni inviate alla Regione Abruzzo e al Dipartimento ARTA competente per territorio.

Tabella 2 - Comunicazioni inviate nell'anno 2020

Data	Destinatari	Oggetto
29.01.2020	Regione Abruzzo – Direzione Parchi Territorio Ambiente Energia Servizio Politica Energetica – Qualità dell'aria ARTA Centrale Pescara ARTA Distretto sub Prov. San Salvo (CH)	Autodichiarazione calcolo tariffe relative ai controlli Anno 2020– D.G.R. 1154/2008
03.03.2020	Regione Abruzzo – Direzione Parchi Territorio Ambiente Energia Servizio Politica Energetica – Qualità dell'aria ARTA Centrale Pescara ARTA Distretto sub Prov. San Salvo (CH)	Ditta Granito Forte S.p.A. – Riscontro nota Regione prot. 16615/20 e parere ARTA n. 54592/2019 su adempimenti di cui all'art. 15 comma 2 dell'AIA n. DPC025/223 del 17/11/2017- CHIARIMENTI
20.04.2020	Regione Abruzzo – Direzione Parchi Territorio Ambiente Energia Servizio Politica Energetica – Qualità dell'aria ARTA Centrale Pescara ARTA Distretto sub Prov. San Salvo (CH)	D.Lgs. 152/06 e ss.mm.ii. – Autorizzazione Integrata Ambientale N. DPC025/223 del 17/11/2017 – Ditta Granito Forte S.p.A. – EMERGENZA EPIDEMIOLOGICA DA COVID-19 - Comunicazione sospensione attività dello stabilimento e sospensione autocontrolli
29.04.2020	ISPRA dichiarazioneprtr@ispra.legalmail.it, dpc025@pec.regione.abruzzo.it	DICHIARAZIONE PRTR 2020 relativa all'anno 2019- GRANITO FORTE S.P.A CHIETI
26.05.2020	Regione Abruzzo – Direzione Parchi Territorio Ambiente Energia Servizio Politica Energetica – Qualità dell'aria Comune di Fresagrandinaria (CH) ARTA Distretto sub Prov. San Salvo (CH)	AUTORIZZAZIONE INTEGRATA AMBIENTALE PROVVEDIMENTO AIA DPC025/223 del 17/11/2017 -Attuazione monitoraggi ANNO 2019 comunicazione crono programma e piano di monitoraggio

	Granito Forte S.p.A. Zona Industriale, 7 66050, Fresagrandinaria (CH)	ATTUAZIONE PIANO DI MONITORAGGIO E CONTROLLO Relazione monitoraggi 2020	Pagina 6 di 34
---	---	---	----------------

Data	Destinatari	Oggetto
01.06.2020	Regione Abruzzo – Direzione Parchi Territorio Ambiente Energia Servizio Politica Energetica – Qualità dell'aria Comune di Fresagrandinaria (CH) ARTA Distretto sub Prov. San Salvo (CH)	D.Lgs. 152/06 e ss.mm.ii. – Autorizzazione Integrata Ambientale N. DPC025/223 del 17/11/2017 – Ditta Granito Forte S.p.A. – EMERGENZA EPIDEMIOLOGICA DA COVID-19 - Comunicazione ripresa attività dello stabilimento

2.4 DESCRIZIONE DI QUANTO EFFETTUATO IN ADEMPIMENTO ALLE PRESCRIZIONI DELL'AIA

Gli adempimenti prescritti dall'Autorizzazione Integrata Ambientale attualmente vigente PROVVEDIMENTO AIA n. DPC 025/223 del 17/11/2017 con successiva integrazione di cui al PROVVEDIMENTO AIA n. DPC 025/135 del 28/05/2020 sono in fase di programmazione.

In riferimento all'AIA DPC 025/223 nell'anno 2019 sono state inviate seguenti comunicazioni.

In data 20/06/2019, In riferimento al comma2 dell'all'art. 15 del provvedimento AIA n. DPC 025/223 del 17/11/2017, si è trasmessa relazione tecnica datata 02/04/2019 contenente CENSIMENTO, CONTROLLO E RIDUZIONE DELLE EMISSIONI DIFFUSE, con relativa proposta di programma di interventi.

Art. 15	Adempimento
Art. 15 comma2	Tra le varie prescrizioni nell'art 15 comma 2 è riportata la seguente prescrizione: ART.15 "APPLICAZIONE DELLE MTD (MIGLIORI TECNICHE DISPONIBILI)" 2. L'azienda deve attuare quanto indicato al par. 4.2.1 del BREF al fine di ridurre le emissioni diffuse, proponendo un piano di interventi che, partendo dall'individuazione di tutte le sorgenti di emissioni diffuse, ne realizzi la progressiva riduzione, le tempistiche devono essere concordate con ARTA.

In data 03/03/2020 la Ditta ha inviato la documentazione ad integrazione di quanto richiesto nella nota Regionale n. 16615 del 21/01/2020, allegando la tabella degli interventi con revisione delle date di intervento.

Gli interventi eseguiti nell'anno 2020, nell'ottica della gestione continua della manutenzione:

- Miglioramento del programma di controllo dei sistemi pneumatici di trasporto delle polveri
- Gestione continua filtri di aspirazione

A causa del fermo impianto per la pandemia da COVID-19 e la mancata ripartenza di alcune linee, la realizzazione di impianti di svuotamento sacchetti dotati di sistemi di aspirazione è stata riprogrammata per il 2021.

2.5 DESCRIZIONE DI EVENTALI INCONVENIENTI, SUPERAMENTI DI VALORI LIMITE, INCIDENTI, MALFUNZIONAMENTI DEI SISTEMI DI ABBATTIMENTO E LE AZIONI INTRAPRESE

Nel corso dell'anno 2020 non si sono verificati inconvenienti, superamenti di valori limite, incidenti, e malfunzionamenti.

2.6 COMUNICAZIONI SU EVENTUALI ESPOSTI, DENUNCE, ISPEZIONI RICEVUTE NEL CORSO DELL'ANNO

Nel corso dell'anno 2020 La Granito Forte SPA non ha ricevuto ispezioni.

3. CONFRONTO FRA GLI INDICATORI DI PRESTAZIONE AMBIENTALE

Gli indicatori di prestazione ambientale descritti in questo capitolo si dividono in:

- **Consumi specifici**, riguardanti le materie prime, le risorse idriche ed energetiche ed i combustibili utilizzati,
- **Fattori di emissione**, concernenti le emissioni convogliate in atmosfera, le emissioni dirette e indirette di CO₂ e quelle riguardanti i rifiuti,
- **Scarichi idrici**,
- **Inquinamento acustico esterno**.

3.1 CONSUMI SPECIFICI

In questo paragrafo si mostrano i risultati ottenuti dall'elaborazione dei dati dal 2012 al 2020. Questa serie storica permette di fare dei confronti, riassunti nelle tabelle seguenti (Tabelle da 3 a 6) e con adeguate rappresentazioni grafiche. Entrambe le modalità di presentazione dei dati saranno opportunamente commentate.

Tabella 3 - Consumo specifico di materia prima. Dati dal 2012 al 2020 (Fonte: Report anni 2012 - 2020)

QUANTITÀ DI MATERIE PRIME UTILIZZATE				
Parametro	Anno	Consumi [t]	Produzione annua [m ²]	Consumo specifico [t/m ²]
ARGILLA + FELDSPATI + SABBIA	2012	90.000	8.298.304	0,011
	2013	55.000	7.200.000	0,008
	2014	63.985	7.350.000	0,009
	2015	74.274	8.500.000	0,009
	2016	90.211	9.000.000	0,010
	2017	98.388	9.500.000	0,010
	2018	121.583	10.000.000	0,012
	2019	126.546	9.650.000	0,013
	2020	107.689	8.500.000	0,013

Tabella 4 - Consumo specifico dei combustibili utilizzati. Dati dal 2012 al 2020 (Fonte: Verbali di misura 2012 - 2020)

QUANTITÀ DI COMBUSTIBILI UTILIZZATI				
Parametro	Anno	Consumi [m ³]	Produzione annua [m ²]	Consumo specifico [m ³ /m ²]
GASOLIO	2012	157,0	8.298.304	0,000019
	2013	153,0	7.200.000	0,000021
	2014	174,5	7.350.000	0,000024
	2015	184,0	8.500.000	0,000022
	2016	201,5	9.000.000	0,000022



QUANTITÀ DI COMBUSTIBILI UTILIZZATI				
Parametro	Anno	Consumi [m ³]	Produzione annua [m ²]	Consumo specifico [m ³ /m ²]
	2017	198	9.500.000	0,000021
	2018	186	10.000.000	0,000019
	2019	148	9.650.000	0,000015
	2020	123	8.500.000	0,000014
METANO	2012	5.353.725	8.298.304	0,645
	2013	5.432.918	7.200.000	0,755
	2014	5.446.904	7.350.000	0,741
	2015	5.368.576	8.500.000	0,632
	2016	5.380.192	9.000.000	0,598
	2017	5.192.413	9.500.000	0,547
	2018	6.422.209	10.000.000	0,642
	2019	5.546.586	9.650.000	0,575
2020	4.721.357	8.500.000	0,555	

Tabella 5 – Consumo idrico specifico. Dati dal 2012 al 2020 (Fonte: Verbali di misura 2012 - 2020)

CONSUMI IDRICI				
	Anno	Consumi [m ³]	Produzione annua [m ²]	Consumo specifico [m ³ /m ²]
ACQUA ¹	2012	95.000	8.298.304	0,011
	2013	59.278	7.200.000	0,008
	2014	120.000	7.350.000	0,016
	2015	128.000	8.500.000	0,015
	2016	101.558	9.000.000	0,011
	2017	88.750	9.500.000	0,009
	2018	88.920	10.000.000	0,009
	2019	50.312	9.650.000	0,005
	2020	48.001	8.500.000	0,006

¹ La principale fonte utilizzata per l'approvvigionamento è l'acquedotto gestito dalla SASI con il quale esiste un regolare contratto di fornitura; inoltre, l'azienda è in possesso di un'autorizzazione rilasciata dal Comune di Fresagrandinaria relativamente all'utilizzo di acqua proveniente da un allaccio idrico sito in località "Annechia".

Tabella 6 – Consumo energetico specifico. Dati dal 2012 al 2020 (Fonte: Verbali di misura 2012 - 2020)

CONSUMI ENERGETICI				
	Anno	Consumi [GJ]	Produzione annua [t]	Consumo specifico [GJ/t]
ENERGIA ELETTRICA	2012	57787	85.000	0,680
	2013	55996	50.000	1,120
	2014	54783	65.000	0,843
	2015	40645	75.000	0,542
	2016	37377	73.500	0,509
	2017	37573	82.000	0,458
	2018	37595	98.000	0,384
	2019	34346	103.000	0,333
	2020	30185	88.000	0,343
ENERGIA TERMICA	2012	187380	85.000	2,204
	2013	191239	50.000	3,825
	2014	190892	65.000	2,937
	2015	187975	75.000	2,506
	2016	188413	73.500	2,563
	2017	182430	82.000	2,225
	2018	226402	98.000	2,310
	2019	195811	103.000	1,901
	2020	166678	88.000	1,894

I trend del 2020 risultano nettamente influenzati dalle fermate per il periodo di fermo impianto da COVID-19. Tuttavia, dall'osservazione dei dati riportati nella tabella, confrontando i risultati relativi al 2020 con quelli relativi all'anno immediatamente precedente 2019, si evidenzia quanto segue:

- una **diminuzione** del consumo specifico di gasolio, metano e di energia termica in GJ/t
- un **lieve aumento** del consumo specifico di risorse idriche (in mc/mq) e di energia elettrica in GJ/t
- una **costanza** del consumo specifico di materie.



Figura 1 – Consumo specifico di risorsa idrica e materia prima. Fonte: Elaborazione grafica di dati delle Tabelle 4 e 6



Figura 2 – Andamento temporale del consumo specifico di energia elettrica e termica e dei combustibili utilizzati. Fonte: elaborazione grafica dei dati delle Tabelle 5 e 7

In Figura 1 si mostra che il consumo specifico di materia prima è in aumento nel periodo temporale considerato, mentre il consumo idrico specifico è in costante diminuzione dal 2014 con un lieve incremento nel 2020.

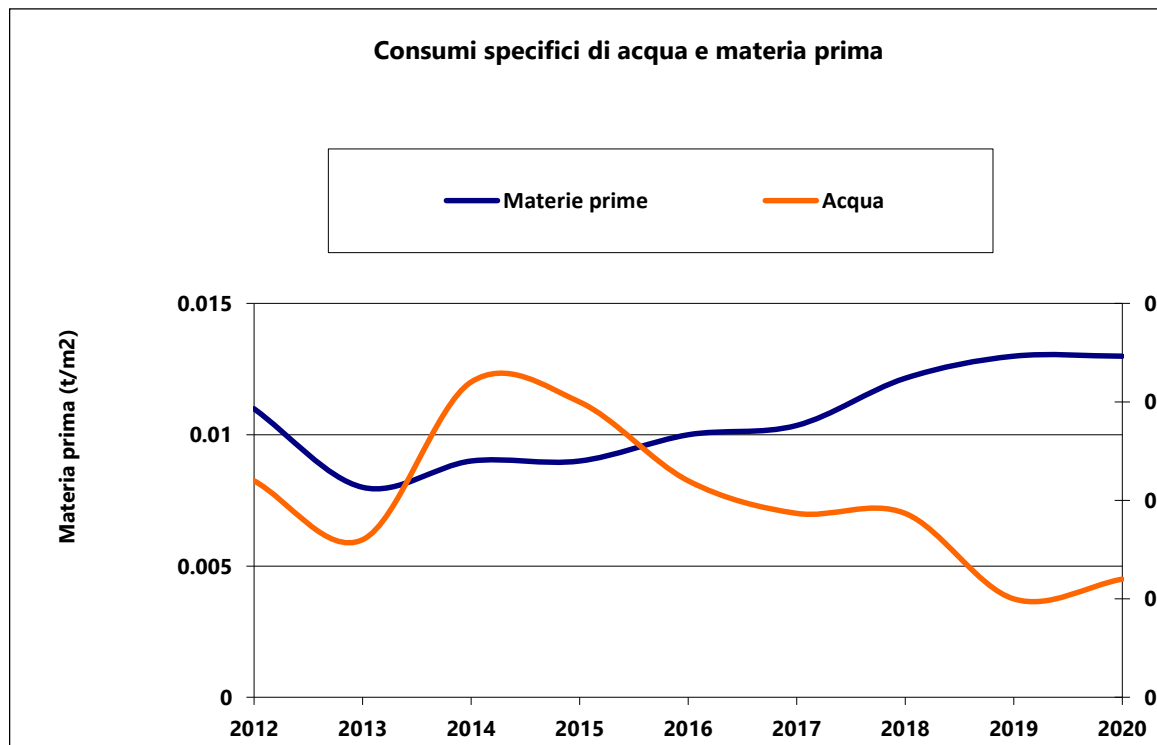
Analizzando la Figura 2 si osserva che i valori del consumo specifico di gasolio tra il 2012 ed il 2020 è in leggera diminuzione, il consumo specifico di metano ha osservato una costante diminuzione dal 2013 in poi, mantenendosi già dal 2015 al di sotto del valore di partenza e aumentando nel 2018. Infine in riferimento ai consumi energetici specifici si nota una leggera diminuzione dei consumi specifici di energia elettrica e termica con valori pressoché costanti nel 2019 e 2020.

3.2 FATTORI DI EMISSIONE – EMISSIONI CONVOGLIATE IN ATMOSFERA

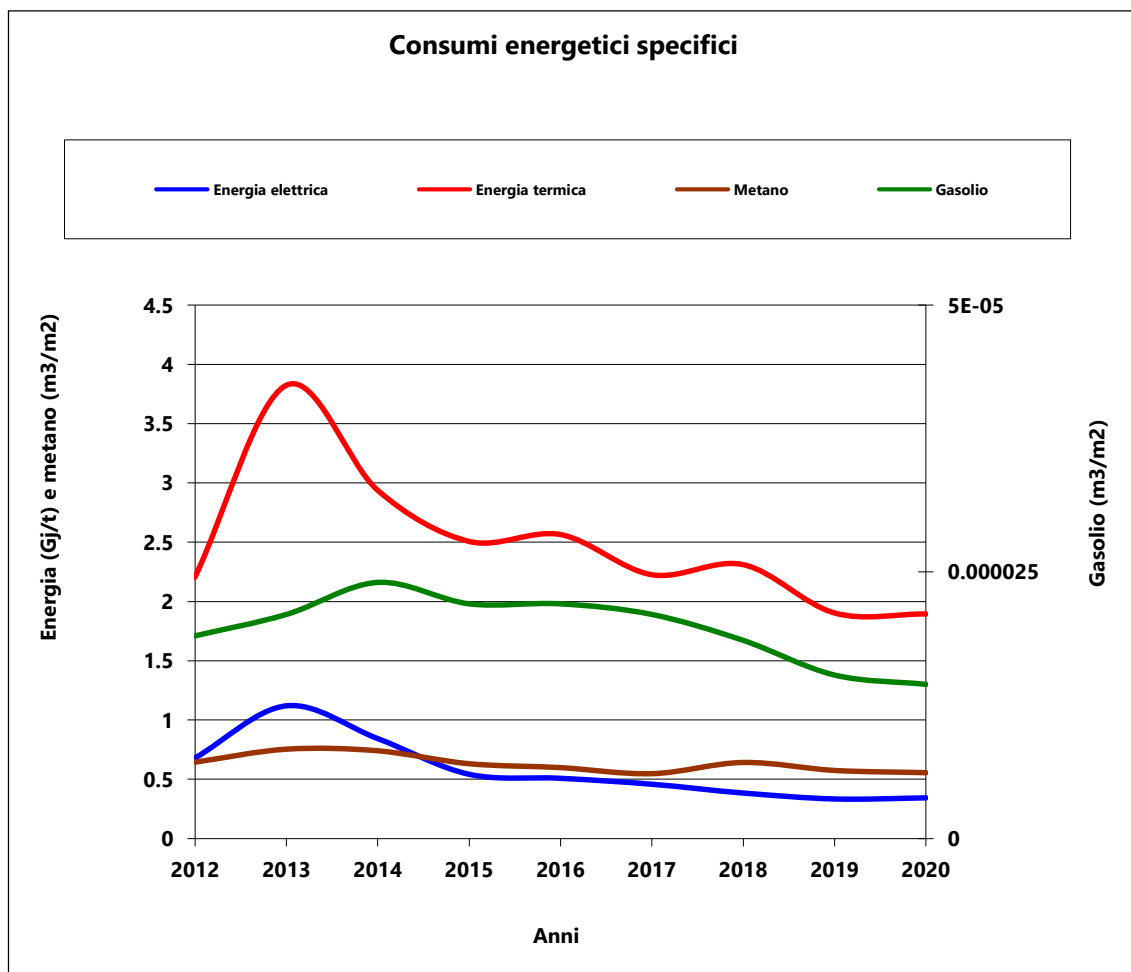
Nello stabilimento vengono monitorati n. 25 punti di emissione, regolarmente autorizzati, di cui n. 7 semestrali e n. 18 annuali; si rimanda alle Schede di Reporting ed ai Rapporti di Prova allegati per il dettaglio dei monitoraggi effettuati e delle ore di funzionamento. Nel 2020 a causa dell'emergenza sanitaria da COVID-19 è stato effettuato un fermo impianto dal mese di aprile 2020 a giugno 2020. I camini rimasti inattivi nel 2020 successivamente alla ripresa delle attività sono stati i camini E1, E2, E3, E4, E5, E9, E12, E21.

Nel 2018 si sono aggiunti i punti della nuova linea 7 oggetto di modifica sostanziale verificati in marcia controllata e nello specifico i punti di emissione E62, E58, E59, E60, E61 E63.

Comunicazione messa in esercizio E62_prot. 6718 del 20.11.2017
Comunicazione messa in esercizio E58-E59-E60-E61_prot. 6719 del 20.11.2017
Comunicazione di messa in esercizio E63 DEL 13/06/2018

Si ricorda che il camino E09 è stato inattivo per tutto il 2018 e il camino E12 è stato inattivo per il secondo semestre. Nel 2019 gli impianti sono stati riattivati, ma gli atomizzatori non hanno mai funzionato tutti contemporaneamente. A dicembre 2019 è stata momentaneamente fermata la linea 1 e l'atomizzatore collegato al punto di emissione E12.

Nella tabella 7 sono riportati i fattori di emissione dell'anno 2020 e quelli degli anni precedenti. I dati inferiori ai limiti di rilevabilità (LR) sono stati inclusi nel calcolo della media e della sommatoria, qualora presenti e dove applicabile, utilizzando il metodo lower-bound, considerandoli tutti pari a zero.

Tabella 7 – Emissioni convogliate in atmosfera e fattori di emissione. Dati dal 2012 al 2020 (Fonte: R.d.P. 2012 - 2020)

PARAMETRO	ANNO	EMISSIONE ANNUA [kg]	PRODUZIONE [m ²]	FATTORI DI EMISSIONE [g/m ²]
Polveri totali	2012	9045,4	8.298.304	1,0900
	2013	6550,32	7.200.000	0,9098
	2014	6.125,10	7.350.000	0,8333
	2015	8.745,66	8.500.000	1,0289
	2016	6.076,07	9.000.000	0,6751
	2017	7.508,02	9.500.000	0,7903
	2018	7.748,05	10.000.000	0,7748
	2019	6.466,54	9.650.000	0,6701
	2020	298,91	8.500.000	0,0352
Antimonio	2012	3,5	8.298.304	0,0004
	2013	0,854	7.200.000	0,0001
	2014	0,00	7.350.000	0,0000



PARAMETRO	ANNO	EMISSIONE ANNUA [kg]	PRODUZIONE [m ²]	FATTORI DI EMISSIONE [g/m ²]
	2015	0,00	8.500.000	0,00000
	2016	0,00	9.000.000	0,00000
	2017	0,00	9.500.000	0,00000
	2018	0,16	10.000.000	0,00002
	2019	0,52	9.650.000	0,00005
	2020	0,023	8.500.000	0,000003
Cobalto	2012	3,5	8.298.304	0,0004
	2013	0,814	7.200.000	0,0001
	2014	0,00	7.350.000	0,0000
	2015	0,00	8.500.000	0,0000
	2016	0,03	9.000.000	0,000004
	2017	0,00	9.500.000	0,0000
	2018	0,16	10.000.000	0,00002
	2019	0,53	9.650.000	0,00006
	2020	0,90	8.500.000	0,00011
Cromo	2012	6,4	8.298.304	0,0008
	2013	0,323	7.200.000	0,000045
	2014	3,98	7.350.000	0,0005
	2015	3,84	8.500.000	0,0005
	2016	2,74	9.000.000	0,0003
	2017	12,79	9.500.000	0,0013
	2018	7,68	10.000.000	0,0008
	2019	5,92	9.650.000	0,0006
	2020	0,29	8.500.000	0,00003
Manganese	2012	3,6	8.298.304	0,0004
	2013	5,301	7.200.000	0,0007
	2014	1,98	7.350.000	0,0003
	2015	6,42	8.500.000	0,0008
	2016	2,51	9.000.000	0,0003
	2017	3,71	9.500.000	0,0004
	2018	3,72	10.000.000	0,0004
	2019	2,06	9.650.000	0,0002
	2020	0,08	8.500.000	0,00001
Nichel	2012	4,8	8.298.304	0,0006
	2013	25,195	7.200.000	0,0035



PARAMETRO	ANNO	EMISSIONE ANNUA [kg]	PRODUZIONE [m ²]	FATTORI DI EMISSIONE [g/m ²]
	2014	1,91	7.350.000	0,0003
	2015	2,84	8.500.000	0,0003
	2016	3,40	9.000.000	0,0004
	2017	5,93	9.500.000	0,0006
	2018	6,19	10.000.000	0,0006
	2019	3,00	9.650.000	0,0003
	2020	0,15	8.500.000	0,00002
Piombo	2012	6,2	8.298.304	0,0007
	2013	9,694	7.200.000	0,0013
	2014	7,34	7.350.000	0,0010
	2015	29,61	8.500.000	0,0035
	2016	10,32	9.000.000	0,0011
	2017	9,60	9.500.000	0,0010
	2018	8,55	10.000.000	0,0009
	2019	8,77	9.650.000	0,0009
	2020	1,50	8.500.000	0,0002
Rame	2012	3,4	8.298.304	0,0004
	2013	2,71	7.200.000	0,0004
	2014	1,34	7.350.000	0,0002
	2015	0,98	8.500.000	0,0001
	2016	0,41	9.000.000	0,00005
	2017	0,36	9.500.000	0,0000
	2018	1,00	10.000.000	0,0001
	2019	2,30	9.650.000	0,0002
	2020	0,20	8.500.000	0,00002
Stagno	2012	3,4	8.298.304	0,0004
	2013	0,716	7.200.000	0,0001
	2014	0,00	7.350.000	0,0000
	2015	0,00	8.500.000	0,0000
	2016	0,00	9.000.000	0,0000
	2017	0,00	9.500.000	0,0000
	2018	0,00	10.000.000	0,0000
	2019	0,18	9.650.000	0,0000
	2020	0,02	8.500.000	0,000002
Zinco	2012	199,5	8.298.304	0,0240



PARAMETRO	ANNO	EMISSIONE ANNUA [kg]	PRODUZIONE [m ²]	FATTORI DI EMISSIONE [g/m ²]
	2013	94,436	7.200.000	0,0131
	2014	240,69	7.350.000	0,0327
	2015	109,79	8.500.000	0,0129
	2016	13,19	9.000.000	0,0015
	2017	11,92	9.500.000	0,0013
	2018	60,58	10.000.000	0,0061
	2019	22,53	9.650.000	0,0023
	2020	0,99	8.500.000	0,0001
Monossido di carbonio (CO)	2012	14655	8.298.304	1,7660
	2013	15709,25	7.200.000	2,1818
	2014	23.507,08	7.350.000	3,1982
	2015	26.480,75	8.500.000	3,1154
	2016	18.119,22	9.000.000	2,0132
	2017	20.651,75	9.500.000	2,1739
	2018	44.622,87	10.000.000	4,4623
	2019	51.607,31	9.650.000	5,3479
	2020	2.545,49	8.500.000	0,2995
Ossidi di azoto (NOx)	2012	23683	8.298.304	2,8540
	2013	20775,97	7.200.000	2,8856
	2014	24.086,69	7.350.000	3,2771
	2015	33.538,62	8.500.000	3,9457
	2016	34.681,76	9.000.000	3,8535
	2017	37.326,71	9.500.000	3,9291
	2018	35.674,14	10.000.000	3,5674
	2019	50.722,31	9.650.000	5,2562
	2020	1.424,05	8.500.000	0,1675
Acido cloridrico	2012	37,7	8.298.304	0,0045
	2013	794,25	7.200.000	0,1103
	2014	574,31	7.350.000	0,0781
	2015	465,64	8.500.000	0,0548
	2016	174,73	9.000.000	0,0194
	2017	10,55	9.500.000	0,0011
	2018	126,58	10.000.000	0,0127
	2019	46,46	9.650.000	0,0048
	2020	14,90	8.500.000	0,0018



PARAMETRO	ANNO	EMISSIONE ANNUA [kg]	PRODUZIONE [m ²]	FATTORI DI EMISSIONE [g/m ²]
Fluoro, composti inorganici	2012	32,1	8.298.304	0,0039
	2013	71,805	7.200.000	0,0100
	2014	178,13	7.350.000	0,0242
	2015	40,02	8.500.000	0,0047
	2016	30,55	9.000.000	0,0034
	2017	0,00	9.500.000	0,0000
	2018	41,58	10.000.000	0,0042
	2019	14,79	9.650.000	0,0015
	2020	0,00	8.500.000	0,0000
Ossidi di Zolfo (SOx)	2012	13835	8.298.304	1,6672
	2013	8956,51	7.200.000	1,2440
	2014	10.271,99	7.350.000	1,3975
	2015	15.233,12	8.500.000	1,7921
	2016	15.558,45	9.000.000	1,7287
	2017	17.644,65	9.500.000	1,8573
	2018	60,18	10.000.000	0,0060
	2019	2.712,88	9.650.000	0,2811
	2020	453,67	8.500.000	0,0534
Sostanze organiche (come COT)	2012	2200	8.298.304	0,2651
	2013	4343,6	7.200.000	0,6033
	2014	3.944,38	7.350.000	0,5367
	2015	4.261,40	8.500.000	0,5013
	2016	4.039,02	9.000.000	0,4488
	2017	5.302,78	9.500.000	0,5582
	2018	5.096,82	10.000.000	0,5097
	2019	5.529,50	9.650.000	0,5730
	2020	229,34	8.500.000	0,0270
Fenoli e Aldeidi	2012	49,9	8.298.304	0,0060
	2013	58,756	7.200.000	0,0082
	2014	129,94	7.350.000	0,0177
	2015	1,82	8.500.000	0,0002
	2016	17,06	9.000.000	0,0019
	2017	15,11	9.500.000	0,0016
	2018	158,12	10.000.000	0,0158
	2019	0,60	9.650.000	0,0001

PARAMETRO	ANNO	EMISSIONE ANNUA [kg]	PRODUZIONE [m ²]	FATTORI DI EMISSIONE [g/m ²]
	2020	0,00	8.500.000	0,0000

Dall'osservazione dei dati riportati nella tabella, confrontando i risultati relativi al 2020 con quelli relativi al precedente anno 2019, si evidenzia quanto segue:

- **Una diminuzione del fattore di emissione per** Polveri totali, Cromo, Acido cloridrico (HCl), Zinco, Nichel, Manganese, Carbonio Organico Totale (COT), Ossidi di zolfo (SO_x), ossidi di Azoto (NO_x), Stagno, Piombo, Rame, monossido di Carbonio (CO), Composti inorganici contenenti, Antimonio
- **Un aumento del fattore di emissione per** il solo parametro Cobalto

Si sottolinea come i risultati dei monitoraggi siano stati notevolmente influenzati dal fermo impianto causa COVID-19 e dalla mancata ripartenza di alcune linee di produzione.

I prossimi grafici illustrano l'andamento dei fattori di emissione nel periodo 2012 – 2020, così come riportato in Tabella 7.

I primi tre grafici mostrano l'andamento dei fattori di emissione dei metalli, il quarto i fattori di emissione degli Ossidi di zolfo (SO_x), ossidi di Azoto (NO_x), Monossido di carbonio (CO) e delle Polveri Totali. Il quinto ed il sesto grafico mostrano l'andamento dei fattori di emissione per le sostanze inorganiche ed organiche.



Figura 3 - Andamento temporale dei fattori di emissione di Cromo, Manganese, Piombo, Rame e Nichel. Fonte: Elaborazione grafica dei dati in Tabella 8.

La figura 3 mostra una drastica diminuzione del fattore di emissione del Piombo dal 2015 al 2020 ed una riduzione del Nichel dal 2014 al 2020. Il Manganese, il nichel ed il Rame hanno riportato dal 2014 al 2020 un

fattore di emissione relativamente basso (inferiore a $0,001 \text{ g/m}^2$). Il cromo ha evidenziato un lieve incremento nel 2017-2018 e una successiva diminuzione nel 2019 e 2020.

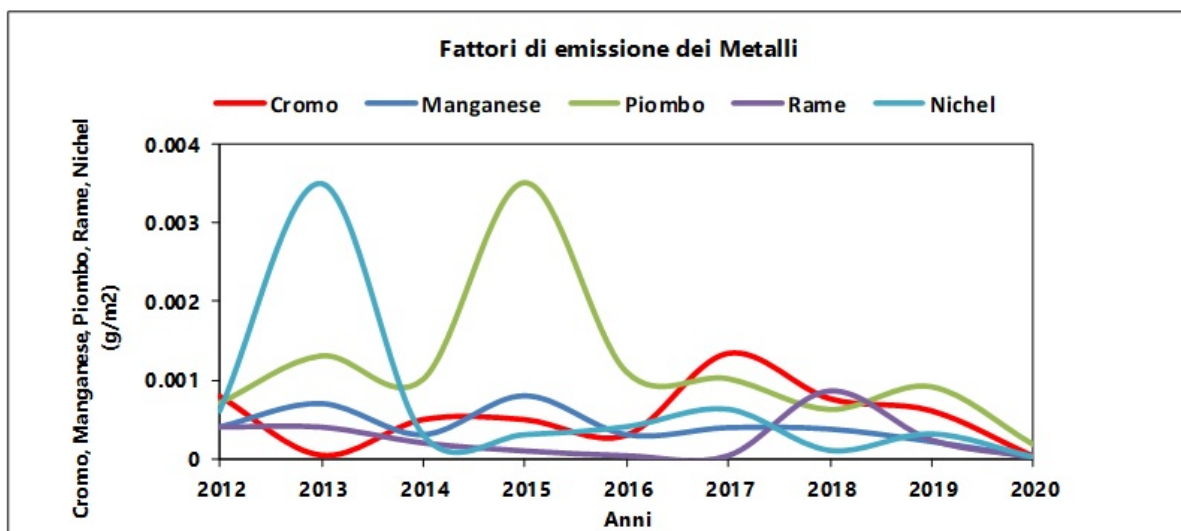

Figura 4 - Andamento temporale dei fattori di emissione di Zinco. Fonte: Elaborazione grafica dei dati in Tabella 7

In Figura 4 si osserva che il trend dello Zinco è stato in diminuzione.

Alla luce del fatto che il parametro SILICIO dall'anno 2016 ha subito un incremento significativo, come comunicato in occasione del report annuale inviato a maggio 2017 relativo all'anno 2016, a partire da giugno 2017, è stato monitorato il parametro SILICE CRISTALLINA con il metodo UNI 10568/97. Nel 2020 è stato adottato il metodo 11768:2020 denominato "Misure alle emissioni – Determinazione della silice libera cristallina nei flussi gassosi convogliati – Metodo per diffrazione a raggi X".

I risultati annuali quindi non possono essere considerati rappresentativi delle effettive emissioni dell'impianto negli anni.

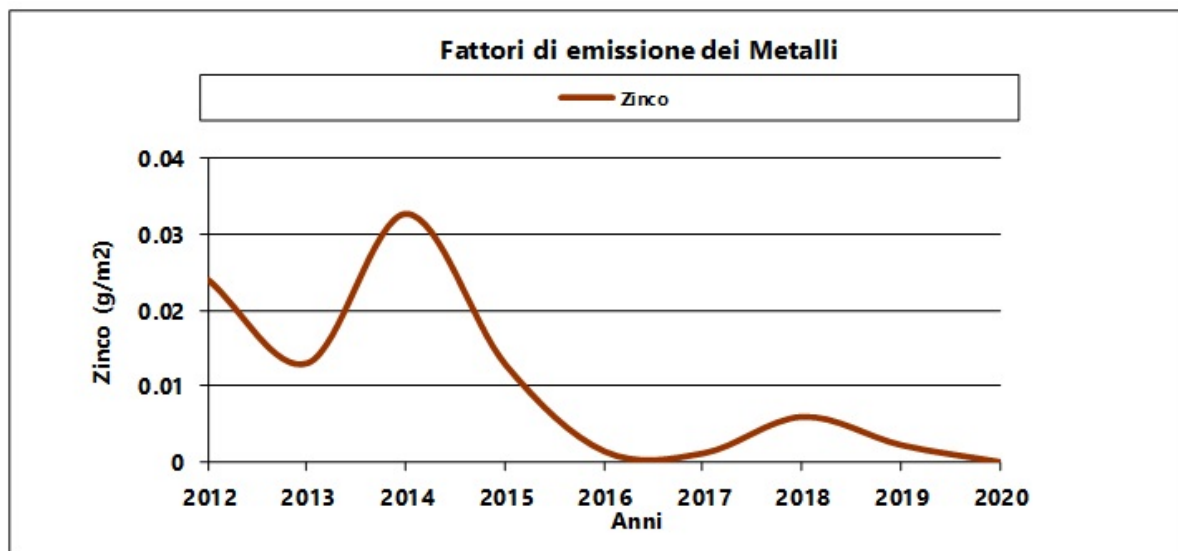

Figura 5 - Andamento temporale dei fattori di emissione dei Metalli. Fonte: Elaborazione grafica dei dati in Tabella 7

L'Antimonio, il Cobalto e lo Stagno, pur mantenendo valori molto bassi, osservano un trend in leggero aumento nel periodo temporale 2012-2019. Si osserva un crollo dei valori nell'anno 2020 per i parametri Stagno ed Antimonio.

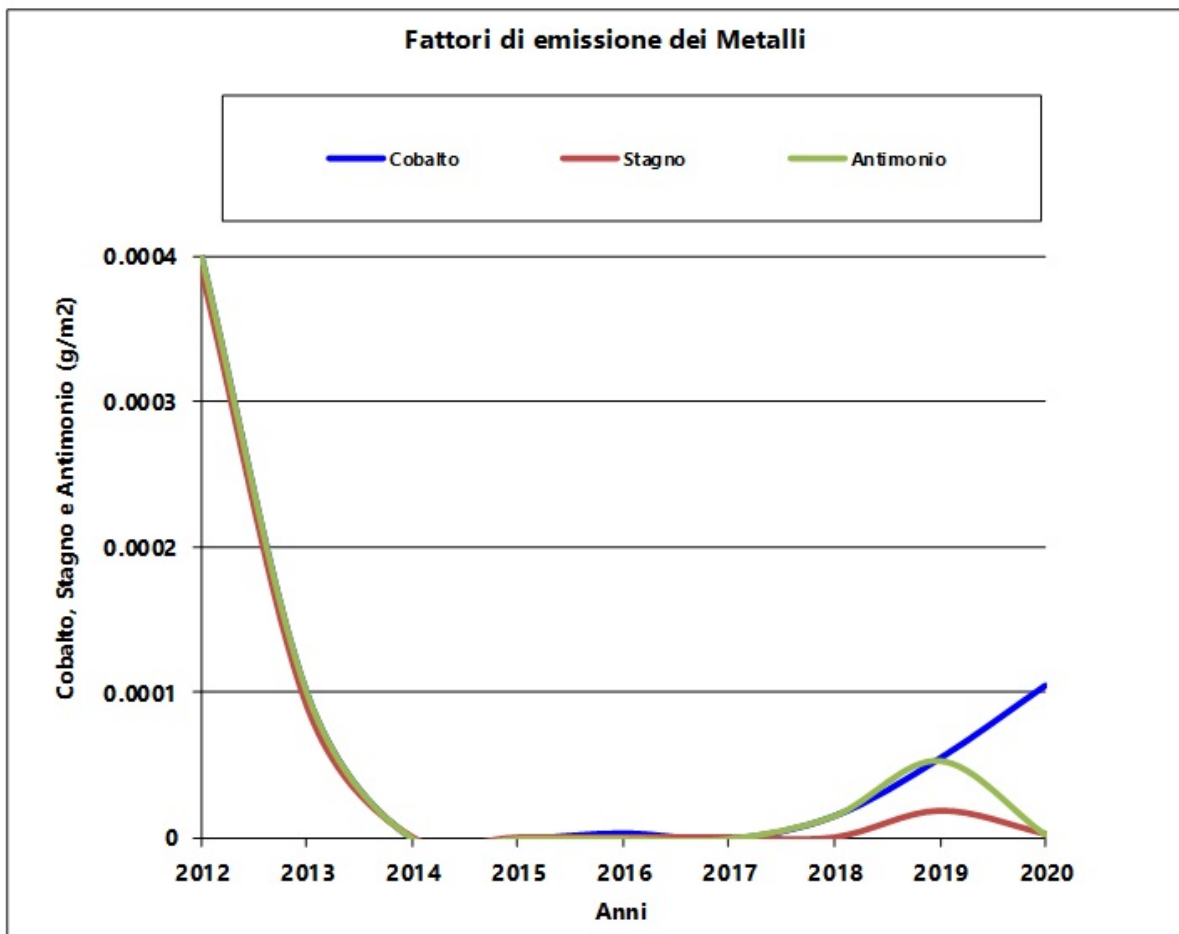

Figura 6 – Andamento temporale dei fattori di emissione per SO_x, NO_x, CO e Polveri Totali. Fonte: elaborazione grafica dei dati in Tabella 7

I fattori di emissione della Figura 6 hanno un trend in diminuzione tra il 2015 ed il 2016. I fattori di emissione di Ossidi di Azoto e Monossido di Carbonio sono aumentati dal 2012, ma mentre il trend degli ossidi di azoto è in chiara diminuzione, nel 2019 i fattori di emissione del monossido di carbonio e degli Ossidi di Zolfo sono aumentati, mentre le Polveri Totali hanno un andamento circa costante. Si osserva un crollo nell'anno 2020.



Figura 7 - Andamento temporale dei fattori di emissione per Fluoro e composti inorganici e acido cloridrico Fonte: elaborazione grafica dei dati in Tabella 7

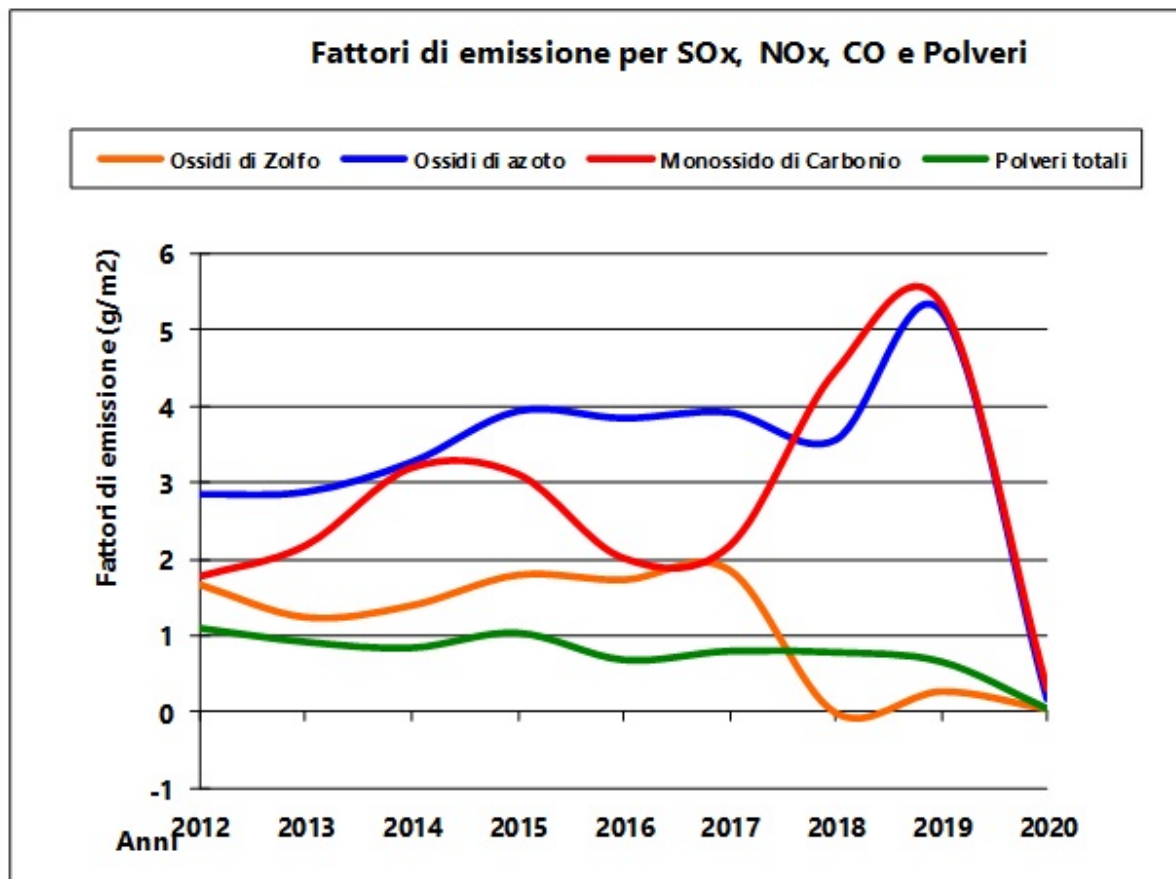

Figura 8 - Andamento temporale dei fattori di emissione per composti organici e aldeidi e fenoli. Fonte: elaborazione grafica dei dati in Tabella 7.

Anche le Figure 7 e 8 mostrano dei trend in diminuzione per i fattori di emissione di sostanze inorganiche ed organiche. In particolare il Fluoro e l'acido cloridrico osservano un trend in diminuzione.

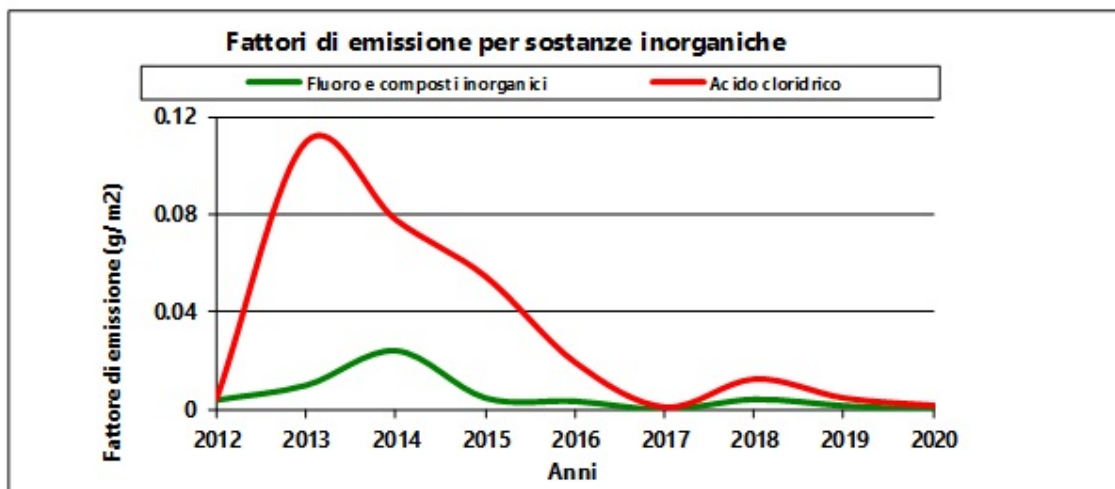
Le Aldeidi ed i Fenoli dopo un brusco aumento osservato nel 2018, si sono mantenuti mantengono a valori ben più bassi rispetto all'anno di partenza fino al 2020.

Il COT presenta un leggero incremento nel 2019 rispetto all'anno precedente ed un crollo nell'anno 2020.

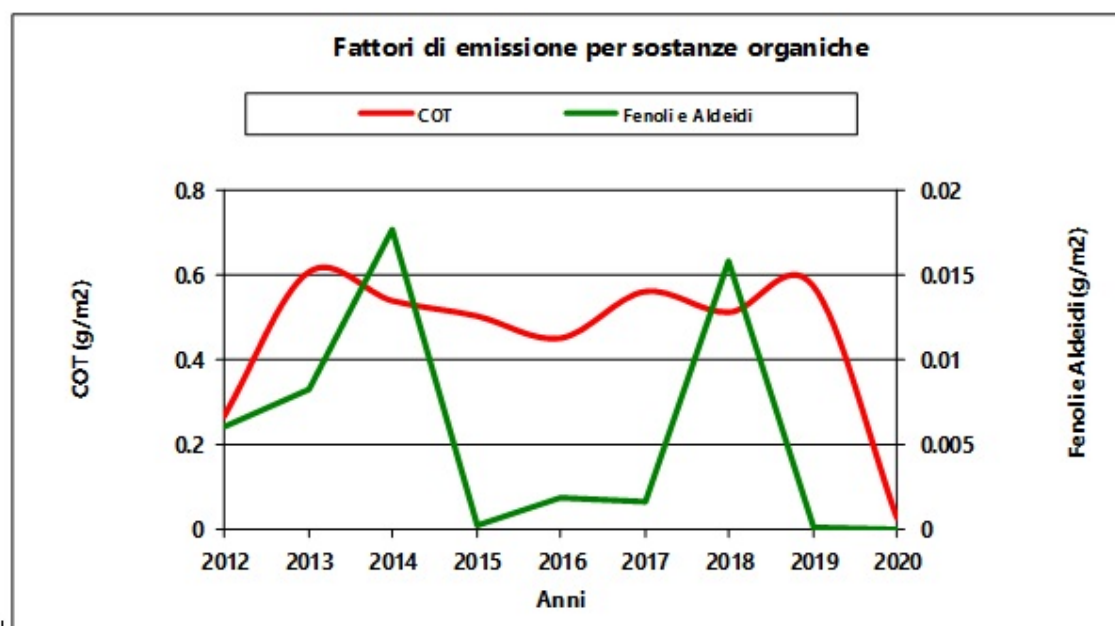
3.3 FATTORI DI EMISSIONE – EMISSIONI DIRETTE E INDIRECTE DI CO₂

Di seguito è riportato il riepilogo delle emissioni di CO₂, sia dirette che indirette. Si rimanda alle Schede di Reporting allegare per il dettaglio del calcolo.

Tabella 8 – Emissioni dirette (Fonte: elaborazione dati dei Verbali di misura SNAM 2012 - 2020)

Emissione complessiva [tCO ₂]		Produzione [m ³]	Fattori di emissione [tCO ₂ /m ³]
<i>Combustibile- Gas Naturale (Metano)</i>			
2012	10.476	8.298.304	0,0013
2013	10.688	7.200.000	0,0015
2014	10.656	7.350.000	0,0014
2015	10.497	8.500.000	0,0012
2016	10.520	9.000.000	0,0012
2017	10.197	9.500.000	0,0011
2018	12.664	10.000.000	0,0013
2019	10.956	9.650.000	0,0011
2020	9.367	8.500.000	0,0011

Tabella 9 – Emissioni dirette provenienti dal processo di lavorazione dell'argilla per gli anni 2015 -2020 (Fonte: elaborazione dati dei consumi di materia prima forniti dalla Granito Forte SpA)

Emissione complessiva [tCO ₂]		Produzione [m ³]	Fattori di emissione [tCO ₂ /m ³]
<i>CO₂ da Processo- Argilla</i>			
2015	1.717	8.500.000	0,0002
2016	2.134	9.000.000	0,0002
2017	2.249	9.500.000	0,0002
2018	1.980	10.000.000	0,0002
2019	1.647	9.650.000	0,0002
2020	1.435	8.500.000	0,0002

Tabella 10 – Emissioni indirette (Fonte: elaborazione dati dei Verbali di misura SNAM 2012 - 2020)

Emissione complessiva [tCO ₂]		Produzione [m ³]	Fattori di emissione [tCO ₂ /m ³]
2012	310	8.298.304	0,00004
2013	352	7.200.000	0,00005
2014	252	7.350.000	0,00003

Emissione complessiva [tCO ₂]		Produzione [m ²]	Fattori di emissione [tCO ₂ /m ²]
2015	452	8.500.000	0,00005
2016	368	9.000.000	0,00004
2017	265	9.500.000	0,00003
2018	254	10.000.000	0,00003
2019	201	9.650.000	0,00002
2020	330	8.500.000	0,00004

Osservando le Tabelle 9, 10 e 11 e la Figura 9 si nota una costanza delle emissioni dirette di CO₂ per m² prodotto legate alla combustione di Combustibile (Metano) e legate alla produzione di argilla, ed un aumento delle emissioni indirette di CO₂ per m² prodotto.



Figura 7 – Andamento temporale del fattore di emissione per emissioni di CO₂, anni 2012-2020. Fonte: elaborazione dati di Tabelle 9 e 11

3.4 FATTORI DI EMISSIONE – RIFIUTI PRODOTTI E SMALTITI

Nella tabella seguente sono riportati i confronti tra i fattori di emissione dell'anno 2020 e quelli degli anni precedenti. Si rimanda alle schede allegate e ai rapporti di prova per il dettaglio delle tipologie di rifiuto, dei monitoraggi effettuati e dei quantitativi smaltiti.

Tabella 11– Fattori di emissione – Rifiuti prodotti e smaltiti

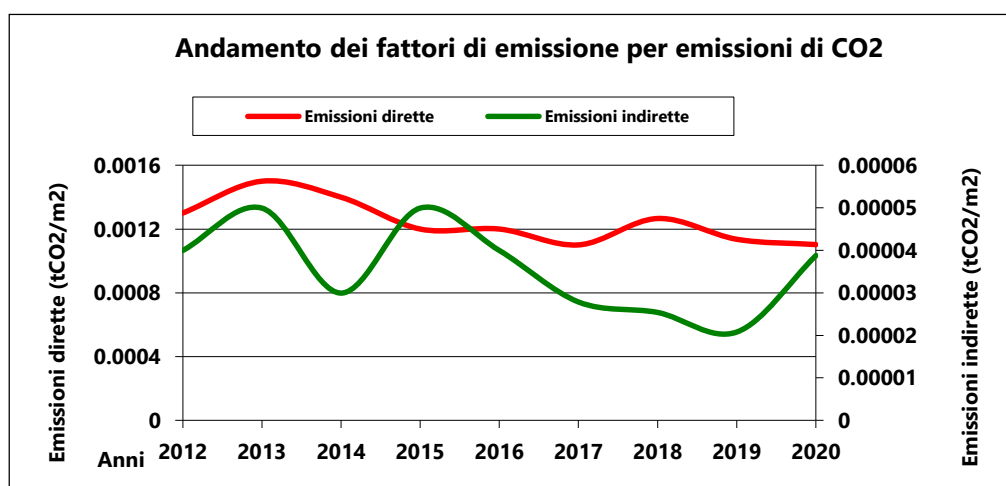
Parametro	Anno	Quantitativo annuo [t]	Produzione [m ²]	Fattori di emissione [kg/m ²]
RIFIUTI NON PERICOLOSI	2012	220,83	8.298.304	0,027
	2013	238,62	7.200.000	0,033
	2014	280,3	7.350.000	0,038
	2015	313,18	8.500.000	0,037
	2016	306,03	9.000.000	0,034
	2017	359,465	9.500.000	0,038
	2018	377,663	10.000.000	0,038
	2019	324,93	9.650.000	0,034
	2020	329,51	8.500.000	0,039
RIFIUTI PERICOLOSI	2012	42,90	8.298.304	0,005
	2013	25,82	7.200.000	0,004
	2014	34,4	7.350.000	0,005
	2015	33,3	8.500.000	0,004
	2016	31	9.000.000	0,003
	2017	38,21	9.500.000	0,004
	2018	25,86	10.000.000	0,003
	2019	26,664	9.650.000	0,003
	2020	20,54	8.500.000	0,002

Dall'osservazione della Tabella 12 per il 2020 si nota un lieve aumento del fattore di emissione per i rifiuti non pericolosi e una diminuzione per i rifiuti pericolosi rispetto ai dati dell'anno precedente.

La ditta effettua il recupero del rifiuto CER 080202, come mostrato nella tabella 12.

Tabella 12 – Rifiuto CER 080202 recuperato

	CER	Descrizione	Stato fisico	Tot [t]
2016	080202	Fanghi acquosi contenenti materiali ceramici	fangoso palabile	10.848,46
2017	080202	Fanghi acquosi contenenti materiali ceramici	fangoso palabile	10.769,00

	CER	Descrizione	Stato fisico	Tot [t]
2018	080202	Fanghi acquosi contenenti materiali ceramici	fangoso palabile	9.934,00
2019	080202	Fanghi acquosi contenenti materiali ceramici	fangoso palabile	4.738,66
2020	080202	Fanghi acquosi contenenti materiali ceramici	fangoso palabile	3.351,32

Nella figura sottostante si nota il trend di diminuzione del fattore di emissione dei rifiuti non pericolosi e pericolosi a partire dal 2014, e che la quantità di rifiuti pericolosi prodotti e smaltiti è sempre stata di un ordine di grandezza inferiore rispetto ai rifiuti non pericolosi.



Figura 10 – Rappresentazione grafica dell'andamento temporale dei fattori di emissione per i rifiuti . Fonte: elaborazione dati Tabella 12.

Figura 8 – Rappresentazione grafica dell'andamento temporale dei fattori di emissione per i rifiuti . Fonte: elaborazione dati Tabella 12.

3.5 SCARICO S1

L'azienda non possiede scarichi di acque di processo, ma esclusivamente uno scarico di acque meteoriche **S1**, nel quale sono inviate le acque meteoriche di copertura del capannone e delle aree pavimentate non a diretto contatto con le materie prime.

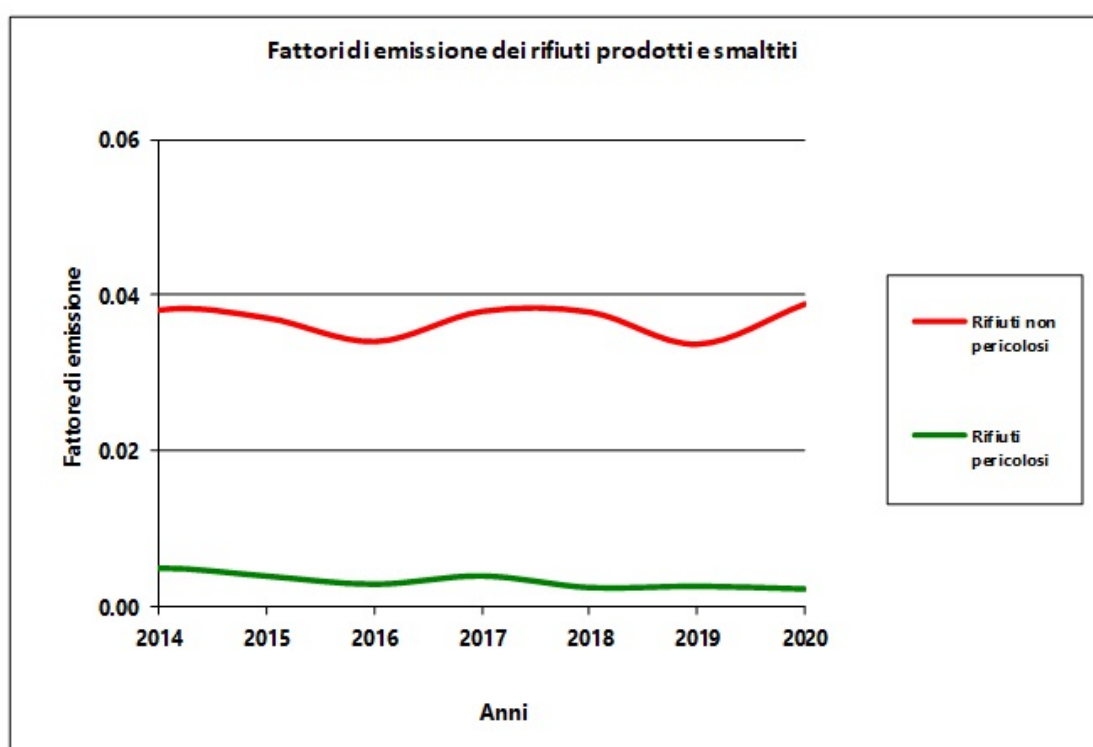
Il recettore finale delle acque di scarico è il *Torrente Anecchia*. Nell'azienda è installato un sistema di raccolta e smaltimento delle acque di prima pioggia, realizzato e messo in opera nell'Agosto 2009, ed inoltre ha a disposizione un impianto di trattamento delle acque.

	Granito Forte S.p.A. Zona Industriale, 7 66050, Fresagrandinaria (CH)	ATTUAZIONE PIANO DI MONITORAGGIO E CONTROLLO Relazione monitoraggi 2020	Pagina 27 di 34
---	---	---	-----------------

In base all'Autorizzazione Integrata Ambientale n. 109/92 del 30/03/2009, art. 8 punto a) comma 1, una volta installato il sistema di raccolta delle acque di prima pioggia, la ditta è stata esonerata dall'eseguire il monitoraggio dello scarico S1.

Nella nuova autorizzazione del 2017 non sono previsti monitoraggi delle acque di scarico.

3.6 ACQUE DI FALDA E TERRENI

Nel corso del 2018 sono stati realizzati n. tre sondaggi attrezzati a piezometri.

Il monitoraggio delle acque di falda è programmato per il 2021.

3.7 INQUINAMENTO ACUSTICO ESTERNO

L'impianto della Granito Forte S.p.A. di Fresagrandinaria (CH) si trova in un'area prevalentemente industriale. L'area di pertinenza in oggetto risulta, date le caratteristiche delle zone circostanti e delle attività in esse presenti, nonché della densità abitativa dei lotti circostanti, appartenere alla Classe VI – “*Area esclusivamente industriale*”.

Non avendo il Comune di Fresagrandinaria provveduto alla zonizzazione acustica del territorio, secondo la Legge n. 447 del 26 ottobre 1995, il sito risulta essere ascritto alla zona generica “*area esclusivamente industriale*” definita nel DPCM 1° Marzo 1991, con un limite di accettabilità pari a 70 dBA (notturni e diurni).

L'ultimo monitoraggio con frequenza biennale secondo le prescrizioni AIA è stato effettuato a Marzo 2016.

Tale monitoraggio ha restituito valori di rumore ambientale $L_{Aeq,Tr}$ inferiori, per tutte le postazioni indagate, al livello massimo ammesso dal DPCM 1° Marzo 1991, art. 6, sia nel periodo diurno, sia in quello notturno. Il valore limite del criterio differenziale applicato risulta rispettato sia nel periodo diurno, sia in quello notturno.

Da piano di monitoraggio le nuove misure fonometriche di collaudo previste per il 2018 sono state riprogrammate per il 2021, in quanto nel corso del 2018 e del 2019 non tutti gli impianti sono stati attivi e nel 2020 la Ditta ha avuto la sospensione delle attività nel periodo aprile-giugno a causa dell'emergenza da COVID-19.



4. MIGLIORI TECNICHE DISPONIBILI

Le principali migliori tecniche disponibili di settore applicabili sono le seguenti:

- ❑ “Reference Document on Best Available Techniques in the **Ceramic Manufacturing Industry** August 2007”
- ❑ MTD DI SETTORE Decreto Ministeriale del 29/01/2007

La Granito Forte S.p.A. adotta già da tempo le migliori tecniche disponibili per l'impianto esistente e per le modifiche già proposte negli anni passati.

L'autorizzazione della Granito Forte è stata rilasciata in conformità con le Bref e con le MTD di settore.

In merito ai consumi idrici, energetici e di materie prime i consumi specifici sono in linea con le MTD di cui al DM 29/01/2007. Tali prestazioni sono garantite

- per i consumi idrici, dal recupero di tutte le acque utilizzate per il processo e l'assenza quindi di scarichi idrici di processo.
- per i consumi energetici, dall'ottimizzazione del recupero dell'aria calda proveniente dai motori di cogenerazione negli atomizzatori e negli essiccatoi, mentre per i forni, viene recuperata l'aria esausta nella fase di preriscaldamento.

In merito alle emissioni in atmosfera dell'impianto l'azienda ha già previsto sistemi di abbattimento che permettono di raggiungere i livelli previsti dalle BAT (Filtri a maniche e cicloni a umido).

Si tenga presente che negli atomizzatori l'azienda ha adottato l'utilizzo dei cicloni ad umido per permettere il recupero delle acque di processo.

Per quanto attiene i rifiuti, l'azienda non produce i rifiuti da processo, in quanto tutti gli scarti di processo sia crudi che cotti vengono rimacinati e reimmessi nel ciclo produttivo. I rifiuti prodotti sono quelli dovuti a imballaggi e alle manutenzioni.

Al fine di migliorare ulteriormente i consumi idrici l'azienda nel 2015 ha realizzato la seconda vasca di raccolta delle acque di prima pioggia, ottimizzando in questo modo il consumo idrico.

Confrontando i valori dello stabilimento con i valori di riferimento contenuti nel documento sulle MTD di cui al DM 29/01/2007 si evince l'allineamento delle prestazioni dello stabilimento alle MTD stesse.



Tabella 13

	Valori stabilimento 2020	Valori di riferimento MTD
Consumi idrici ed energetici		
Fabbisogno idrico (m ³ /1000m ²)	5,647	14 – 30
Consumi energetici (GJ/t)	2,237	6,37
Fattori di emissione		
Composti del FLUORO (g/m ²)	--	0,6
Materiale particellato (g/m ²)	0,0352	7,5
Composti del PIOMBO (g/m ²)	0,0002	0,05

Si ritiene che a seguito della modifica i consumi specifici e i fattori di emissione specifici possano conservare gli stessi rapporti.



5. MODIFICHE, MIGLIORAMENTI E MANUTENZIONE DELL'IMPIANTO

5.1 EVENTUALI MODIFICHE NON SOSTANZIALI APPORTATE ALL'IMPIANTO ED ALL'ATTIVITÀ

In data 17/04/2018 è stata comunicata la variante non sostanziale del AIA n. DPC025/223 del 17/11/2017 - Ditta Granito Forte S.p.A. - Comunicazione variazione layout area stoccaggio rifiuti.

La variante è stata attuata nel corso dell'anno 2018.

In data 17 luglio 2018 è stata presentata variante non sostanziale: "D.Lgs. 152/06 e ss.mm.ii. – Autorizzazione Integrata Ambientale N. DPC025/223 del 17/11/2017 – Ditta Granito Forte S.p.A. – Comunicazione di variante non sostanziale" relativamente al QRE delle emissioni in atmosfera e al piano di monitoraggio.

La variante è stata attuata nel corso dell'anno 2018.

Nel 2019 non sono state effettuate modifiche.

Nel 2020 la Ditta, ad integrazione del PROVVEDIMENTO AIA n. DPC 025/223 del 17/11/2017 è in possesso del PROVVEDIMENTO AIA n. DPC 025/135 del 28/05/2020 con ulteriori prescrizioni su: Gestione Materie Prime, Gestione dell'impianto in condizioni diverse da quelle di normale esercizio a applicazione delle MTD (Migliori Tecniche Disponibili).

5.2 EVENTUALI INTERVENTI DI MIGLIORAMENTO ATTUATI O PROGRAMMATI PER L'ESERCIZIO SUCCESSIVO

Al fine di conservare le attuali quote di mercato, considerata la grave e perdurante crisi che interessa il settore legato all'edilizia, è indispensabile che l'azienda possa offrire nuovi prodotti, sia per dimensioni che per formati. Sono previsti ulteriori interventi di miglioramento con l'introduzione di:

- *nuove tettoie per la protezione delle aree di stoccaggio delle materie prime in prossimità dell'area di ingresso delle materie prime.*

Gli ulteriori adempimenti previsti dall'AIA n. DPC 025/223 del 17/11/2017 con successiva integrazione di cui al PROVVEDIMENTO AIA n. DPC 025/135 del 28/05/2020 saranno attuati con comunicazioni specifiche e secondo quanto previsto dai cronoprogrammi stabiliti.

5.3 MANUTENZIONE E TARATURA

Nel 2020 è stato seguito un programma di manutenzione per gli impianti di abbattimento del reparto pulizia pneumatica (E6), del reparto macinazione (E7-E8 ed E14), degli atomizzatori (E9-E62), del reparto pressatura (E13 ed E22), per gli impianti di abbattimento relativi ai nuovi camini (E61, E63), e delle linee di smaltatura (E17 ed E29) e della linea 6 (E49, E50, E51).

Si rimanda all'**Allegato 3** per la consultazione delle copie dei registri di manutenzione.

Si è provveduto ad effettuare le manutenzioni del sistema di trattamento delle acque di prima pioggia e dei nebulizzatori in uso presso le aree di stoccaggio.

Nella tabella seguente sono riportate le modalità previste per la manutenzione e la taratura degli strumenti di monitoraggio in continuo.

Tabella 14 – Caratteristiche della manutenzione e della taratura degli strumenti di monitoraggio

Sistema di misura	Metodo di taratura	Frequenza di taratura	Metodo di verifica	Frequenza di verifica	Modalità di registrazione e trasmissione dati
Misuratore di portata gas metano	Come da contratto di fornitura	Biennale	Come da contratto di fornitura	Semestrale	Archivio impianto
Misuratore di portata acque di pozzo	Indicato sul manuale d'uso	Triennale	Indicato sul manuale d'uso	Annuale	Archivio impianto
Nuovo contatore acqua da derivazione industriale	Indicato sul manuale d'uso	Triennale	Indicato sul manuale d'uso	Annuale	Archivio impianto



6. CONCLUSIONI

La Granito Forte S.p.A., relativamente all'anno 2020, ha provveduto al monitoraggio e controllo dell'impianto, così come previsto dall'Autorizzazione Integrata Ambientale AIA n. DPC 025/223 del 17/11/2017 con successiva integrazione di cui al PROVVEDIMENTO AIA n. DPC 025/135 del 28/05/2020 rilasciata dalla Regione Abruzzo.



ELENCO ALLEGATI

- Allegato 1 – Schede di reporting
- Allegato 2 – Rapporti di Prova relativi ai monitoraggi effettuati:

Emissioni convogliate in atmosfera: Rapporti di Prova Laser Lab srl n. EVPROJECT-20-001500; EVPROJECT-20-001507; EVPROJECT-20-033790; EVPROJECT-20-033791; EVPROJECT-20-001488; EVPROJECT-20-020511; EVPROJECT-20-001490; EVPROJECT-20-001491; EVPROJECT-20-32010; EVPROJECT-20-025360; EVPROJECT-20-001492; EVPROJECT-20-001494; EVPROJECT-20-001495; EVPROJECT-20-20513; EVPROJECT-20-25361; EVPROJECT-20-032011; EVPROJECT-20-032012; EVPROJECT-20-11323; EVPROJECT-20-25362; EVPROJECT-20-001498; EVPROJECT-20-001499; EVPROJECT-20-001502; EVPROJECT-20-20516; EVPROJECT-20-25363; EVPROJECT-20-32013; EVPROJECT-20-001504; EVPROJECT-20-001505; EVPROJECT-20-001506; EVPROJECT-20-001563; EVPROJECT-20-20518; EVPROJECT-20-32014; EVPROJECT-20-001564; EVPROJECT-20-001565; EVPROJECT-20-001566; EVPROJECT-20-020519; EVPROJECT-20-25365

Rifiuti: Rapporti di Prova Laser Lab srl n. Rapporto di Prova n° EV-19-025804-185102; Rapporto di Prova n° EV-19-025804-185111; Rapporto di Prova n° EV-19-025804-185099; Rapporto di Prova n° EV-19-025804-185095; Rapporto di Prova n° EV-19-025804-185096; Rapporto di Prova n° EV-19-025804-185081; Rapporto di Prova n° EV-19-025804-185082; Rapporto di Prova n° EV-19-025804-185085; Rapporto di Prova n° EV-19-025804-185088; Rapporto di Prova n° EV-19-025804-185093; Rapporto di Prova n° EV-19-025804-185094; Rapporto di Prova n° EV-19-025804-185079; Rapporto di Prova n° EV-19-025804-185098; Rapporto di Prova n° EV-19-025804-185078; Rapporto di Prova n° EV-19-025804-185107 ; Rapporto di Prova n° EV-20-002320-017166

- Allegato 3 – Copia dei registri delle manutenzioni
- Allegato A – Prospetti riassuntivi adempimento PMC