

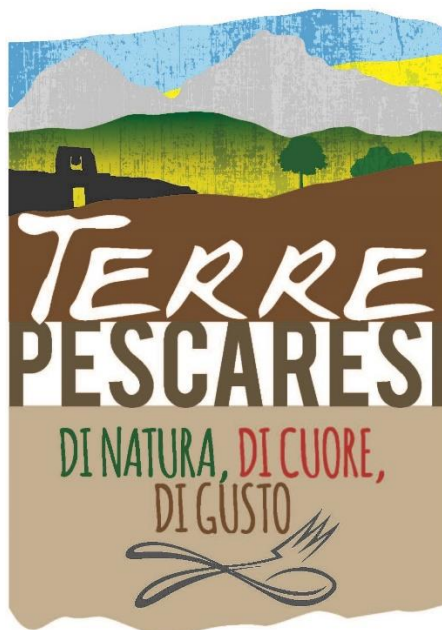

COMPLEMENTO SVILUPPO RURALE ABRUZZO (CSR) 2023-2027
Intervento SRG06 – Attuazione delle Strategie di Sviluppo Locale - LEADER



Strategia di Sviluppo Locale SSL 2023 - 2027

Nome del GAL
GAL Terre Pescaresi

Titolo della Strategia di Sviluppo Locale (SSL)
Terre Pescaresi: Comunità intelligenti in movimento

Ambito Territoriale di riferimento (di cui alla DGR 491/2022)
Area Pescarese

Sommario

1.	Descrizione dell'area del GAL	3
1.1	Elenco dei Comuni e popolazione ricompresi nell'area Pescaresese interessata dalla Strategia di Sviluppo Locale.....	3
1.2	Descrizione territorio GAL - dati e analisi.....	4
1.3	Contesto socio-demografico, economico, ambientale, qualità della vita e quantificazione del tasso di spopolamento.....	8
1.3.1	Andamento della struttura demografica del territorio.....	8
1.3.2	Contesto economico, ambientale, qualità della vita.....	12
1.3.3	Agricoltura allevamento ed attività di trasformazione agricola.....	15
1.3.4	Produzioni di qualità e prodotti agroalimentari tradizionali.....	18
1.3.5	Attività di filiera e prodotto	20
1.3.6	Forestazione.....	21
1.3.7	Turismo.....	24
1.3.8	La Strategia Nazionale Aree Interne Valfino Vestina	31
1.4	Analisi Swot e individuazione delle esigenze derivanti dai dati di contesto (fabbisogni).....	32
2.	Caratteristiche del partenariato proponente e coinvolgimento della comunità locale	34
2.1	Descrizione dell'attività di animazione: coinvolgimento della comunità locale all'elaborazione della Strategia e nella individuazione delle esigenze prioritarie con indicazione specifica del numero di incontri, del numero delle iniziative di promozione e del numero di social media coinvolti e dei risultati raggiunti.	34
2.2	Il partenariato proponente (composizione e relativa incidenza sul capitale sociale della compagine del GAL) all'atto della presentazione dell'istanza distinto secondo le seguenti categorie:.....	35
3.	Descrizione della strategia, degli obiettivi da raggiungere e degli ambiti tematici prescelti.....	38
3.1	Descrizione generale della Strategia.....	38
3.2	Ambito tematico prioritario e ambito tematico secondario correlato, articolati per Obiettivi individuati dalla SSL.....	42
3.3	Complementarietà e sinergie con altre politiche attive nel relativo Ambito Territoriale, nonché con i pertinenti interventi del CSR.....	42
4.	Piano d'Azione.....	45
4.1	Azioni previste per il Sotto intervento A (escluso i progetti di cooperazione)	46
	SRG06-A1 Sviluppo della Filiera Turistica delle Terre Pescaresesi.....	46
	SRG06-A2 sistemi del cibo, filiere e mercati locali.....	49
	SRG06-A3 Promozione delle filiere multisettoriali	52
	SRG06-A4 Investimenti in infrastrutture per lo sviluppo socioeconomico.....	54
	SRG06-A5 Investimenti produttivi agricoli per la competitività delle aziende agricole.....	57
4.2	Descrizione delle azioni previste per il Sotto intervento B	59
	SRG06-B.1.1 Gestione.....	59
	SRG06-B.2.1 Animazione e comunicazione.....	60
4.3	Cooperazione.....	61
	SRG06-A.COOP.1 Terre D'Abruzzo	61
	SRG06-A.COOP.2 Collezione Natura	63
5.	Piano Finanziario.....	65
5.1	Sotto intervento A (<i>inclusi progetti di cooperazione</i>)	65
5.2	Sotto intervento B.....	65
6.	Cronoprogramma.....	66
6.1	Cronoprogramma Azioni previste dal Piano d'Azione	66
6.2	Cronoprogramma bandi per annualità per soggetti terzi.....	67
7.	Modalità di gestione e funzionamento del GAL.....	68
7.1	Caratteristiche e composizione dell'organo decisionale (CdA).....	68
7.2	Caratteristiche e esperienza della Struttura tecnica (organigramma, compiti e funzioni)	68

1. Descrizione dell'area del GAL

1.1 Elenco dei Comuni e popolazione ricompresi nell'area Pescara interessata dalla Strategia di Sviluppo Locale

Le Terre Pescaraesi rappresentano il territorio rurale della provincia di Pescara, 44 comuni contigui in aree C e D che si estendono su una superficie di 1.172,39 kmq ed ospitano una popolazione di 140.388 abitanti.

Tabella 1: elenco dei comuni ricompresi in area GAL

Denominazione Comune	Classificazione zona/area	Superficie totale (Km ²)	Popolazione residente al 01 gennaio 2023	Densità abitativa (abitanti per Km ²)
Abbateggio	D	15,40	359	23,31
Alanno	D	32,53	3377	103,82
Bolognano	D	16,96	1002	59,09
Brittoli	D	15,99	258	16,14
Bussi sul Tirino	D	25,91	2264	87,37
Cappelle sul Tavo	C	5,41	3987	736,59
Caramanico Terme	D	84,99	1779	20,93
Carpineto della Nora	D	24,08	536	22,26
Castiglione a Casauria	D	16,57	701	42,29
Catignano	D	17,03	1227	72,07
Cepagatti	C	30,82	10946	355,18
Città Sant'Angelo	C	62,02	14795	238,54
Civitaquana	D	21,88	1146	52,38
Civitella Casanova	D	31,10	1568	50,42
Collecervino	C	31,99	5933	185,49
Corvara	D	13,73	210	15,29
Cugnoli	D	15,96	1336	83,70
Elice	C	14,31	1616	112,93
Farindola	D	45,47	1348	29,64
Lettomanoppello	D	15,07	2693	178,69
Loreto Aprutino	D	59,50	7140	120,00
Manoppello	D	39,26	6751	171,94
Montebello di Bertona	D	21,50	860	40,00
Moscufo	C	20,26	3091	152,59
Nocciano	D	13,76	1693	123,02
Penne	D	91,20	11165	122,43
Pescosansonesco	D	18,35	461	25,13
Pianella	C	47,05	8472	180,07
Picciano	D	7,56	1277	168,96
Pietranico	D	14,77	439	29,72
Popoli	D	35,04	4713	134,50
Roccamorice	D	25,06	878	35,04
Rosciano	D	27,79	4049	145,67
Salle	D	21,80	268	12,29
Sant'Eufemia a Maiella	D	40,42	259	6,41
San Valentino in Abruzzo Citeriore	D	16,40	1833	111,79
Scafa	D	10,34	3488	337,30
Serramonacesca	D	23,89	506	21,18
Spoltore	C	37,01	19012	513,64
Tocco da Casauria	D	29,67	2400	80,89
Torre de' Passeri	D	5,92	2834	478,89
Turrivalignani	D	6,11	780	127,61
Vicoli	D	9,33	381	40,84
Villa Celiera	D	13,18	557	42,25
Totale GAL Terre Pescaraesi		1.172,39	140.388	119,74

Fonte: nostra elaborazione su dati Istat e regione Abruzzo

1.2 Descrizione territorio GAL - dati e analisi

Come si evince dalla successiva Tabella 2, dei 44 comuni in area GAL 8 ricadono in area C (Aree rurali intermedie) e rappresentano il 21,23% del territorio dove risiede il 48,33% della popolazione. La densità abitativa per le Aree classificate C è di 272,64 abitanti per km². Tutti gli altri comuni sono classificati in area D (Aree rurali con problemi di sviluppo). La superficie occupata da questi comuni è il 78,77% del totale a fronte di una popolazione che rappresenta il 51,67% del totale ed un indice di densità abitativa di 78,54 abitanti per km².

Tabella 2: comuni ricompresi in area C e D per superficie totale popolazione residente e densità abitativa

Comuni classificati in zona/area	Superficie totale (Km ²)	%	Popolazione residente al 01 gennaio 2023	%	Densità abitativa (abitanti per Km ²)
C	248,87	21,23%	67.852	48,33%	272,64
D	923,52	78,77%	72.536	51,67%	78,54
Totale area GAL	1.172,39		140.388		119,74

Fonte: nostra elaborazione su dati Istat e regione Abruzzo

Le Terre Pescara si caratterizzano per la natura geomorfologica e geografica dei territori che la compongono. Imponenti si presentano i gruppi montuosi del Gran Sasso d'Italia e della Majella, custodi di ambienti naturali popolati da persone, animali selvatici e meraviglie vegetali uniche: parchi e riserve naturali ospitano fiumi, valli, laghi, grotte, sorgenti d'acqua dolce, piccole cascate e altipiani, specie vegetali e animali, creando un habitat naturale protetto a salvaguardia della biodiversità. Tra mare e montagne si apprezza un'ampia e verde area rurale, caratterizzata da colline e ordinate pianure. La campagna abruzzese, coltivata con sapienza nel rispetto della biodiversità e del territorio, offre scorci di paesaggi rurali caratterizzati da forme e colori suggestivi. Sono la vite, l'olivo, i campi di grano, le piante da frutta, le coltivazioni di verdure ed ortaggi a disegnare i tratti rurali delle colline pescaresi. Altri elementi caratterizzanti del territorio rurale sono gli estesi boschi e formazioni di roccia calcarea, i calanchi.

La risorsa naturalistica e paesaggistica risulta largamente prevalente nell'ambito delle caratteristiche territoriali del GAL. le zone urbanizzate occupano il 5% del territorio (localizzate principalmente nell'area di collina e pianura), le aree agricole il 75% della superficie territoriale (localizzate principalmente nelle aree di collina, pianura e pedemontane), le aree naturali boscate e ambienti semi naturali il 20% del territorio (localizzate principalmente nelle aree montane).

Tabella 3: comuni GAL in area protetta e con aree SIC sul proprio territorio

Comuni	Aree naturali protette		
	Parco Nazionale Gran Sasso Monti della Laga	Parco Nazionale della Maiella	SIC
Abbateggio		X	X
Alanno			X
Bolognano		X	X
Brittoli	X		
Bussi sul Tirino	X		X
Caramanico Terme		X	X
Carpineto della Nora	X		X
Castiglione a Casauria	X		X
Civitella Casanova	X		X
Corvara	X		X
Farindola	X		X
Lettomanoppello		X	X
Manoppello		X	X

Comuni	Aree naturali protette		
	Parco Nazionale Gran Sasso Monti della Laga	Parco Nazionale della Maiella	SIC
Montebello di Bertona	X		
Pescosansonesco	X		X
Popoli		X	X
Roccamorice		X	X
San Valentino in Abruzzo Citeriore		X	X
Salle		X	X
Sant'Eufemia a Maiella		X	X
Serramonacesca		X	X
Tocco da Casauria		X	X
Turrivalignani			X
Villa Celiera	X		X

Fonte: regione Abruzzo Direzione Territorio Servizio Aree Protette

Per il territorio, la storia degli ultimi secoli può essere letta nelle storiche abbazie, nelle chiese, nei palazzi e nei suggestivi borghi, centri abitati dove le persone custodiscono saperi e sapori antichi tramandati di generazione in generazione. Biodiversità animale e vegetale, tradizione ed innovazione, qualità e riconoscibilità, caratterizzano le produzioni agroalimentari che sono alla base dell'offerta enogastronomica delle Terre Pescaresi. Vocazione ambientale ma soprattutto turistica legata ai valori della natura, della storia, della cultura, dell'enogastronomia, della tradizione e ospitalità rurale. Le comunità locali, la coesione sociale, i valori identitari ed il senso di appartenenza, il capitale umano, i lavori ispirati dalla ed alla tradizione, il patrimonio ambientale, le risorse storico, architettoniche, artistiche e culturali, rappresentano i drivers su cui fare leva per accelerare lo sviluppo socio-economico di questo territorio.

Il territorio del GAL è geograficamente articolato in tre comprensori con le appartenenze dei comuni così come riportate nella successiva tabella.

Tabella 4: elenco dei comuni ripartiti per comprensorio geografico

Ambito e n. di comuni	Comuni del comprensorio
Colline pescaresi (17)	Alanno, Cappelle sul Tavo, Catignano, Cepagatti, Città Sant'Angelo, Collecervino, Cugnoli, Elice, Loreto Aprutino, Moscufo, Nocciano, Pianella, Picciano, Rosciano, Spoltore, Torre de' Passeri
Maiella (13)	Abbateggio, Bolognano, Caramanico Terme, Lettomanoppello, Manoppello, Popoli Terme, Roccamorice, Salle, Sant'Eufemia a Maiella, San Valentino in Abruzzo Citeriore, Scafa, Serramonacesca, Tocco da Casauria, Turrivalignani
Vestina (14)	Brittoli, Bussi sul Tirino, Carpineto della Nora, Castiglione a Casauria, Civitaquana, Civitella Casanova, Corvara, Farindola, Montebello di Bertona, Penne, Pescosansonesco, Pietranico, Villa Celiera, Vicoli

Tra febbraio ed aprile 2023 è stata svolta un'indagine/studio per approfondire la visione strategica di sviluppo del territorio del GAL Terre Pescaresi proprio in previsione dell'attività di riprogettazione della SSL per il prossimo periodo di programmazione. La ricerca è stata realizzata attraverso la somministrazione di interviste strutturate ai sindaci del territorio ed ai referenti dei progetti di filiera corta e club di prodotto. Partendo dal presupposto che la strategia di Sviluppo locale del GAL Terre Pescaresi ha interessato e continuerà ad interessare due ambiti di intervento, quello del turismo sostenibile e quello delle filiere e dei sistemi delle produzioni tipiche locali, nel corso delle interviste, e con l'obiettivo di acquisire indicazioni puntuali riferite ai sistemi territoriali comunali, ai sindaci è stato chiesto di illustrare innanzitutto quale dei due ambiti fosse più strategico per la propria comunità. Quindi è stato chiesto loro di riferire sugli elementi di debolezza e di forza, sia relativamente al sistema locale del cibo, della filiera agricola e agroalimentare che a quello di offerta socioculturale e turistico ricreativo. Da ultimo, sempre con riferimento ai due ambiti citati, è stato chiesto di indicare le azioni che potrebbero essere promosse per favorire lo sviluppo dei due settori.

Quanto all'ambito dello sviluppo agricolo e della trasformazione dei prodotti, ai referenti dei progetti di filiera corta e club di prodotto è stato chiesto un aggiornamento sullo stato di attuazione dei progetti in corso di realizzazione evidenziando le difficoltà incontrate nel portare avanti gli investimenti nonché i benefici apportati dalle azioni realizzate. Quindi i coordinatori di progetto sono stati chiamati a riflettere e riferire sul modello progettuale (progetto di filiera corta e club di prodotto) adottato dal GAL, a fornire impressioni sulla sua efficacia e a proporre possibili soluzioni a problemi incontrati in corso d'opera.

Con riferimento al territorio ed ai comuni, questa indagine ha analizzato i risultati per i tre ambiti territoriali in cui si articola l'area del GAL, rispettivamente Colline pescaresi, Area Maiella ed Area Vestina. In sintesi, con riferimento all'intero territorio del GAL Terre Pescaresi, riguardo alla strategicità dei due ambiti (Filiera agroalimentari e Turismo/accoglienza), il territorio si presenta come una realtà tutto sommato equilibrata. Le Colline pescaresi si caratterizzano per una forte vocazione agro alimentare in virtù della presenza diffusa di coltivazioni olivicole e viticole con produzioni di elevata qualità già affermate sul mercato nazionale ed internazionale. L'Area Maiella si caratterizza per una vocazione tendenzialmente turistica che mette insieme chi già da tempo pratica l'accoglienza con quelli che, provenendo da tradizioni differenti come l'industria, guardano al turismo per superare la crisi dovuta alla repentina deindustrializzazione (Scafa, Popoli). Il comprensorio vestino si caratterizza per una vocazione equilibrata nella distribuzione dell'importanza attribuita ai due settori dell'agro alimentare e dell'accoglienza.

Le attività in agricoltura, in generale, presentano condizioni di sviluppo e grande consapevolezza della propria forza e delle prospettive importanti nei settori vitivinicolo e olivicolo dove operano grandi aziende strutturate e prestigiose. Di contro è presente, soprattutto nelle aree interne e montane, una larga schiera di micro aziende a gestione familiare che sopravvivono pur nella prospettiva della chiusura per mancanza di subentro. Incominciano a notarsi tuttavia esperimenti di giovani che, con sacrificio, proseguono o avviano nuove attività la cui visione è fatta di produzioni di qualità che, insieme alla multifunzionalità e appoggiandosi su un turismo potenzialmente in crescita, possano garantire un futuro soddisfacente sul territorio.

Il turismo vede al centro cultura, ambiente e paesaggio, risorse di cui il territorio dispone in abbondanza. Su ambiente e paesaggio già molte sono le iniziative di successo rappresentate soprattutto da cooperative di servizi turistici affermate da anni. Il turismo legato alla cultura stenta invece ad affermarsi pur in presenza di emergenza di forte significatività che attirano interesse e visitatori. Quello che tuttavia emerge palese è un modo assolutamente destrutturato di affrontare l'offerta. La mancanza di collaborazione tra operatori, tra enti pubblici e tra operatori ed enti pubblici impedisce di organizzare funzionalmente le molte attrazioni presenti per tradurle in offerte turistiche di cui possa beneficiare l'intero territorio.

Un riferimento generale da parte degli intervistati è stato rivolto alla necessità di stimolare la collaborazione tra i protagonisti dello sviluppo territoriale per superare "*l'isolazionismo egoistico*" nel quale si continua ad operare. C'è chi si è spinto addirittura ad augurarsi la creazione di una "*cabina di regia*".

Volendo fare riferimento alle indicazioni delle esigenze di intervento, la necessità più sentita, e da tutti sottolineata, è quella di mettere in campo attività promozionali di rilievo comprensoriale e di area vasta che siano di supporto sia all'agroalimentare ed alle sue produzioni tipiche che al turismo. In alcuni casi è stato fatto riferimento diretto al GAL come possibile candidato ad assumere il ruolo di regista.

Un secondo tema, generalmente considerato di fondamentale importanza, è quello dello sviluppo della rete dei sentieri e dei percorsi in generale. Forti sollecitazioni sono provenute dai sindaci riguardo la necessità di sviluppare i percorsi ciclo pedonali concentrandosi sull'opportunità di far sì che vadano a toccare, collegandole per tematismo, le differenti emergenze ambientali, storiche e culturali presenti diffusamente sul territorio.

Molta preoccupazione è presente su un tema, quello della percorribilità stradale, al di fuori delle possibilità di intervento del GAL ma molto sentita come elemento di forte criticità per lo sviluppo locale. Direttamente collegato è il tema della carenza di segnaletica turistica sulle strade. Anche questo problema è stato molte volte citato.

Infine, ma estremamente importante, è la sollecitazione a lavorare per accrescere il livello di consapevolezza e di orgoglio dei residenti riguardo alle importanti risorse disponibili sul territorio di cui spesso non ci si rende conto e della potenzialità in termini di offerta turistica che queste rappresentano.

Sotto l'aspetto più generale dell'economia e dei servizi, con riferimento ai numeri che li contraddistinguono, Il

dato di sintesi può essere rappresentato dai “Sistemi locali”¹ che, nel nostro caso, risultano articolati intorno a Chieti, Penne, Pescara e Sulmona, con tre differenti specializzazioni produttive prevalenti.

La successiva tabella 3 mostra come sul territorio del GAL siano stati individuati quattro differenti Sistemi Locali di Specializzazione produttiva.

Tabella 5: sistemi locali per specializzazione produttiva in area GAL e comuni ricompresi

Denominazione Sistema Locale e n. comuni	Gruppo di Specializzazione produttiva prevalente del SL	Comuni facenti parte del Sistema Locale
Chieti (28)	Urbano pluri-specializzato	Abbateggio, Alanno, Bolognano, Brittoli, Caramanico Terme, Carpineto della Nora, Castiglione a Casauria, Catignano, Cepagatti, Civitaquana, Corvara, Cugnoli, Lettomanoppello, Manoppello, Nocciano, Pescosansonesco, Pietranico, Roccamorice, Rosciano, Salle, Sant'Eufemia a Maiella, San Valentino in Abruzzo Citeriore, Scafa, Serramonacesca, Tocco da Casauria, Torre de' Passeri, Turrialignani, Vicoli
Penne (9)	Tessile e abbigliamento	Civitella Casanova, Collecervino, Elice, Farindola, Loreto Aprutino, Montebello di Bertona, Penne, Picciano, Villa Celiera
Pescara (3)	Urbano pluri-specializzato	Moscufo, Pianella, Spoltore
Sulmona (2)	Mezzi di trasporto	Bussi sul Tirino, Popoli

Fonte: elaborazione su dati Istat

Anche se poco rispondenti alla reale articolazione comprensoriale del territorio, il ricorso al database di questi aggregati ci permette di accedere a specifici ed interessanti dataset di dati aggiornati e su base comunale. Utilizzando questi dati Istat, i dati comunali sono stati riaggregati secondo l'articolazione dei comprensori, Colline Pescara, Area Maiella e Area Vestina in funzione dei quali saranno svolte la maggior parte delle considerazioni del successivo paragrafo.

¹ Istat, *Sistemi locali per specializzazione produttiva prevalente, 2015*. I sistemi locali sono luoghi dove si concentra la maggior parte delle attività e degli spostamenti quotidiani delle persone e dei soggetti economici

1.3 Contesto socio-demografico, economico, ambientale, qualità della vita e quantificazione del tasso di spopolamento

1.3.1 Andamento della struttura demografica del territorio

La dinamica demografica è l'indicatore sintetico più espressivo del benessere e delle potenzialità di sviluppo territoriale. Un sistema economico vivace attrae popolazione mentre si assiste a fenomeni di perdita di popolazione in presenza di debole capacità produttiva, esaurimento di risorse o isolamento. Sul territorio del GAL si assiste in generale ad un progressivo fenomeno di invecchiamento della popolazione soprattutto nelle aree interne, seppure ad un tasso di crescita che pare rallentare.

Tabella 6: comuni area GAL per Comprensorio, zonizzazione ed andamento della popolazione 2002 - 2023

Comune	Comprensorio	Zonizzazione	Totale popolazione		
			2.002	2.012	2.023
ABBATEGGIO	Maiella	D	422	440	359
ALANNO	Colline Pescaresi	D	3.737	3.614	3377
BOLOGNANO	Maiella	D	1.267	1.175	1002
BRITTOLI	Vestino	D	413	343	258
BUSSI SUL TIRINO	Vestino	D	2.984	2.674	2264
CAPPELLE SUL TAVO	Colline Pescaresi	C	3.723	3.968	3987
CARAMANICO TERME	Colline Pescaresi	D	2.117	2.027	1779
CARPINETO DELLA NORA	Vestino	D	732	687	536
CASTIGLIONE A CASAURIA	Vestino	D	885	885	701
CATIGNANO	Colline Pescaresi	D	1.535	1.456	1227
CEPAGATTI	Colline Pescaresi	C	9.080	10.581	10946
CITTA' SANT'ANGELO	Colline Pescaresi	C	12.019	14.641	14795
CIVITAQUANA	Vestino	D	1.387	1.331	1146
CIVITELLA CASANOVA	Vestino	D	2.043	1.884	1568
COLLECORVINO	Colline Pescaresi	C	5.387	6.003	5933
CORVARA	Vestino	D	285	281	210
CUGNOLI	Colline Pescaresi	D	1.669	1.612	1336
ELICE	Colline Pescaresi	C	1.727	1.733	1616
FARINDOLA	Vestino	D	1.798	1.605	1348
LETTOMANOPPELLO	Maiella	D	3.076	3.036	2693
LORETO APRUTINO	Colline Pescaresi	D	7.610	7.675	7140
MANOPPELLO	Maiella	D	5.636	7.071	6751
MONTEBELLO DI BERTONA	Vestino	D	1.112	1.025	860
MOSCUFO	Colline Pescaresi	C	3.177	3.281	3091
NOCCIANO	Colline Pescaresi	D	1.685	1.832	1693
PENNE	Vestino	D	12.484	12.730	11165
PESCOSANSONESCO	Vestino	D	556	534	461
PIANELLA	Colline Pescaresi	C	7.522	8.490	8472
PICCIANO	Colline Pescaresi	D	1.351	1.349	1277
PIETRANICO	Vestino	D	608	517	439
POPOLI	Maiella	D	5.561	5.478	4713
ROCCAMORICE	Maiella	D	993	1.012	878
ROSCIANO	Colline Pescaresi	D	3.105	3.725	4049
SALLE	Maiella	D	304	317	268
SANT'EUFEMIA A MAIELLA	Maiella	D	363	304	259
SAN VALENTINO IN ABRUZZO CIT.	Maiella	D	1.961	1.952	1833

Comune	Comprensorio	Zonizzazione	Totale popolazione		
			2.002	2.012	2.023
SCAFA	Maiella	D	3.992	3.872	3488
SERRAMONACESCA	Maiella	D	614	606	506
SPOLTORE	Colline Pescaresi	C	15.423	18.791	19012
TOCCO DA CASORIA	Maiella	D	2.764	2.746	2400
TORRE DE' PASSERI	Colline Pescaresi	D	3.149	3.199	2834
TURRIVALIGNANI	Maiella	D	851	868	780
VICOLI	Vestino	D	446	399	381
VILLA CELIERA	Vestino	D	884	744	557
TOTALE AREA GAL TERRE PESCARESI			138.437	148.493	140.388
TOTALE PROVINCIA DI PESCARA			295.730	321.369	312.320
TOTALE REGIONE ABRUZZO			1.262.257	1.331.671	1.269.860

Fonte: elaborazione su dati Istat

La tendenza generale nell'arco temporale (2002 – 2023) dell'andamento della popolazione ricalca fedelmente quanto accade sia in area GAL che in Provincia e Regione. In tutti e tre i casi, infatti, si registra una crescita della popolazione residente nel periodo 2002 – 2012 che, nel decennio successivo decresce per attestarsi su valori comunque superiori a quelli di partenza. Relativamente alla presenza di stranieri in provincia di Pescara, la tendenza in crescita rispecchia fedelmente quella regionale con una crescita costante nei tre successivi decenni.

Tabella 7: popolazione straniera residente in Provincia di Pescara e Regione Abruzzo. Periodo 2001-2023

	Incidenza della popolazione residente straniera sul totale della popolazione								
	2001			2011			2023		
	Totale	Stranieri	%	Totale	Stranieri	%	Totale	Stranieri	%
Provincia di Pescara	295.481	5.884	1,99%	314.661	13.677	4,35%	312.320	16.235	5,20%
Regione Abruzzo	1.262.392	35.556	2,82%	1.307.309	68.091	5,21%	1.269.860	80.963	6,38%

Fonte: nostra elaborazione su dati Istat

È evidente come, essendoci una tendenza in continua crescita della presenza di stranieri tra 2001 e 2023, il calo registrato nel decennio 2011 – 2023 è imputabile ai residenti italiani, probabilmente per un duplice ordine di motivi: l'emigrazione ed il basso tasso di natalità. Quanto alla situazione dei singoli comuni, sono in cinque ad avere una crescita costante di residenti nei tre decenni, Cappelle Sul Tavo, Città Sant'Angelo, Pianella, Rosciano e Spoltore. Gli altri, in minima parte mantengono parzialmente invariati i numeri. Il resto dei comuni presenta numeri di popolazione residente in forte calo, in più casi a due cifre, soprattutto nelle aree interne D cui si accompagna un peggioramento degli indici di vecchiaia e dipendenza.

Il territorio del GAL nel suo complesso, tra 2002 e 2023 mantiene sostanzialmente invariato il numero di residenti con un aumento contenuto dell'1,41%. In Provincia l'aumento è più sostenuto 5,61% a fronte di un lievissimo incremento (0,6%) fatto registrare dalla Regione.

Considerando il Tasso di spopolamento inteso come la variazione percentuale negativa della popolazione, (popolazione a inizio periodo – popolazione a fine periodo) / popolazione iniziale), la successiva tabella mostra la situazione del territorio del GAL Terre Pescaresi raffrontato ai valori di Provincia e Regione.

Tabella 8: Tasso di spopolamento in area GAL e raffronto con Provincia e Regione. Periodo 2002-2023

Territorio / popolazione	Popolazione totale per periodo			Tasso di spopolamento per periodo		
	2002	2012	2023	2002-2012	2012-2023	2002-2023
GAL Terre Pescaresi	138.437	148.493	140.388	-0,07	0,05	-0,01
Provincia di Pescara	295.730	321.369	312.320	-0,09	0,03	-0,06
Regione Abruzzo	1.262.257	1.331.671	1.269.860	-0,05	0,05	-0,01

Fonte: nostra elaborazione su dati Istat

Per ciascuno dei tre intervalli temporali presi a riferimento, il Tasso di spopolamento è sostanzialmente in linea con i valori di Provincia e Regione.

Il rapporto percentuale di residenti over 65 sul totale della popolazione esprime il Tasso di invecchiamento della popolazione. La successiva tabella ne riporta i valori per area GAL, Provincia e Regione.

Tabella 9: Tasso di invecchiamento della popolazione in area GAL. Periodo 2002-2023

Territorio / popolazione	Popolazione totale per periodo			Popolazione over 65 per periodo			Tasso di invecchiamento della popolazione		
	2002	2012	2023	2002	2012	2023	2002	2012	2023
GAL Terre Pescaresi	138.437	148.493	140.388	28.016	30.490	33.310	20,2%	20,5%	23,7%
Provincia di Pescara	295.730	321.369	312.320	59.065	69.024	75.431	20,0%	21,5%	24,2%
Regione Abruzzo	1.262.257	1.331.671	1.269.860	258.407,00	288.648,00	316.355,00	20,5%	21,7%	24,9%

Fonte: nostra elaborazione su dati Istat

Ancora una volta i valori in tabella riferiscono della omogeneità delle tendenze dell'area GAL rispetto a Provincia e Regione. Valgono in merito le considerazioni appena svolte per il Tasso di spopolamento.

L'Indice di vecchiaia (rapporto tra gli over 65 e gli under 15) risulta in costante peggioramento per tutti gli aggregati presi a riferimento. L'indice di dipendenza in area GAL (rapporto tra la somma degli over 65 con gli under 15 sulla popolazione attiva 15 – 64) diminuisce tra il 2002 ed il 2012, per poi peggiorare tra 2012 e 2022. La tendenza è quella di una classe di popolazione anziana in crescita nel corso degli anni come conseguenza del decremento delle nascite, dell'emigrazione e dell'allungamento della vita media.

I dati per i due indici sono riportati nella successiva tabella con grafico.

Tabella 10: Indici di vecchiaia e dipendenza della popolazione in area GAL. Periodo 2002-2023

Territorio / popolazione	Indice di vecchiaia			Indice di dipendenza		
	2002	2012	2023	2002	2012	2023
GAL Terre Pescaresi	133,5%	146,1%	188,5%	54,8%	52,9%	57,0%
Provincia di Pescara	140,2%	156,5%	191,7%	52,0%	54,3%	58,1%
Regione Abruzzo	145,1%	165,0%	206,1%	52,4%	53,2%	58,5%

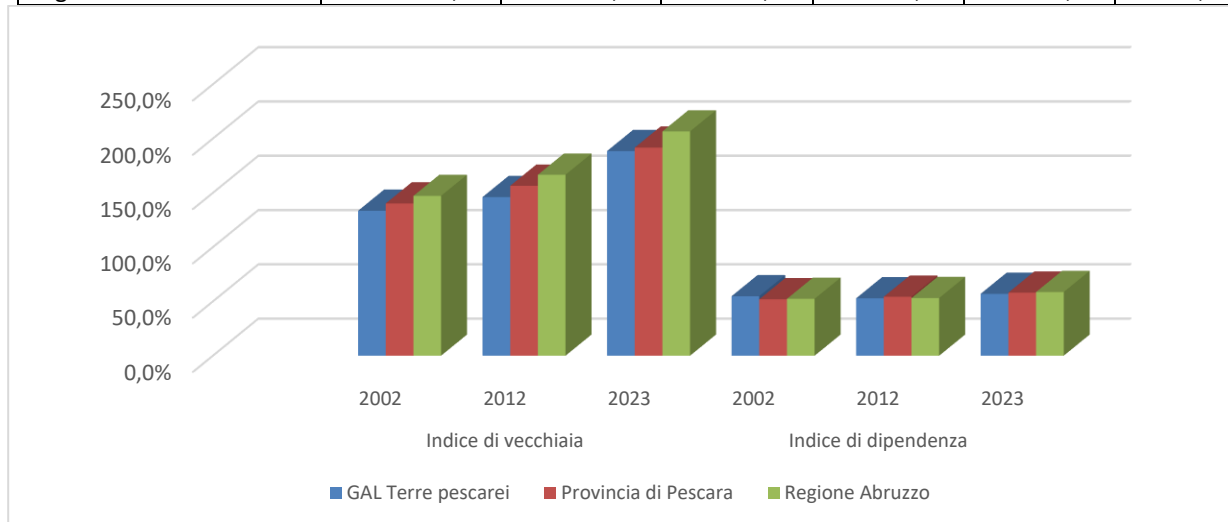

Fonte: nostra elaborazione su dati Istat

La successiva tabella approfondisce il dettaglio dei due indici, di vecchiaia e di dipendenza, articolandoli per Comprensorio.

Tabella 11: Indici di vecchiaia e dipendenza della popolazione per Sistema locale. Periodo 2002-2023

Area / Territorio	Indice di vecchiaia			Indice di dipendenza		
	2002	2012	2023	2002	2012	2023
Colline Pescaresi	115,7%	124,7%	160,8%	52,8%	51,5%	55,3%
Area Maiella	154,2%	166,7%	227,7%	55,1%	52,5%	59,4%
Area Vestina	177,3%	224,0%	301,5%	61,1%	58,7%	61,5%
Provincia di Pescara	140,2%	156,5%	191,7%	52,0%	54,3%	58,1%
Regione Abruzzo	145,1%	165,0%	206,1%	52,4%	53,2%	58,5%

Fonte: nostra elaborazione su dati Istat

L'area maggiormente in difficoltà pare essere quella del comprensorio vestino, che presenta indici di vecchiaia e di dipendenza superiori alle aree di riferimento comprese Provincia e Regione. Di contro il Comprensorio delle Colline pescaresi esprime gli indici migliori segno di una superiore vivacità economica rispetto alle altre sub aree GAL.

1.3.2 Contesto economico, ambientale, qualità della vita

Facendo ricorso al dataset dei Sistemi Locali, indagine svolta dall'Istat a livello territoriale di sub area attraverso l'utilizzo dell'algoritmo/caratteristiche dei dati: **Numero unità locali per tipologia di attività economica / Totale unità locali * 100**², dopo aver ricalcolato i totali per Provincia, area GAL e per ciascun comprensorio, utilizzando lo stesso algoritmo, abbiamo ottenuto le successive tabelle di sintesi che ci misurano l'**Indice di specializzazione** dei territori descrivendoci la distribuzione percentuale delle unità locali di ciascun contesto territoriale tra le otto principali attività produttive e dei servizi (vedi tabelle 12 e 13) per gli anni 2014-2016-2018-2020.

Tabella 12: Indice di specializzazione per i principali settori industriali - anni 2014-2016-2018-2020

	Attività agricole manifatturiere				Industria estrattiva			
	2014	2016	2018	2020	2014	2016	2018	2020
GAL Terre Pescaresi	0,42	0,52	0,51	0,57	0,08	0,16	0,14	0,17
Colline pescaresi	0,00	0,14	0,14	0,14	0,08	0,08	0,08	0,08
Area Maiella	0,20	0,20	0,22	0,22	0,00	0,22	0,13	0,20
Area Vestina	0,67	0,84	0,77	0,85	0,16	0,18	0,18	0,18
Provincia Di Pescara	0,41	1,83	1,85	1,85	1,80	6,40	6,13	5,67
Regione Abruzzo	0,37	0,42	0,42	0,47	0,15	0,17	0,13	0,16
	Industria manifatturiera				Costruzioni			
	2014	2016	2018	2020	2014	2016	2018	2020
GAL Terre Pescaresi	13,27	12,90	14,38	13,86	17,33	16,83	15,94	14,91
Colline pescaresi	14,62	14,31	14,33	13,81	16,54	16,04	14,95	15,33
Area Maiella	11,39	11,35	12,70	12,34	17,23	16,81	15,80	15,10
Area Vestina	13,24	12,52	15,92	15,27	18,41	17,82	17,33	14,57
Provincia Di Pescara	12,95	12,51	14,00	13,51	16,97	16,36	15,58	14,59
Regione Abruzzo	11,86	11,73	11,58	10,76	17,21	16,60	15,43	15,03

Fonte: nostra elaborazione su dati del Registro statistico delle imprese attive (ASIA-Imprese). Istat

Gli indici di specializzazione ci permettono di rappresentare, in forma sintetica, la concentrazione territoriale delle aziende nei diversi settori produttivi semplicemente confrontando il relativo dato settoriale di un comprensorio con quello della Regione, della Provincia e dell'area GAL. Come si vede, nel periodo le unità locali agricole manifatturiere (aziende che trasformano materie prima agricola in beni finiti o semilavorati), hanno fatto registrare una dinamica in crescita per tutti gli aggregati. Stesso discorso per quasi tutti gli indici relativi all'industria estrattiva. In calo gli indici del settore delle costruzioni in tutti gli aggregati territoriali. Sostanzialmente stabile il valore degli indici per l'industria manifatturiera.

La tabella successiva analizza l'andamento del numero di unità locali nel settore dei servizi.

Tabella 13: Indice di specializzazione per i principali settori industriali - anni 2014-2016-2018-2020

	Servizi alle imprese				Servizi al consumatore			
	2014	2016	2018	2020	2014	2016	2018	2020
GAL Terre Pescaresi	20,92	21,56	22,02	25,46	19,21	19,05	19,65	17,76
Colline pescaresi	23,08	23,80	25,57	26,82	16,96	17,61	17,98	17,53
Area Maiella	20,76	21,34	21,40	24,95	19,82	20,32	21,56	19,82
Area Vestina	18,36	19,00	18,18	24,25	22,60	21,09	21,45	17,63
Provincia Di Pescara	21,57	22,09	22,72	26,01	19,18	18,94	19,62	17,81
Regione Abruzzo	18,67	19,27	20,56	22,57	19,65	20,23	20,75	20,34
	Servizi sociali				Servizi tradizionali			
	2014	2016	2018	2020	2014	2016	2018	2020
GAL Terre Pescaresi	5,57	5,95	5,95	6,29	23,21	23,02	21,41	20,97
Colline pescaresi	5,32	5,63	6,06	5,38	23,93	23,10	21,62	21,52
Area Maiella	6,77	6,88	6,91	6,67	23,75	22,78	21,23	21,00
Area Vestina	4,80	5,53	4,97	7,08	21,83	23,12	21,29	20,27
Provincia Di Pescara	5,66	6,00	6,06	6,40	23,19	22,83	21,40	20,96
Regione Abruzzo	5,88	6,03	6,28	6,56	26,21	25,54	24,84	24,10

Fonte: nostra elaborazione su dati del Registro statistico delle imprese attive (ASIA-Imprese). Istat

Gli indici del settore dei servizi alle imprese manifestano una tendenza al rialzo per tutti gli aggregati. Gli indici del

² La classificazione per tipologia riprende la classificazione utilizzata nell'analisi dei distretti industriali 2011 (cfr. Istat, I distretti industriali 2011, p. 73. il volume è reperibile all'indirizzo: <https://www.istat.it/it/archivio/150320>)

settore dei servizi al consumatore vedono un calo in area GAL, comprensorio Vestino e Provincia. Per i servizi sociali si registrano numeri degli indici in crescita per tutti gli aggregati territoriali. Gli indici del settore dei servizi tradizionali vedono un numero di unità locali in diminuzione dappertutto.

Grafico 1: rappresentazione grafica dei valori di incidenza sull'economia locale di industria e servizi nel 2020

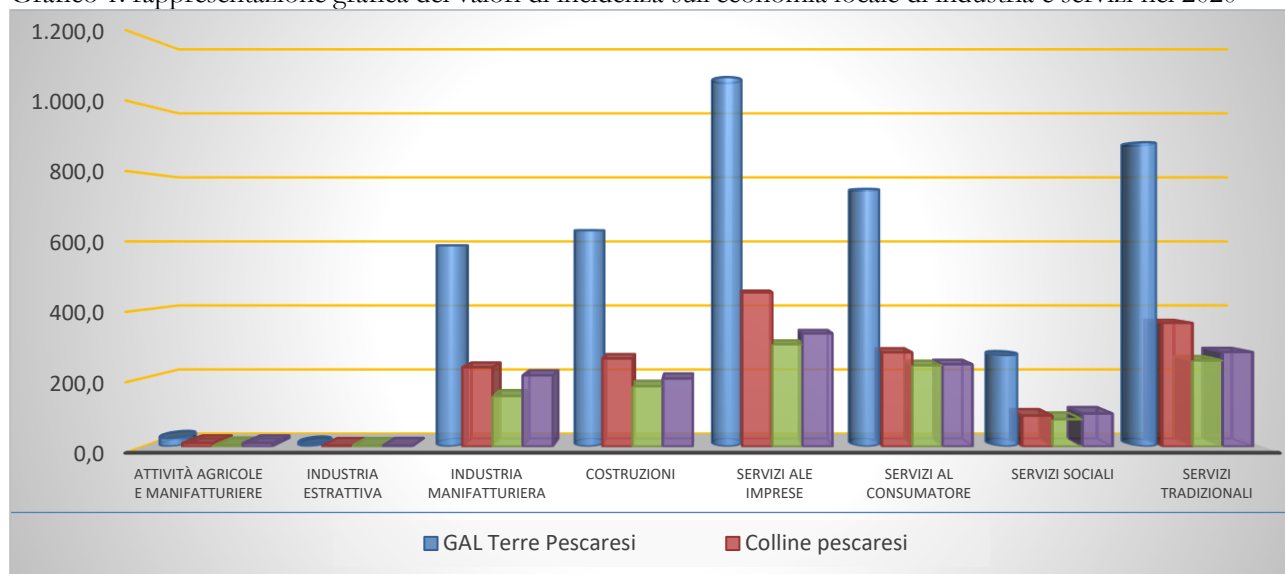

Fonte: nostra elaborazione su dati Istat

La rappresentazione grafica della precedente tabella focalizzata sull'area GAL e sui suoi comprensori riferita al 2020, ci fornisce una chiara informazione di come, tra le otto categorie di attività evidenziate siano quelle dei servizi, principalmente alle imprese e meno per i servizi sociali, quelle che rappresentano il motore dell'economia, perché qui si concentra il maggior numero di unità locali esistenti sul territorio del GAL.

Per approfondire ulteriormente l'analisi riguardo ai settori dell'industria e dei servizi, è possibile pesarne l'importanza ricorrendo ad una fotografia scattata dall'Istat nel 2017 e mettere a confronto numero di unità locali per settore (specializzazione) con i dati di valore aggiunto e fatturato realizzati nell'ambito di industria e servizi.

Ovviamente non possiamo non sottolineare come nel periodo successivo al 2017 la pandemia abbia sostanzialmente bloccato parte delle attività economiche e rallentato tutte le altre provocando un vero stravolgimento generale ulteriormente amplificato dalle conseguenze provocate dalla successiva guerra tra Russia e Ucraina. Ciò nonostante possiamo immaginare come tali fattori non abbiano potuto stravolgere la distribuzione di fatturato e valore aggiunto realizzato nell'ambito delle varie attività dell'industria e dei servizi.

Tabella 14: industria e servizi – risultati raggiunti nell'industria e nei servizi. Anno 2017

Ambito di riferimento	Industria				
	Valore aggiunto (valori in euro)	Fatturato (valori in euro)	Unità locali	Numero Addetti	Numero Dipendenti
Provincia di Pescara	1.157.557.505,00	4.050.983.229,00	5.122	21.562,21	16.715,12
GAL Terre pescaresi	693.290.756,00	2.423.242.753,00	3.976	15407,11	11708,91
Colline pescaresi	379.703.175,00	1.214.597.273,00	1.761	7683,27	5994,5
Area Maiella	144.155.583,00	490.570.891,00	888	3651,64	2793,78
Area Vestina	169.431.998,00	718.074.589,00	1.327	4072,2	2920,63
Ambito di riferimento	Servizi				
	Valore aggiunto (valori in euro)	Fatturato (valori in euro)	Unità locali	Numero Addetti	Numero Dipendenti
Provincia di Pescara	1.937.276.022,00	6.674.383.168,00	24.046	60.516,06	36.868,33
GAL Terre pescaresi	1.849.074.903,00	6.352.296.904,00	22.170	56.622,96	34.852,63
Colline pescaresi	346.997.628,00	1.448.622.269,00	3.162	9.102,72	5.950,58
Area Maiella	890.613.845,00	2.673.991.923,00	8.920	24.428,71	15.902,60
Area Vestina	611.463.430,00	2.229.682.712,00	10.088	23.091,53	12.999,45

Fonte: nostra elaborazione su dati Istat

Il territorio del GAL Terre Pescaresi, con i suoi 140.388 residenti, il 45% circa di quelli della provincia di Pescara (312.320), presenta cifre di valore aggiunto (59,9%) e fatturato (59,8%) per il settore industriale che dimostrano

una condizione di forza rispetto all'economia provinciale. Sempre con riferimento al valore aggiunto e fatturato nel settore servizi, la forza dimostrata dall'area GAL nei confronti del sistema provinciale è ancora maggiore esprimendo un valore aggiunto superiore al 95% in entrambi i casi. Stesso discorso per il numero di unità locali (77,6%) e degli addetti dell'industria (71,5%) e delle unità locali (92,2%) e degli addetti (93,6%) nel settore dei servizi.

Riguardo alla situazione interna al territorio, risultati dei sistemi locali rapportati al valor dell'area GAL, la successiva tabella fa il punto sulle situazioni di dettaglio espresse in termini percentuali.

Tabella 15: industria e servizi – risultati raggiunti nell'industria e nei servizi. Valori percentuali anno 2017

Ambito di riferimento	Industria				
	Valore aggiunto % su Area GAL	Fatturato % su Area GAL	Unità locali % su Area GAL	Numero Addetti % su Area GAL	Numero Dipendenti % su Area GAL
Colline pescaresi	54,8%	50,1%	44,3%	49,9%	51,2%
Area Maiella	20,8%	20,2%	22,3%	23,7%	23,9%
Area Vestina	24,4%	29,6%	33,4%	26,4%	24,9%
Ambito di riferimento	Servizi				
	Valore aggiunto % su Area GAL	Fatturato % su Area GAL	Unità locali % su Area GAL	Numero Addetti % su Area GAL	Numero Dipendenti % su Area GAL
Colline pescaresi	18,8%	22,8%	14,3%	16,1%	17,1%
Area Maiella	48,2%	42,1%	40,2%	43,1%	45,6%
Area Vestina	33,1%	35,1%	45,5%	40,8%	37,3%

Fonte: nostra elaborazione su dati Istat

Con riferimento all'industria, Il comprensorio delle Colline pescaresi esprime tutta la sua forza con importi di valore aggiunto, fatturato, numero di unità locali, addetti e dipendenti intorno o superiori al 50% dei valori riferiti all'area GAL. Diversa si presenta la situazione nel settore dei servizi dove la parte del leone la fa l'area Maiella con valori tutti superiori al 40%.

Quanto al fenomeno della disoccupazione, in assenza di dati comunali e con riferimento al valore provinciale in raffronto con quello nazionale e regionale, la successiva tabella mostra l'andamento nel periodo 2018 – 2022 del tasso di disoccupazione evidenziando la difficoltà del mercato del lavoro per le donne che in tutti e cinque gli anni presi a riferimento evidenziano un dato superiore al valore regionale e nazionale. Altalenante negli anni il tasso di disoccupazione provinciale riferito ai lavoratori maschi.

Tabella 16: andamento del tasso di disoccupazione 2018 – 2022 per sesso e totale. Dati provinciali

Periodo	2018			2019			2020			2021			2022		
	Mas.	Fem.	Totale	Mas.	Fem.	Totale	Mas.	Fem.	Totale	Mas.	Fem.	Totale	Mas.	Fem.	Totale
Italia	9,9	11,9	10,8	9,3	11,2	10,1	8,8	10,5	9,5	8,9	10,8	9,7	7,3	9,5	8,2
Abruzzo	8,3	14,9	11,0	9,7	13,7	11,4	7,7	13,0	9,9	7,6	12,4	9,6	7,0	13,2	9,6
Pescara	9,0	16,3	12,0	10,8	14,0	12,2	7,5	13,4	9,9	9,3	14,4	11,5	6,4	17,6	11,3

Fonte: nostra elaborazione su dati Istat

1.3.3 Agricoltura allevamento ed attività di trasformazione agricola

Come già abbiamo ricordato, tra febbraio e aprile 2023 è stata svolta un'indagine/studio per approfondire la visione strategica di sviluppo del territorio del GAL Terre Pescaresi proprio in previsione dell'attività di riprogettazione della SSL. La ricerca è stata realizzata attraverso la somministrazione di interviste strutturate ai sindaci del territorio ed ai referenti dei progetti di filiera corta e club di prodotto. Relativamente al sistema agricolo del territorio, riportiamo di seguito le questioni più importanti emerse.

Tra le difficoltà rilevate dai primi cittadini intervistati, relativamente alla produzione agricola, viene segnalato innanzitutto un problema contingente e comune: il forte incremento dei costi dell'energia, delle materie prime e dei concimi che impattano gravemente su bilanci aziendali già al limite nelle aziende più marginali del settore che, di conseguenza, rischiano seriamente di chiudere. Nelle stesse imprese si manifesta un grave problema di assenza di ricambio generazionale che finisce per favorire ancora di più la decisione di chiudere abbandonando l'attività. Il problema legato al subentro o all'avvio di nuove aziende gestite da giovani, si evidenzia anche dove, come a Farindola, nonostante la possibilità di produrre il rinomato pecorino locale capace di garantire ricavi sicuri, ciò non è sufficiente a favorire l'ingresso di giovani produttori. Questo testimonia di difficoltà non limitate ai soli costi ma anche alla presenza di altri fattori strutturali negativi. Torna infatti decisa la denuncia legata alle difficoltà legate alla viabilità di accesso ai centri del comprensorio nonché al pessimo stato della viabilità agricola interpodereale che spesso impedisce o limita la percorrenza ai mezzi di produzione (camion, mietitrebbia ecc.)

Torna anche qui il problema connesso con la presenza di animali selvatici che devastano le coltivazioni scoraggiando le semine. Questo nonostante i risarcimenti del Parco, purtroppo limitati e liquidati con grave ritardo. Si registrano casi di aziende che non riescono a vendere ciò che producono. Le difficoltà di accesso al mercato finiscono per mettere a rischio la sopravvivenza di produzioni locali di pregio, come accade per il moscatello di Castiglione a Casauria che va man mano scomparendo.

Un punto di forza dell'agricoltura locale è senz'altro rappresentato dalle produzioni olivicole e vitivinicole. Del resto tale produzione ha origini ataviche come è dimostrato dalla presenza a Pietranico di antiche vasche in pietra, risalenti al periodo medioevale, scavate direttamente nelle rocce emergenti dalla terra e utilizzate un tempo per la vinificazione. All'interno delle vasche l'uva veniva pigiata e torchiata utilizzando un rudimentale torchio a trave. Le produzioni di olio, in taluni casi, hanno assunto valori importanti sia in termini produttivi che di commercializzazione all'esterno del comprensorio.

Sul territorio si continua a lavorare in alpeggio con il sistema delle fide pascoli (Carpinetto della Nora). Ciò favorisce la produzione di un latte di qualità da cui si producono formaggi. Il prodotto locale più importante e ricercato resta il formaggio pecorino con in testa il rinomato "*Pecorino di Farindola*" insieme al formaggio caprino. Questo prodotto di eccellenza, tuttavia, per ragioni di scarsità di produzione, resta confinato nell'ambito dell'autoconsumo o del ristretto mercato locale. Insieme alla raccolta dei tartufi, è in espansione anche la produzione di mieli e conserve spesso collegate ad attività agrituristiche. Buona anche la produzione di cereali e patate. Si va sviluppando un mercato a km 0 cui attingono sempre più spesso alcuni ristoranti del territorio.

Arrivando all'esame del settore primario attraverso i dati dell'Istat, rileviamo come di recente l'Istituto abbia avviato la pubblicazione dei dati sui primi risultati del 7° Censimento generale dell'Agricoltura. Purtroppo non si è arrestata la tendenza alla diminuzione del peso dell'agricoltura nel contesto locale ancora più accentuata che in quello regionale. Nel territorio GAL sono le colture di olivo e cereali le più diffuse insieme alle foraggere avvicendate ed in minor misura la vite che tuttavia origina eccellenti produzioni vinicole ad elevato valore aggiunto. Tuttavia lo sviluppo sempre maggiore della multifunzionalità nelle imprese, per difendersi dalla marginalizzazione cui spesso le costringe il mercato, sta indirizzando le aziende agricole verso forme più complesse ed articolate dal punto di vista produttivo

Questo è un altro fenomeno importante sul quale si articola la SSL 2023-2027.

Tabella 17: utilizzazione del terreno per ubicazione delle unità agricole. Superficie in ettari. Anno 2010

Utilizzazione dei terreni dell'unità agricola	superficie totale (sat)	superficie totale (sat)								
		superficie agricola utilizzata (sau)	superficie agricola utilizzata (sau)					arboreicoltura da legno annessa ad aziende agricole	boschi annessi ad aziende agricole	superficie agricola non utilizzata e altra superficie
			seminativi	vite	coltivazioni legnose agrarie, escluso vite	orti familiari	prati permanenti e pascoli			
GAL Terre Pescara	69.104,34	53.399,42	29.275,35	3.276,40	12.219,85	526,90	8.100,92	395,90	9.321,94	5.987,08
Provincia di Pescara	70.340,99	54.473,89	29.692,08	3.373,33	12.747,56	547,51	8.113,41	397,20	9.359,59	6.110,31
Abruzzo	688.927,66	454.362,13	180.998,92	32.499,61	47.941,03	2.424,61	190.497,96	2.516,58	176.227,84	55.821,11

Fonte: nostra elaborazione su dati Istat

Analizzando le serie storiche, in area Leader si riscontra una forte contrazione di SAT e SAU nell'ordine del — 26,75% per la SAT e del — 18,31 % della SAU nell'arco temporale che va dal 1982 al 2010, sintomo di un costante fenomeno di abbandono dell'attività primaria. La Superficie utilizzata è il 77,27 della SAT in linea con il dato provinciale e leggermente superiore a quello regionale. Le percentuali di SAU per le varie coltivazioni, vite e orti familiari sono in linea con i valori provinciali e regionali. Molto più intenso in area leader e Provincia l'utilizzo della superficie dedicata ai seminativi rispetto al dato regionale. Di contro la percentuale di prati permanenti e pascoli sulla SAU è molto ridotta (circa il 15%) rispetto a quanto si rileva sul territorio regionale nel suo complesso (42%). Tutto ciò è indice di un forte sviluppo dell'agricoltura nelle zone più vocate. Diversamente si registra una diffusa presenza in alta collina e montagna di un valore molto contenuto degli "alpeggi" che testimoniano il continuo stato di desertificazione agricola e pastorale del territorio a tutto vantaggio della diffusione delle aree boscate.

La successiva tabella riporta il numero delle aziende agricole presenti sul territorio del GAL in raffronto ai numeri provinciali e regionali nel periodo 1982 – 2010.

Tabella 18: Aziende con coltivazioni: serie storica

Anno	1982	1990	2000	2010
GAL Terre Pescara	16.529	15.370	13.547	11.644
Provincia di Pescara	17.788	16.418	14.442	12.210
Regione Abruzzo	113.543	101.002	76.585	66.753

Fonte: nostra elaborazione su dati Istat

Alla contrazione di SAU già evidenziata, si aggiunge un vistoso calo del numero di aziende agricole sul territorio del GAL come in provincia di Pescara ed in Regione dove il fenomeno risulta ancora più accentuato. Tutto lascia intendere come la tendenza rilevata dal 1982 al 2010 non si sia nel frattempo arrestata. La stragrande maggioranza delle aziende è a conduzione diretta del coltivatore.

Tabella 19: numero di conduttori per classe di età: incidenza di ogni classe di età sul totale. Anno 2010

Territorio di riferimento	Fino a 39 anni su totale %	40-59 anni su totale %	60 ed oltre sul totale %
Area Leader	7,25	39,79	52,96
Provincia di Pescara	7,11	39,24	53,65
Regione Abruzzo	7,16	40,13	52,71

Fonte: nostra elaborazione su dati Istat

Con riferimento all'età dei conduttori al 2010, in coincidenza con il censimento generale dell'agricoltura, più della metà risultava ultra sessantenne mentre le nuove generazioni rappresentavano appena il 7,35% del totale. In ragione della tendenza in corso da decenni, si può immaginare come a distanza di quasi tre lustri questi indicatori di marginalizzazione del settore siano andati a peggiorare.

Nonostante la forte diminuzione dei numeri delle aziende con allevamenti verificatisi tra il 1982 ed il 2010, tendenza che non si è certamente arrestata nel frattempo (vedi Tab.20), l'allevamento rappresenta una parte importante dell'attività primaria sul territorio grazie alla quale si vanno sviluppando interessanti iniziative di trasformazione in laboratori aziendali legate soprattutto ai latticini, all'olio confezionato ma anche a carne ed insaccati. Queste produzioni di eccellenza e di nicchia sono sovente commercializzate direttamente dai produttori trasformatori in negozi aziendali.

Tabella 20: aziende con allevamenti: serie storica

Anno	1982	1990	2000	2010
GAL Terre Pescaresi	6.517	5.216	3.271	1.267
Provincia di Pescara	6.938	5.456	3.396	1.335
Regione Abruzzo	44.660	33.152	19.802	7.767

Fonte: nostra elaborazione su dati Istat

La tabella 21 riporta la consistenza, al 2010, delle unità locali agricole dedite all'allevamento per diverse tipologie di animali.

Tabella 21: consistenza degli allevamenti per ubicazione delle unità agricole. Anno 2010

Tipo di allevamento Territorio	totale bovini e bufalini	totale suini	totale ovini e caprini	totale avicoli	equini, struzzi, conigli, api e altri allevamenti
GAL Terre pescaresi	730	298	628	288	301
Provincia di Pescara	732	300	635	295	309
Regione Abruzzo	3.430	1.451	2.920	1.129	2.138

Fonte: nostra elaborazione su dati Istat

Come è facilmente rilevabile, i dati della tabella 21 dimostrano inequivocabilmente come la quasi totalità delle unità locali dedite all'allevamento presenti in provincia risiedano in area GAL. Quanto al rapporto con il dato regionale, le prime tre categorie di animali allevati si attestano sul 20% del valore regionale mentre gli avicoli rappresentano il 26,1% e l'ultima categoria, equini, struzzi, conigli, api e altri allevamenti, il 14,5%. Se si esclude l'allevamento di avicoli, esercitato con modalità industriali per la maggior parte del numero di capi, la quota più alta di reddito prodotto in agricoltura deriva da olivicoltura e viticoltura, settori dove sono presenti numerose produzioni certificate. Questi 2 settori, insieme, rappresentano il 45% del reddito prodotto in agricoltura.

Nella successiva tabella sono riportati alcuni dati ed informazioni relative alla produzione del D.O.P. Aprutino Pescarese per gli anni dal 2010 al 2014

Tabella 21 - Volumi di produzione D.O.P. Aprutino Pescarese: serie storica 2010 – 2014

Campagna	Produzione di olio certificato	Produzione di olio autorizzato al confezionamento
2010	297.107	73.198,40
2011	219.145	74.60455
2012	138.374	68287,00
2013	148.137	78313,15
2014		13.506,25

Fonte: Organismo di Controllo — CCLAA di Chieti

1.3.4 Produzioni di qualità e prodotti agroalimentari tradizionali

Relativamente alle produzioni di qualità, il grafico successivo mostra la situazione del settore in area GAL raffrontato a Provincia e Regione con riguardo alle aziende con prodotti di qualità.

Grafico 2: aziende produttrici di prodotti di qualità – anni 2016/2017

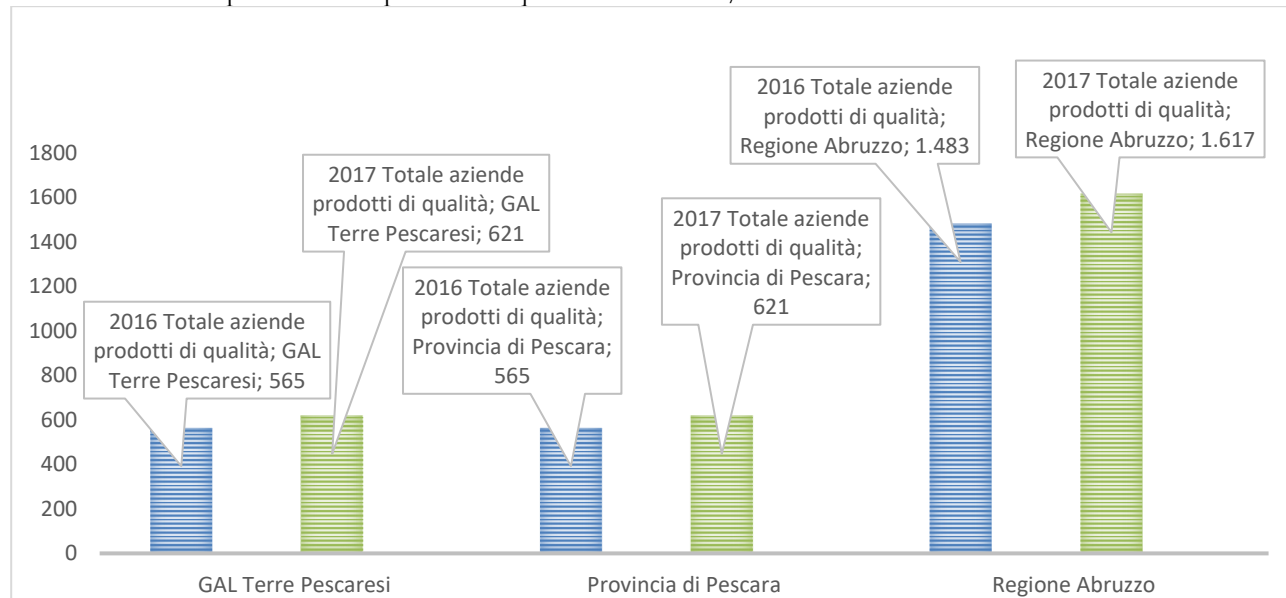

Pur tenendo presente di come il riferimento temporale sia circoscritto a soli due anni, oltretutto consecutivi, è interessante notare il valore in crescita fatto registrare per tutti i riferimenti geografici dalle aziende che producono prodotti di qualità. Ciò è senz'altro sintomo di un crescente favore riservato dall'opinione pubblica e dal mercato riguardo a tali tipi di produzione.

Per quanto riguarda i "Prodotti agroalimentari tradizionali" presenti nell'elenco regionale dell'Abruzzo, sono presenti in area GAL quelli riportati nella successiva tabella.

Tabella 22: principali prodotti agroalimentari tradizionali in area GAL

CATEGORIA DEL PRODOTTO	DENOMINAZIONE DEL PRODOTTO
BEVANDE ALCOLICHE, DISTILLATI E LIQUORI	Mosto cotto
	Vino cotto
	Centerbe
FORMAGGI	Cacio di vacca bianca, Caciotta di vacca
	Caprino abruzzese, Formaggi caprini abruzzesi
	Formaggi e ricotta di stazzo
	Pecorino di Farindola
	Scamorza abruzzese
	Giuncata abruzzese
CARNI (E FRATTAGLIE) FRESCHE E LORO PREPARAZIONE	Arrosticini
	Lonza
	Salsicce
PRODOTTI VEGETALI ALLO STATO NATURALE O TRASFORMATI	Tondino del Tavo, Fagiolo di Loreto Aprutino
	Farro d'Abruzzo
	Pomodoro a pera
	Tartufi d'Abruzzo
	Solina
PASTE FRESCHE E	Olive intosso
	Maccheroni alla molinara, alla mugnaia

CATEGORIA DEL PRODOTTO	DENOMINAZIONE DEL PRODOTTO
PRODOTTI DELLA PANETTERIA, DELLA BISCOTTERIA, DELLA PASTICCERIA E DELLA CONFETTERIA	Maccheroni alla molinara, alla mugnaia
	Maccheroni alla chitarra
	Pizza scime, Pizza scive, Pizza ascima, Pizza azzima
	Pizza con le sfrigole, Zuffricul
	Sgäiozzi
	Torcinelli, Turcinil
	Rimpizza
PRODOTTI DELLA GASTRONOMIA	Cumbriziuin'
	Trippa alla pennese
	Taijarille fasciule e coteche
	Fracchiata
	Pasta fatta in casa al ragù di papera
Tjella o ciabbotta (o ciabbott)	
PRODOTTI DI ORIGINE ANIMALE (MIELE, PRODOTTI LATTIERO CASEARI DI VARIO TIPO ESCLUSO IL BURRO)	Miele d'Abruzzo

Fonte: *Elenco nazionale dei prodotti agroalimentari tradizionali ai sensi dell'articolo 12, comma 1, della legge 12 dicembre 2016, n. 238 – Elenco regionale abruzzese*

1.3.5 Attività di filiera e prodotto

Constatata la necessità di migliorare i processi di produzione anche attraverso l'innovazione e aumentare i servizi di multifunzionalità da veicolare a clienti/turisti/residenti, creare ed attivare strumenti per la creazione e la operatività di reti intra filiera ed inter filiere, al fine di impattare il potenziale di consumatori/turisti che aumentano di gran lunga le opportunità di vendita prodotti, con il PSL 2014 – 2022 la Strategia del GAL, incardinata sull'approccio collettivo e collaborativo, ha promosso progetti condivisi sviluppati da attori locali riuniti in una formula definita "**Filiera corta e Comunità di prodotto e territorio**" e consistenti in partenariati/reti di settore, prodotto, filiera, territorio con l'obiettivo di rafforzare i rapporti esistenti consentendo nuove forme di collaborazione.

Nell'ambito della *filiera corta* è stato attivato ed è ormai in corso di completamento il progetto *Mercato contadino delle Terre Pescaraesi*, struttura comune realizzata a Pescara che ha favorito la creazione di una rete di produttori locali e si sta preoccupando della valorizzazione dell'immagine dei prodotti. All'interno degli spazi del mercato contadino sono stati attivati laboratori di narrazione e degustazione dei prodotti che hanno registrato un'ottima partecipazione.

Quanto alle *Comunità di prodotto e territorio* sono stati attivati i seguenti progetti:

1. *I millefiori della Maiella* grazie al quale sono state realizzate aree di fecondazione delle api dove sono stati stanziati i nuclei per la riproduzione. L'intervento si è beneficiato dell'assistenza di uno dei massimi esperti del settore che ha tenuto interessantissimi seminari di approfondimento tecnico ai quali hanno partecipato direttamente i produttori.
2. *In vino Lauretum* si è posto l'obiettivo di realizzare un'indagine che evidenziasse storia e identità vitivinicola del territorio di Loreto Aprutino dove è stato svolto uno studio di zonazione affidato all'Università di Bologna. Lo studio ha favorito la caratterizzazione del terroir delle sette colline di Loreto Aprutino dal punto di vista vitivinicolo e del microclima attraverso carotaggi ed esami del terreno e, grazie all'installazione di sette stazioni per la rilevazione dei dati climatici. In aggiunta sono state svolte ricerche sul lato storico ed agricolo culturale.
3. *La dritta delle Terre pescaresi* ha previsto di attivare, in collaborazione con gli istituti scolastici, veri e propri corsi extra curriculari indirizzati agli studenti e con l'obiettivo dichiarato di far crescere e rafforzare una maggiore consapevolezza sulla qualità degli oli EVO monovarietali e delle loro proprietà salutistiche. È stato realizzato un tool didattico nella forma di cartone animato. Il progetto ha previsto anche lo svolgimento di un'attività di formazione rivolta ai produttori. È in agenda la realizzazione di un presidio Slow Food della Dritta delle Terre pescaresi.
4. *Il Pecorino di Farindola*, per risolvere il problema legato alla difficoltà di raggiungimento delle aziende del gruppo, è stato fatto ricorso alla geolocalizzazione delle aziende rese disponibili a tutti attraverso l'utilizzo di un semplice smartphone. È stata poi svolta un'azione di comunicazione e visibilità del prodotto, invitando i clienti a visitare direttamente le aziende, pur nella piena coscienza del fatto che la produzione è e rimane limitata. Per ciascuna delle aziende partecipanti è stato realizzato un filmato di presentazione e si è provveduto a dotarle di nuove insegne.
5. *Il fagiolo tondino del Tavo* L'attività svolta finora ha visto la realizzazione del sito web e di un video documentario. È stato individuato uno specifico percorso turistico legato al Tondino del Tavo mentre è in corso di realizzazione la carta dei servizi
6. *La Tocolana* Con il progetto è stata realizzata un'attività di aggiornamento professionale dei produttori che si è riverberata positivamente sulla crescita della qualità del prodotto.

Gli interventi brevemente descritti hanno consentito, oltre alla realizzazione delle specifiche azioni dei progetti, il rafforzamento della collaborazione e l'affermazione di un senso di appartenenza che diventa elemento su cui fare leva per le future attività del GAL.

Oltretutto, l'attività svolta con questi interventi, risulta perfettamente coerente con gli Obiettivi Generali 1 (promuovere un settore agricolo resiliente, intelligente, competitivo e diversificato che garantisca sicurezza alimentare a lungo termine) e 3 (rafforzare il tessuto socioeconomico delle zone rurali) e con gli Obiettivi Specifici 1-2-3-6-7-8 e 9 del CSR Abruzzo.

L'aver saputo anticipare le tendenze evolutive del prossimo periodo di programmazione ci rassicura ulteriormente sulla scelta strategica di procedere sullo stesso percorso anche in futuro.

1.3.6 Forestazione

Caratterizzano l'area GAL importanti ecosistemi forestali che, grazie alla particolare collocazione biogeografica, risultano particolarmente ricchi e variegati. Nonostante la forte pressione antropica, è ancora possibile ammirare boschi maturi, maestosi, vetusti. In quest'ottica la **Strategia Forestale Nazionale** incentiverà la tutela e l'uso consapevole e responsabile delle risorse naturali, con il coinvolgimento di tutti, in azioni orientate dai criteri della sostenibilità, della collaborazione e dell'unità di azione, per avere foreste estese e resilienti, ricche di biodiversità, capaci di contribuire alle azioni di mitigazione e adattamento alla crisi climatica, offrendo **benefici ecologici, sociali ed economici per le comunità rurali e montane**, per i cittadini di oggi e per le prossime generazioni.

La superficie forestale in area Leader rappresenta il 30% circa del totale e copre la parte più interna e montana del territorio.

Tabella 23 - Superficie territoriale boscata

COMUNE	Superficie totale (HA)	Superficie forestale %	Bosco (HA)	Superficie non boscata (HA)	Alberi (HA)	Piantaggioni (HA)	Totale superficie forestale
Abbateggio	1540,00	50,58	641,91	112,8	24,19	0	778,90
Alanno	3253,00	13,17	212,56	16,37	199,65	0	428,58
Bolognano	1696,00	30,71	372,63	33,97	114,22	0	520,82
Brittoli	1599,00	54,69	565,52	219,76	89,17	0	874,45
Bussi sul Tirino	2591,00	60,38	1249,56	214,79	100,16	0	1.564,51
Cappelle sul Tavo	541,00	3,09	16,71	0	0	0	16,71
Caramanico Terme	8499,00	52,26	3876,93	430,21	134,39	0	4.441,53
Carpineto della Nora	2408,00	54,68	1200,22	66,52	50,01	0	1.316,75
Castiglione a Casauria	1657,00	58,04	653,07	223,08	85,64	0	961,79
Catignano	1703,00	11,06	61,15	22,91	104,28	0	188,34
Cepagatti	3082,00	10,35	177,07	21,32	120,51	0	318,90
Città Sant'Angelo	6202,00	9,84	291,86	169,15	149,08	0	610,09
Civitaquana	2188,00	15,58	188,09	95,65	57,22	0	340,96
Civitella Casanova	3110,00	30,75	771,96	88,92	95,45	0	956,33
Collecervino	3199,00	7,89	171,72	12,07	68,51	0	252,30
Corvara	1373,00	40,16	448,05	76,93	26,36	0	551,34
Cugnoli	1596,00	14,73	133,13	26,04	75,99	0	235,16
Elice	1431,00	19,63	115,37	88,44	77,05	0	280,86
Farindola	4547,00	58,06	2561,15	43,44	35,3	0	2.639,89
Lettomanoppello	1507,00	45,77	618,36	49,4	21,99	0	689,75
Loreto Aprutino	5950,00	10,78	360,42	32,57	248,51	0	641,50
Manoppello	3926,00	25,19	709,05	100,25	179,76	0	989,06
Montebello di Bertona	2150,00	40,80	759,21	55,62	37,99	24,35	877,17
Moscufo	2026,00	10,99	88,86	18,19	102,45	13,21	222,71
Nocciano	1376,00	1,91	0	0	26,31	0	26,31
Penne	9120,00	16,85	1169,36	94,61	226,71	46,02	1.536,70
Pescosansonesco	1835,00	65,14	911,72	218,41	65,14	0	1.195,27
Pianella	4705,00	4,30	28,01	22,84	151,25	0	202,10
Picciano	756,00	25,48	162,51	21,7	8,43	0	192,64
Pietranico	1477,00	26,91	222,23	118,02	57,21	0	397,46
Popoli	3504,00	51,81	1283,81	469,22	62,26	0	1.815,29
Roccamorice	2506,00	46,56	1111,96	7,15	47,57	0	1.166,68
Rosciano	2779,00	11,93	302,55	3,18	25,68	0	331,41
Salle	2180,00	51,40	975,91	144,57	0	0	1.120,48
San Valentino in Abruzzo Citeriore	4042,00	40,88	1482,54	109,77	59,91	0	1.652,22
Sant'Eufemia a Maiella	1640,00	36,09	411,56	37,44	142,94	0	591,94
Scafa	1034,00	26,53	195,99	3,31	75,05	0	274,35
Serramonacesca	2389,00	63,09	1298,56	159,97	48,63	0	1.507,16
Spoltore	3701,00	8,04	122,31	0	164,39	10,7	297,40
Tocco da Casauria	2967,00	58,88	1430,17	234,68	82,01	0	1.746,86
Torre de' Passeri	592,00	25,79	50,93	4,71	97,02	0	152,66
Turrivalignani	611,00	43,46	181,77	75,74	8,03	0	265,54
Vicoli	933,00	44,89	331,62	20,59	66,64	0	418,85
Villa Celiera	1318,00	46,42	500,26	43,21	68,33	0	611,80
Area Leader	117.239,00	30,88	28.418,33	4.007,52	3.681,39	94,28	36.201,52
Provincia di Pescara	123.032,00	59,41	28.578,18	4.032,90	3.841,44	94,28	73.093,34
Regione Abruzzo	1.083.184,00	37,96	348.888,64	27.005,23	33.904,95	1.359,24	411.158,06

Fonte: nostra elaborazione su dati Istat – Censimento dell'agricoltura 2010

La risorsa naturalistica e paesaggistica risulta largamente prevalente nell'ambito delle caratteristiche territoriali del GAL. le zone urbanizzate occupano il 5% del territorio (localizzate principalmente nell'area di collina e pianura), le aree agricole il 75% della superficie territoriale (localizzate principalmente nelle aree di collina, pianura e pedemontane), le aree naturali boscate e ambienti semi naturali il 20% del territorio (localizzate principalmente nelle aree montane).

Le figure che seguono evidenziano peculiarità e criticità del sistema ambientale



Figura 1 - Carta del Valore ecologico



Figura 2 - Parchi, riserve, aree di particolare interesse vegetazionale

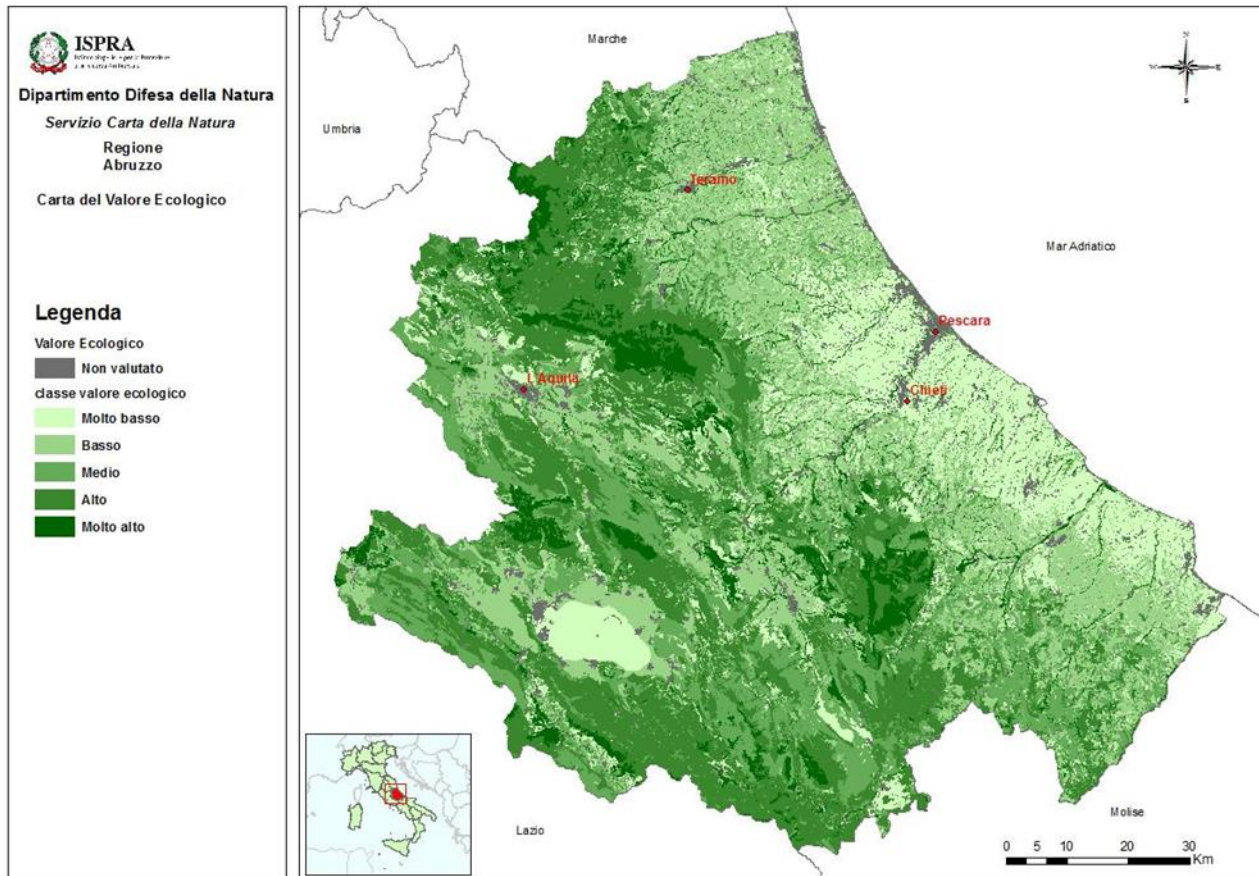

Figura 3 - Carta degli Habitat

1.3.7 Turismo

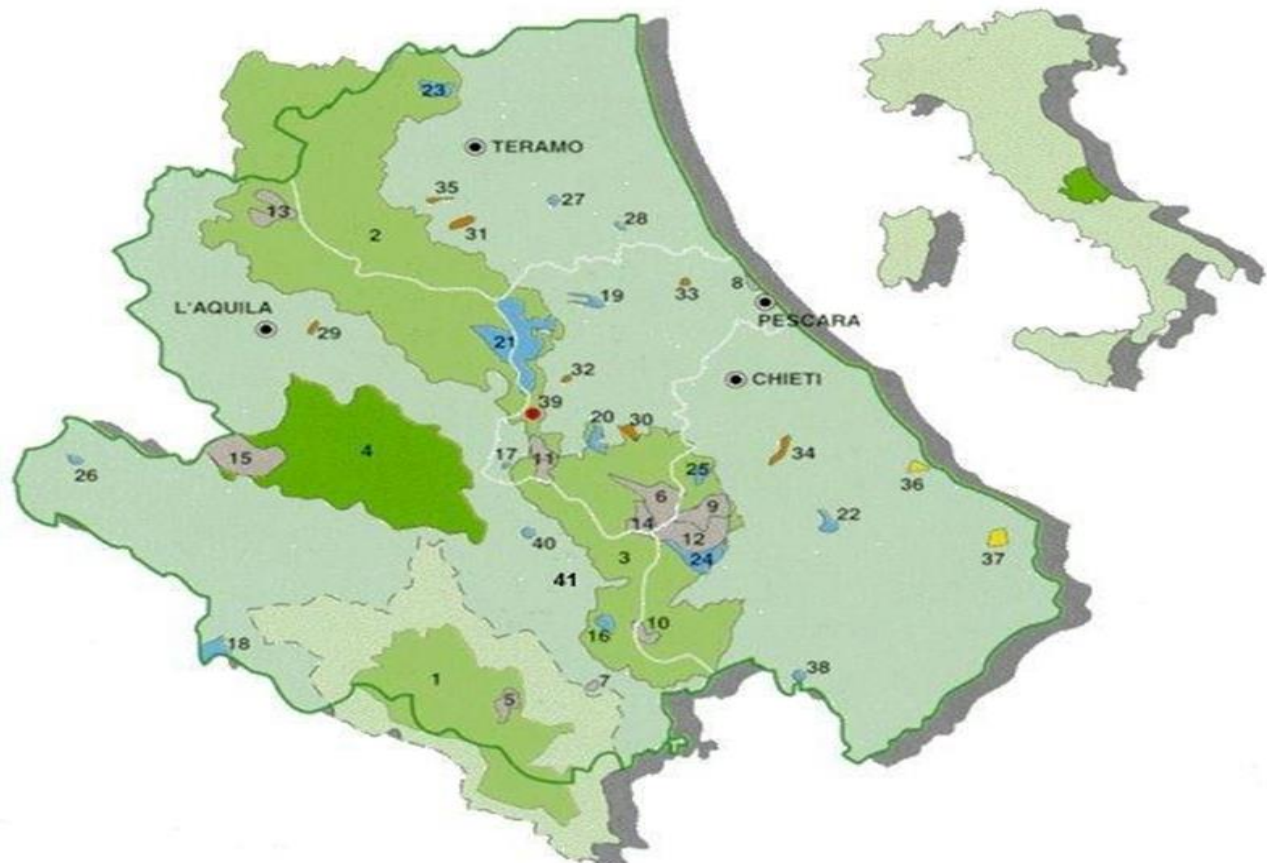
Per analizzare il settore del turismo nell'Ambito territoriale SSL di interesse, si è fatto riferimento ai dati relativi alla consistenza ricettiva e ai flussi turistici registrati negli anni 2021 e 2022 per l'Ambito Area Pescararesi oggetto della SSL del GAL Terre Pescararesi. Qui di seguito in alcuni casi i dati del biennio, in altri casi dei confronti con i dati regionali per inquadrare particolari aspetti. Tutti i dati sono stati reperiti presso l'Ufficio Statistiche del Dipartimento Turismo della Regione Abruzzo e sono quelli ufficialmente raccolti attraverso il sistema SITRA/ROSS100 in uso presso il Dipartimento per la raccolta dei dati Istat delegata alle Regioni ed alle Province Autonome.

Consistenza.

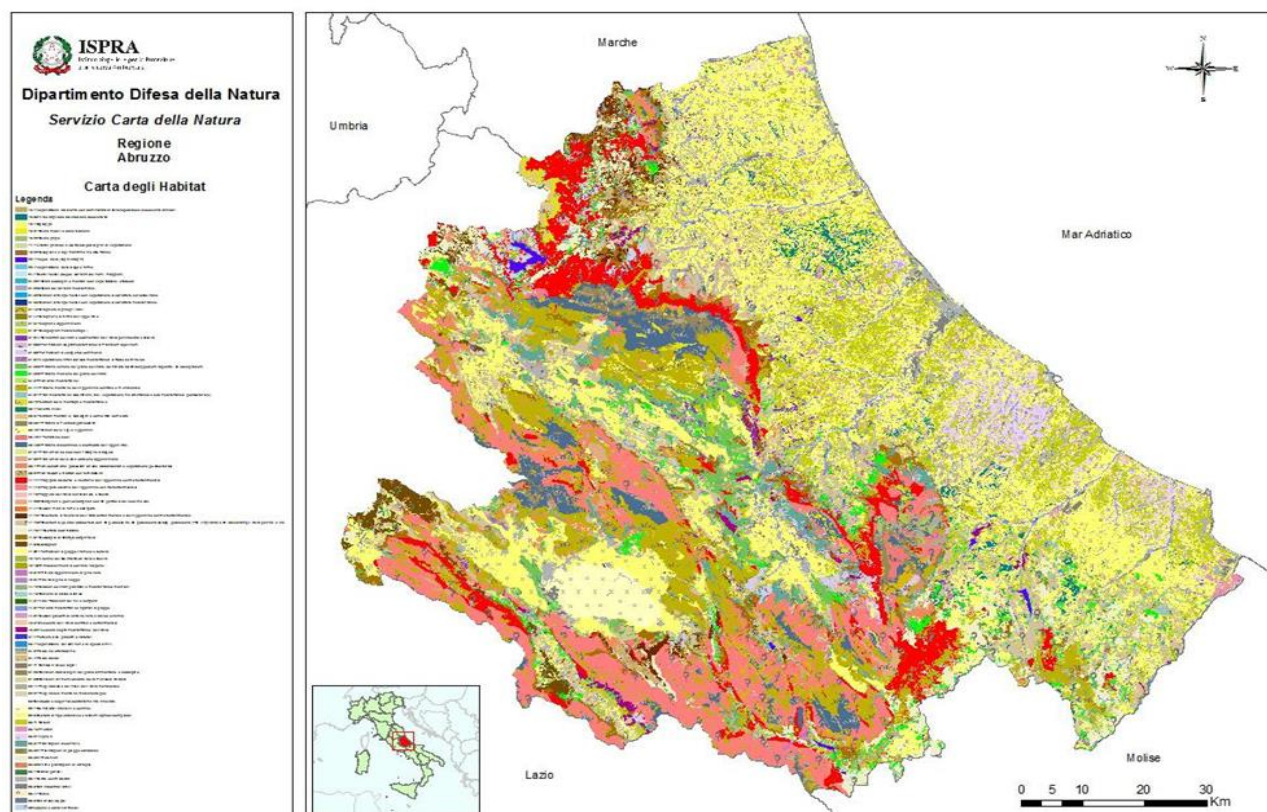
La misurazione della consistenza prevede di raccogliere ed esaminare i dati relativi alla potenzialità ricettiva e la sua conformazione in termini di esercizi, camere, letti e bagni.

Tabella 24: Consistenza Ambito SSL GAL Terre Pescararesi - anno 2022.

Tipologia Strutture	Esercizi	Camere	Letti	Bagni
Strutture alberghiere	88	3967	8340	3964
Strutture Extra alberghiere	503	2009	4583	1581
Totali	591	5976	12923	5545

Fonte: elaborazione GAL Terre Pescararesi su dati Regione Abruzzo.

Tabella 25: Consistenza Abruzzo - anno 2022.

Tipologia Strutture	Esercizi	Camere	Letti	Bagni
Strutture alberghiere	773	24874	50438	24581
Strutture Extra alberghiere	2694	23300	67791	13661
Totali	3467	48174	118229	38242

Fonte: elaborazione GAL Terre Pescararesi su dati Regione Abruzzo.

Nel 2022 sono presenti nell'area del GAL 591 esercizi ricettivi, 88 alberghi e ben 503 strutture extra alberghiere,

per un totale di 5.976 camere e 12.923 posti letto, mediamente più di due posti letto per ogni camera, diffusi sull'intero territorio del GAL. In questo territorio, per appartenenza all'Ambito Territoriale SSL, vengono computati anche i dati relativi a Pescara e Montesilvano che pertanto, nella media rappresentano soprattutto una offerta alberghiera con numerosi posti letto per struttura e dislocata lungo la costa, a cui si contrappone un importante sistema diffuso di ospitalità minore o extra alberghiera presente nei tantissimi borghi ricompresi nell'area GAL.

In riferimento ai dati intera regione, questo ambito annovera poco più del 10% delle strutture ricettive, delle camere e dei posti letto regionali ufficialmente censiti per finalità turistiche. Questo numero è destinato a salire con la messa a sistema della ricettività gestita in forma non imprenditoriale.

Tabella 26: Consistenza Ambito SSL GAL Terre Pescara - anno 2021.

Tipologia Strutture	Esercizi	Camere	Letti	Bagni
Strutture alberghiere	88	3967	8340	3963
Strutture Extra alberghiere	490	1938	4392	1534
Totali	578	5905	12732	5497

Fonte: elaborazione GAL Terre Pescara su dati Regione Abruzzo.

Tabella 27: Consistenza Abruzzo anno 2021.

Tipologia Strutture	Esercizi	Camere	Letti	Bagni
Strutture alberghiere	777	24839	50333	24541
Strutture Extra alberghiere	2608	22775	66621	12917
Totali	3385	47614	116954	37458

Fonte: elaborazione GAL Terre Pescara su dati Regione Abruzzo.

Complessivamente stabili i dati rispetto al 2021 rispetto ai quali si registrano poche variazioni riferite a nuove aperture nell'extra alberghiero con trend in continua crescita, mentre sul livello regionale, aumentano leggermente sia gli esercizi, sia camere e posti letto in maniera omogenea fra le diverse tipologie di struttura.

Tabella 28: distribuzione consistenza per tipologia strutture Ambito SSL GAL Terre Pescara – anno 2022.

Classificazione	Esercizi	Camere	Letti	Bagni
Alberghi a 5 stelle e 5 stelle lusso	1	34	68	34
Alberghi a 4 stella	20	1391	2756	1410
Alberghi a 3 stella	51	1959	3874	1945
Alberghi a 2 stella	4	71	118	69
Alberghi a 1 stella	8	92	190	80
Totale Alberghi	84	3547	7006	3538
Residenze turistico alberghiere	4	420	1334	426
Totale Alberghiero	88	3967	8340	3964
Campeggi e aree attrezzate per camper e roulotte	2	54	197	28
Villaggi turistici	0	0	0	0
Campeggi e Villaggi turistici in forma mista	0	0	0	0
Alloggi in affitto gestiti in forma imprenditoriale	103	556	1137	520
Alloggi agroturistici	89	481	1249	323
Ostelli per la Gioventu'	5	47	151	32
Case per ferie	1	30	56	10
Rifugi di montagna	2	11	45	4
Bed&Breakfast	301	830	1748	664
Totale Extra Alberghiero	503	2009	4583	1581
TOTALE COMPLESSIVO	591	5976	12923	5545

Fonte: elaborazione GAL Terre Pescara su dati Regione Abruzzo.

Focalizzando sulla tipologia della ricettività disponibile, per il comparto alberghiero risultano 51 strutture classificate con 3 stelle, ma ben 20 hotel classificati con 4 stelle tendenzialmente in aumento e ben rappresentata grazie al miglioramento dei servizi ed al passaggio di categoria di alcune strutture. Evidente la attestazione di crescita del sistema B%B che oggi rappresenta numericamente oltre il 50% delle strutture ricettive dell'Ambito. Ad essi si accompagna una altrettanto numerosa ricettività minore e diffusa, ovvero ben 103 alloggi in affitto e 89 alloggi agrituristici in uno degli ambiti nel quale, al netto delle strutture ricettive costiere che mettono insieme il 50% delle circa 6000 camere ed unità abitative, per il rimanente 50% costituisce un ampio sistema di ospitalità

diffusa, autentica, semplice, comoda, accogliente ed ospitale che rappresenta a pieno il turismo rurale.

Arrivi e presenze.

Tabella 29: flussi degli arrivi e delle presenze complessive Ambito SSL GAL Terre Pescarasi – anno 2022.

Flussi Mese	Italia		Estero		Totale	
	Arr	Pre	Arr	Pre	Arr	Pre
Gennaio	11.653	21.361	841	2.204	12.494	23.565
Febbraio	12.349	21.178	899	2.428	13.248	23.606
Marzo	14.268	24.910	1.894	8.578	16.162	33.488
Aprile	19.862	35.921	3.914	14.781	23.776	50.702
Maggio	26.248	48.766	5.870	18.603	32.118	67.369
Giugno	32.060	91.008	6.475	23.453	38.535	114.461
Luglio	39.669	154.399	8.851	33.731	48.520	188.130
Agosto	42.009	193.832	6.721	27.945	48.730	221.777
Settembre	26.898	83.613	7.521	26.568	34.419	110.181
Ottobre	19.198	40.018	4.648	18.018	23.846	58.036
Novembre	16.794	34.852	1.904	9.174	18.698	44.026
Dicembre	16.919	36.296	1.498	8.067	18.417	44.363
Totali	277.927	786.154	51.036	193.550	328.963	979.704

Fonte: elaborazione GAL Terre Pescarasi su dati Regione Abruzzo.

Tabella 30: flussi degli arrivi e delle presenze alberghiere Ambito SSL GAL Terre Pescarasi – anno 2022.

Flussi Mese	Italia		Estero		Totale	
	Arr	Pre	Arr	Pre	Arr	Pre
Gennaio	10.627	18.009	727	1.929	11.354	19.938
Febbraio	11.102	17.926	782	2.121	11.884	20.047
Marzo	12.955	21.072	1.636	7.836	14.591	28.908
Aprile	17.665	30.027	3.054	12.332	20.719	42.359
Maggio	24.050	42.770	4.435	14.832	28.485	57.602
Giugno	28.774	84.146	4.939	19.261	33.713	103.407
Luglio	34.521	142.614	6.775	26.556	41.296	169.170
Agosto	34.990	172.452	5.112	21.825	40.102	194.277
Settembre	24.215	76.830	6.051	21.938	30.266	98.768
Ottobre	17.149	32.567	3.886	15.282	21.035	47.849
Novembre	15.520	27.014	1.612	6.758	17.132	33.772
Dicembre	15.355	25.744	1.288	5.567	16.643	31.311
Totali	246.923	691.171	40.297	156.237	287.220	847.408

Fonte: elaborazione GAL Terre Pescarasi su dati Regione Abruzzo.

Tabella 31: flussi degli arrivi e delle presenze extra alberghiere Ambito SSL GAL Terre Pescarasi – anno 2022.

Flussi Mese	Italia		Estero		Totale	
	Arr	Pre	Arr	Pre	Arr	Pre
Gennaio	1.026	3.352	114	275	1.140	3.627
Febbraio	1.247	3.252	117	307	1.364	3.559
Marzo	1.313	3.838	258	742	1.571	4.580
Aprile	2.197	5.894	860	2.449	3.057	8.343
Maggio	2.198	5.996	1.435	3.771	3.633	9.767
Giugno	3.286	6.862	1.536	4.192	4.822	11.054
Luglio	5.148	11.785	2.076	7.175	7.224	18.960
Agosto	7.019	21.380	1.609	6.120	8.628	27.500
Settembre	2.683	6.783	1.470	4.630	4.153	11.413
Ottobre	2.049	7.451	762	2.736	2.811	10.187
Novembre	1.274	7.838	292	2.416	1.566	10.254
Dicembre	1.564	10.552	210	2.500	1.774	13.052
Totali	31.004	94.983	10.739	37.313	41.743	132.296

Fonte: elaborazione GAL Terre Pescarasi su dati Regione Abruzzo.

Da una rapida occhiata ai dati dell'Ambito SSL GAL Terre Pescarasi, è evidente che sia gli arrivi che le presenze in extra alberghiere rappresentano per entrambe le tipologie di dato poco più del 14%, a fronte quasi un 86% che preferisce le strutture alberghiere.

Tabella 32: flussi degli arrivi e delle presenze complessive Ambito SSL GAL Terre Pescarasi – anno 2021.

Flussi Mese	Italia		Estero		Totale	
	Arr	Pre	Arr	Pre	Arr	Pre
Gennaio	6.091	11.967	302	865	6.393	12.832
Febbraio	6.618	12.296	297	912	6.915	13.208
Marzo	7.422	15.024	289	964	7.711	15.988
Aprile	8.360	15.675	409	964	8.769	16.639
Maggio	15.718	27.265	1.036	2.238	16.754	29.503
Giugno	28.704	71.050	2.791	7.252	31.495	78.302
Luglio	41.559	159.158	6.546	21.463	48.105	180.621
Agosto	48.504	203.147	5.663	19.883	54.167	223.030
Settembre	28.761	78.552	5.128	13.964	33.889	92.516
Ottobre	22.720	40.225	3.485	9.707	26.205	49.932
Novembre	16.921	27.985	1.322	3.074	18.243	31.059
Dicembre	16.257	26.696	1.013	2.532	17.270	29.228
Totale	247.635	689.040	28.281	83.818	275.916	772.858

Fonte: elaborazione GAL Terre Pescarasi su dati Regione Abruzzo.

Sul quadro complessivo l'Ambito del GAL Terre Pescarasi risulta con evidente performance in crescita su tutti i fronti rispetto al 2021 e, in alcuni casi, in raddoppio. L'alberghiero passa da 247.635 arrivi e 689.040 presenze a 277.927 arrivi e 785.154 presenze, mentre il dato complessivo passa da 275.916 arrivi e 772.858 presenze, a 287.220 arrivi e 847.408 presenze. In Rapporto alla Regione Abruzzo l'Ambito pesa complessivamente in media poco più del 12% sui flussi regionali.

Altre considerazioni vanno effettuate sulla stagionalità: osservando le tabelle di dati è evidente come il periodo di vacanza ha dei picchi soprattutto sulla ricettività alberghiera e con particolare riferimento agli italiani. Osservando in parallelo i dati degli italiani e quelli degli stranieri si evidenzia come la stagione per gli italiani entra improvvisamente nel vivo da giugno a settembre, osservando i numeri dalla metà di giugno alla metà di settembre con il massimo picco ad agosto, mentre gli stranieri si concentrano nel periodo aprile-agosto e mantengono una presenza più costante con dei picchi a luglio anziché ad agosto. Questa situazione, anche se coinvolge le grandi strutture ricettive costiere, può rappresentare il bacino di potenziale utenza per offerte di turismo esperienziale all'interno del territorio GAL, gestendo flussi minori per un tempo più duraturo.

Tabella 33: flussi degli arrivi e delle presenze complessive Regione Abruzzo – anno 2022.

Flussi Mese	Italia		Estero		Totale	
	Arr	Pre	Arr	Pre	Arr	Pre
Gennaio	73.281	166.065	2.592	8.329	75.873	174.394
Febbraio	78.495	172.325	3.243	11.587	81.738	183.912
Marzo	67.837	150.415	5.159	21.125	72.996	171.540
Aprile	78.596	163.104	10.607	45.078	89.203	208.182
Maggio	79.833	169.849	19.426	78.284	99.259	248.133
Giugno	190.778	683.858	29.863	152.860	220.641	836.718
Luglio	259.848	1.266.396	40.429	220.033	300.277	1.486.429
Agosto	282.330	1.601.235	27.177	168.117	309.507	1.769.352
Settembre	120.055	501.600	26.799	131.524	146.854	633.124
Ottobre	66.512	187.221	13.505	63.856	80.017	251.077
Novembre	46.234	151.994	5.533	36.601	51.767	188.595
Dicembre	68.760	205.478	4.202	32.869	72.962	238.347
Totale	1.412.559	5.419.540	188.535	970.263	1.601.094	6.389.803

Fonte: elaborazione GAL Terre Pescarasi su dati Regione Abruzzo.

Provenienza.

Gli italiani rappresentano percentuali che oscillano intorno al 80/82% degli arrivi e delle presenze nell'ambito territoriale. La percentuale di turisti stranieri, tenute conto delle limitazioni da poco eliminate e del blocco esistente sui flussi provenienti dall'est Europa e da alcuni paesi orientali, si attesta intorno al 18%.

Tabella 34: flussi degli arrivi e delle presenze per provenienza Ambito SSL GAL Terre Pescarasi – anno 2022.

Italiani	Arrivi	Presenze	Stranieri	Arrivi	Presenze
Lazio	50428	165642	Germania	6888	22451
Lombardia	40331	129648	Francia	3731	12513
Abruzzo	37160	75321	Polonia	3307	10624
Puglia	31688	79272	Belgio	3285	12969

Campania	25738	96363	Svizzera (incluso Liechtenstein)	3209	9795
Emilia Romagna	18351	44080	Regno Unito	3056	9376
Veneto	13280	33784	Stati Uniti d'America	2779	9780
Piemonte	10819	35514	Ucraina	2310	34581
Marche	9466	18046	Paesi Bassi	1861	5167
Toscana	8958	22982	Romania	1854	5887
Umbria	5809	16897	Spagna	1543	6176
Sicilia	4994	12902	Altri Paesi Europei	1507	4888

Fonte: elaborazione GAL Terre Pescarasi su dati Regione Abruzzo.

Per inquadrare meglio la provenienza dei flussi, abbiamo selezionato le prime 12 aree (regioni italiane e stati esteri) dai quali provengono i turisti nell'Ambito del GAL Terre Pescarasi. Per quanto concerne l'Italia, i turisti sono prevalentemente provenienti dalle aree limitrofe. Esaminando i dati relativi agli stranieri nel 2022 si evidenziano immediatamente i valori, sia degli arrivi che delle presenze, dei turisti provenienti, in ordine di peso decrescente, da Germania, Francia, Polonia, Belgio, Svizzera, Regno Unito ed altri a seguire. I flussi migratori del secolo scorso proprio verso questi paesi, a volte favoriscono il turismo delle radici di persone motivate a tornare sui territori di origine soprattutto per legami affettivi e familiari.

Occupazione Lorda e Permanenza Media.

Altro dato molto importante per la analisi dei flussi, sia per gestire la stagionalità dei flussi applicando ove possibile le tecniche del revenue management, sia per adattare le offerte alle esigenze di permanenza dei clienti nei diversi periodi dell'anno, è fondamentale l'analisi sulla occupazione media dei posti disponibili e i giorni di permanenza media realizzati dai turisti nei diversi mesi.

Tabella 35: occupazione lorda e permanenza media Ambito SSL GAL Terre Pescarasi – anno 2022.

Flussi Mese	Occupazione media HTL	Permanenza media HTL	Occupazione media Extra	Permanenza media Extra	Occupazione media Totali	Permanenza media Totali
Gennaio	8,98%	1,76	2,62%	3,31	6,37%	1,91
Febbraio	10,31%	1,82	2,72%	3,00	7,20%	1,94
Marzo	14,69%	2,10	3,38%	3,12	10,05%	2,20
Aprile	20,30%	2,11	6,32%	3,06	14,57%	2,24
Maggio	25,86%	2,09	7,94%	3,30	18,52%	2,24
Giugno	43,02%	2,88	10,31%	2,93	29,61%	2,89
Luglio	67,13%	3,67	18,21%	3,30	47,08%	3,61
Agosto	78,10%	4,40	25,59%	3,89	56,58%	4,29
Settembre	42,28%	3,12	13,39%	4,38	30,44%	3,30
Ottobre	23,46%	2,37	13,59%	6,76	19,41%	2,92
Novembre	17,77%	2,23	13,95%	11,75	16,20%	3,12
Dicembre	16,84%	2,17	16,02%	12,79	16,50%	3,25
Totali	30,73%	2,84	11,17%	4,41	22,71%	3,06

Fonte: elaborazione GAL Terre Pescarasi su dati Regione Abruzzo.

Tabella 36: occupazione lorda e permanenza media Regione Abruzzo – anno 2022.

Flussi Mese	Occupazione media HTL	Permanenza media HTL	Occupazione media Extra	Permanenza media Extra	Occupazione media Totali	Permanenza media Totali
Gennaio	9,82%	2,24	1,27%	2,72	4,92%	2,30
Febbraio	10,54%	2,20	1,20%	2,64	5,19%	2,25
Marzo	9,91%	2,31	1,06%	2,67	4,84%	2,35
Aprile	10,64%	2,26	2,32%	2,64	5,87%	2,33
Maggio	12,05%	2,35	3,23%	3,05	7,00%	2,50
Giugno	35,99%	3,47	14,37%	4,58	23,59%	3,79
Luglio	59,92%	4,45	28,51%	6,00	41,91%	4,95
Agosto	70,21%	5,11	34,76%	6,97	49,88%	5,72
Settembre	28,58%	3,84	9,86%	5,85	17,85%	4,31
Ottobre	12,53%	2,86	3,02%	4,49	7,08%	3,14
Novembre	9,17%	3,03	2,45%	8,23	5,32%	3,64
Dicembre	11,73%	2,78	2,99%	6,65	6,72%	3,27
Totali	23,42%	3,52	8,75%	5,46	15,01%	3,99

Fonte: elaborazione GAL Terre Pescarasi su dati Regione Abruzzo.

Anche in questo caso, nel confronto con i dati regionali, l'andamento è simile nel corso dei diversi mesi ma, per quanto evidenziato in precedenza, le performance della occupazione in Alberghiero a prima vista risultano con

meno oscillazioni importanti. In realtà, i flussi di stranieri sono abbastanza consistenti che nella somma dei dati nascondono e addolciscono le oscillazioni ed i picchi di presenze, contribuendo a mantenere costante il numero di arrivi e presenze, così come la occupazione per periodi più lunghi ed una permanenza media superiore che li vede soggiornare di più nel sistema extra alberghiero. Le giornate di permanenza media in alberghiera raggiunge 4,40 giornate ad agosto, mentre in alberghiero nell'extra alberghiero la media più alta del 4,38 viene raggiunta a settembre.

In questo caso non fanno testo le permanenze medie di stranieri a novembre e dicembre perché riferite a rifugiati provenienti da Ucraina.

Patrimonio architettonico e culturale

Patrimonio storico, artistico e architettonico di pregio ricco di storiche dimore e siti rurali (capanne e complessi agro-pastorali in pietra a secco, grotte rupestri) di antichi luoghi di culto (eremi, abbazie, chiese, oratori), di suggestivi borghi, castelli e nobili palazzi nobiliari, di significative opere scultoree e pittoriche. Capitale culturale costituito dai saperi tramandati, un insieme di tradizioni, stili e modi di vita, usanze, lavori che rappresentano l'identità delle popolazioni e dei luoghi; antica vocazione enogastronomica legata alle produzioni tradizionali di qualità.

Seguono i dati più significativi degli asset culturali

Tabella 37 – Siti archeologici

Grotta dei Piccioni, Bolognano
Ponte Rosso, Catignano
Interpromium, Bolognano
Loreto Aprutino
Montebello di Bertona
Penne
Pianella

Tabella 38 – Siti, Musei e centri culturali

ARCHEOLOGICO	
<p>Centro Visite "Paolo Barrasso" Via Del Vivaio, 65023, Caramanico Terme (PE) Tel 085 922084 Fax 085 922343 Web http://www.muvi.org/museobarrasso E-mail barrasso@muvi.org - majambiente@tin.it</p>	<p>Museo dell'Abbazia Contrada San Clemente, Castiglione a Casauria (PE) Tel 085 8885828</p>
<p>Museo Archeologico "Antiquarium" Via dei Mille, 65014, Loreto Aprutino (PE) Tel 085 8291589 Web http://www.muvi.org/museoantiquariumloreto E-mail museoantiquariumloreto@muvi.org</p>	<p>Museo Archeologico Civico "G.B. Leopardi" Piazza Duomo n.7, 65017, Penne (PE) Tel 085 8211727 Fax 085 8211068 Web http://muvi.org/map E-mail map@muvi.org</p>
<p>Museo Civico Diocesano Piazza Duomo, 65017, Penne (PE) Tel 085 8210525 Web http://www.muvi.org/museocivicopenne E-mail civicopenne@muvi.org</p>	<p>Museo dell'Abbazia Contrada San Clemente, 65029, San Clemente a Casauria (PE) Tel 085 8885828 Web http://www.muvi.org/museodisanclemente E-mail museosanclemente@muvi.org</p>
ARTISTICO	
<p>Museo Laboratorio d'Arte Contemporanea Vico Lupinato n.1, 65013, Città Sant'Angelo (PE) Tel 085 960555 Web http://www.museolaboratorio.org - http://www.muvi.org/museolaboratoriocsa E-mail info@museolaboratorio.org - museolaboratoriocsa@muvi.org</p>	<p>Museo Acerbo Via Giacomo Acerbo n.9, 65014 - Loreto Aprutino Tel 085 8291589 Web http://www.muvi.org/museoacerbo E-mail museoacerbo@muvi.org</p>
<p>Museo delle Arti Largo Madonna del Piano, 65010, Nocciano (PE) Tel 085 847135 - 348 4836269 Fax 085 847602 Web http://www.muvi.org/museodinocciano E-mail museodinocciano@muvi.org - comunenocciano@tiscali.it</p>	<p>Pinacoteca Dantesca "Fortunato Bellonzi" Via della Carrozza n.22, 65029, Torre dè Passeri Tel 085 63778 - 339 6254112 Web http://www.muvi.org/bellonzi E-mail bellonzi@muvi.org</p>
<p>Casa di Dante in Abruzzo Via della Carrozza n.22, 65029, Torre dè Passeri Tel 085 63778 - 339 6254112 Web http://www.muvi.org/casadidante E-mail mid@muvi.org</p>	
ETNO - ANTROPOLOGICO	
<p>Museo della Civiltà Contadina Via dei mille, 65014, Loreto Aprutino (PE) Tel 085 8291589 Web http://www.muvi.org/museociviltcontadinaloreto E-mail museociviltcontadinaloreto@muvi.org</p>	<p>Museo del Burattino Via degli Aquino n.14, 65014, Loreto Aprutino (PE) Tel 085 8291589 Web http://www.muvi.org/museodelburattinoloreto E-mail museodelburattinoloreto@muvi.org</p>
<p>Museo Etnografico "Diana e Tamara" Località TRoccacaramanico - Sant'Eufemia a Majella(PE) Tel 085 920116</p>	<p>Museo Arte e Tradizioni Contadine familiari Viale dei Pini n17, 65010, Picciano (PE) Tel 085 8285452 Fax 085 8285453 Web http://www.muvi.org/mutac - http://www.mutac.org E-mail mutac@muvi.org - info@mutac.org</p>
SPECIALISTICO	
<p>Museo dell'Olio Via Cesare Battisti, 65014, Loreto Aprutino (PE) Tel 085 8291589</p>	<p>Centro di Documentazione Eremi Celestiniani Parco Majella, 65020, Roccamorice (PE)</p>
NATURALISTICO	
<p>Museo Naturalistico "Nicola De Leone" contrada Collato n.1, 65017, Penne (PE) Tel 085 8279489 Fax 085 8215001 Web http://www.muvi.org/museodeleone - http://www.cogecstre.com E-mail meseodeleone@muvi.org - info@cogecstre.com</p>	<p>Museo dei Fossili e delle Ambre Pal.Delfina Olivieri Via Cupoli, 10 65020 San Valentino in Abruzzo Citeriore Tel.: 085.8574310 Fax: 085.8574332 Cell.: 360.612307 Web http://www.ambrefossili.org E-mail info@ambrefossili.org</p>
STORICO	
<p>Museo Medievale Borbonico Via Salle Vecchia n.1, Salle (PE) Tel 085 928265</p>	

1.3.8 La Strategia Nazionale Aree Interne Valfino Vestina

Sul territorio del GAL insiste una delle aree individuate dalla Regione per l'attuazione della Strategia Nazionale Aree Interne. Quest'area, estesa su due province Pescara e Teramo, coinvolge in tutto 20 comuni di cui 10 in provincia di Pescara e ricompresi nell'area del GAL Terre Pescara. I comuni sono: Brittoli, Carpineto della Nora, Civitaquana, Civitella Casanova, Corvara, Elice, Farindola, Montebello di Bertona, Vicoli e Villa Celiera. La popolazione residente al 2023 in questi comuni classificati aree interne che è di 8.480 abitanti rappresenta appena il 6,04% dei 140.388 residenti in area GAL. Dal punto di vista dell'assetto morfologico, si tratta di un'area collinare-pedemontana, che si estende dalle colline teramane e pescaresi fino a raggiungere il Parco Nazionale del Gran Sasso e Monti della Laga. L'Area è parte del Parco Nazionale del Gran Sasso e Monti della Laga, comprende la Riserva Naturale Regionale Lago di Penne e la Riserva Naturale Regionale Valle d'Angri – Voltigno (oggi ricompresa nel Parco Nazionale). Il fattore ambientale è parte costitutiva essenziale dell'identità dall'area, come emerge anche dai Focus: in questo territorio è nato il primo circolo di Legambiente della regione Abruzzo e il primo regolamento per la flora e per la fauna d'Abruzzo nel 1996. L'Area evidenzia una crescente fragilità del sistema produttivo, che ha portato a un elevato livello di spopolamento e a un conseguente processo d'invecchiamento della popolazione. A fronte della sostanziale riduzione delle risorse per il Sistema sanitario, i centri dell'area risentono in maniera particolarmente onerosa della necessità di mantenere servizi di qualità a fronte di un non elevato numero di utenti. Le caratteristiche geo-morfologiche dell'Area Valfino-Vestina rendono i sistemi di trasporto pubblico convenzionali poco efficienti e costosi per il livello di mobilità dell'area, con scarsa flessibilità e insufficienti livelli di innovazione.

Il paesaggio e l'ambiente all'ombra della vetta degli Appennini (3 Riserve Regionali e 1 Parco Nazionale), gli importanti flussi di visitatori caratterizzanti alcuni siti religiosi, un sistema diffuso di beni storico-culturali e di tradizioni popolari (abbazie, borghi, frantoi e mulini), eventi e festival di richiamo, la peculiarità di alcune produzioni agroalimentari, la vivacità imprenditoriale, rappresentano elementi attivabili ai fini di uno sviluppo turistico dell'Area Valfino-Vestina. Il permanere di condizioni di marginalità e una capacità ricettiva insufficiente condizionano la possibilità di aumentare la presenza turistica.

Il contesto territoriale dell'Area Valfino-Vestina mostra ancora una marcata vocazione agricola seppure in un quadro che ha visto diminuire in modo significativo negli ultimi trent'anni il numero delle imprese agricole iscritte al Registro Imprese della Camera di Commercio su base provinciale, la Superficie Agricola Utilizzata (SAU), il numero di conduttori giovani al di sotto dei 39 anni.

La strategia di sviluppo si articola in due direttrici principali:

- a. Migliorare i livelli e le performances dei servizi essenziali.
- b. Valorizzare le risorse territoriali al fine di rendere più attrattiva l'Area.

L'obiettivo è quello di arginare lo spopolamento dell'Area, favorendo la permanenza e/o il rientro delle fasce giovanili della popolazione, e di costruire un'immagine virtuosa della medesima all'esterno, migliorandone l'attrattività turistica e potenziando, in maniera circolare, la competitività e redditività degli operatori economici locali.

1.4 Analisi Swot e individuazione delle esigenze derivanti dai dati di contesto (fabbisogni)

ANALISI - Punti di Forza	ESIGENZE	PAROLE CHIAVE
Presenza di varietà di specie animali e vegetali locali	Valorizzare le varietà locali a rischio di estinzione	Valorizzare l'agrobiodiversità
Presenza di produttori e prodotti agroalimentari tradizionali locali	Valorizzare le produzioni agroalimentari tradizionali locali	Valorizzare i prodotti agroalimentari tradizionali locali
Attività agricole estensive con basso impatto ed alta sostenibilità	Promuovere il consumo di cibo prodotto con basso impatto sull'ambiente	Promuovere il consumo di cibo da agricoltura sostenibile
Forte caratterizzazione territoriale delle produzioni e legame culturale con il territorio e il paesaggio	Accrescere l'attrattività dei territori e dei prodotti	Promuovere la conoscenza del Cibo e dei territori
Esistenza delle "Comunità di prodotto e territorio" e delle "Filieri corte" riconosciute dal GAL	Sviluppare le reti esistenti e facilitare la nascita di nuove aggregazioni interessate alla valorizzazione dei prodotti agroalimentari tradizionali locali; sostenere la progettazione integrata	Sviluppare le reti esistenti e facilitare la nascita di nuove aggregazioni interessate alla valorizzazione dei prodotti agroalimentari tradizionali locali; sostenere la progettazione integrata
Presenza di aree naturali protette	Promuovere fruizione sostenibile, l'uso culturale ricreativo e sociale delle aree naturali	Promuovere il turismo verde
Presenza di attrattori culturali	Promuovere il patrimonio storico-architettonico e culturale come attrattore turistico	Promuovere il patrimonio culturale
Presenza di una filiera turistica riconosciuta dal GAL	Sviluppare la filiera turistica e sostenere la progettazione integrata	Sviluppare la Filiera turistica delle Terre Pescaresi
Connessione tra filiera e DMC riconosciuta dalla Regione Abruzzo nell'ambito del sistema turistico regionale	Rafforzare il coordinamento delle reti attive in ambito turistico	Migliorare il sistema di governance turistica locale
Gestione organizzata della Filiera turistica delle Terre Pescaresi	Rafforzare il modello di gestione e implementare gli strumenti ICT per il management e marketing della Filiera turistica delle Terre Pescaresi	Migliorare la gestione organizzata della Filiera turistica delle Terre Pescaresi

ANALISI - Punti di Debolezza	ESIGENZE	PAROLE CHIAVE
Scarsa conoscenza da parte dei consumatori e degli operatori dei prodotti agroalimentari tradizionali locali	Promuovere la conoscenza presso buyer e consumatori	Promuovere la conoscenza del Cibo locale
Difficoltà ad assicurare continuità nei volumi dell'offerta per alcuni prodotti agroalimentari tradizionali locali	Sostenere la produzione dei prodotti agroalimentari tradizionali locali	Sostenere la produzione dei prodotti agroalimentari tradizionali locali
Difficoltà a reperire manodopera nell'ambito del settore agricolo	Creare e sostenere l'occupazione e l'inclusione nel settore agroalimentare	Creare e sostenere l'occupazione e l'inclusione nel settore agroalimentare
Elevata frammentazione dell'offerta e bassa capacità di collaborare nell'ambito dei sistemi del cibo, filiere e mercati locali	Promuovere forme di collaborazione	Sostenere forme e progetti di cooperazione
Basso utilizzo dei sistemi ICT per il turismo promossi dal GAL e dalla Regione Abruzzo	Supportare maggiormente gli operatori turistici per garantire l'utilizzo dei sistemi di tourism technology (Travel Technology) promossi dal GAL e dalla Regione Abruzzo	Promuovere l'utilizzo di sistemi di tourism technology
Gestione della Filiera turistica da migliorare	Promuovere una maggior partecipazione attiva degli operatori nella condivisione delle scelte che interessano la Filiera turistica delle Terre Pescaresi	Migliorare la gestione organizzata della Filiera turistica delle Terre Pescaresi
Bassa notorietà e livello limitato di flussi turistici	Aumentare la notorietà e il livello di flussi turistici	Aumentare la notorietà delle Terre Pescaresi
Difficoltà a reperire manodopera qualificata nell'ambito del settore Turistico	Creare e sostenere l'occupazione e l'inclusione sociale nel settore turistico	Creare e sostenere l'occupazione e l'inclusione nel settore turistico

ANALISI - Opportunità	ESIGENZE	PAROLE CHIAVE
Crescente attenzione dei consumatori per l'origine, la qualità, la tracciabilità e i metodi di produzione sostenibili dei prodotti agroalimentari	Accrescere la conoscenza dei consumatori sulle produzioni agroalimentari del territorio	Promuovere la conoscenza delle produzioni agroalimentari locali
Maggiore attenzione dei consumatori verso canali brevi di commercializzazione	Promuovere la vendita diretta e le filiere corte	Promuovere la vendita diretta e le filiere corte
Valorizzazione delle risorse genetiche di interesse per l'agricoltura e l'alimentazione attraverso le produzioni locali di qualità	Valorizzare i prodotti alimentari locali che utilizzano risorse genetiche agricole.	Valorizzare i prodotti alimentari locali che utilizzano risorse genetiche agricole
Creazione di Comunità del cibo intelligenti	Promuovere l'innovazione e sostenere la creazione di comunità del cibo intelligenti	Promuovere l'innovazione e sostenere la creazione di comunità del cibo intelligenti
Crescita del segmento dei turisti esperienziali	Promuovere l'offerta locale sul turismo esperienziale	Promuovere l'offerta locale sul turismo esperienziale
Alti indici di crescita della domanda nei segmenti dell'ecoturismo e del turismo culturale	Promuovere l'offerta ecoturistica e turistico culturale	Promuovere l'offerta ecoturistica e turistico culturale
Richieste di esperienze enogastronomiche in forte aumento	Promuovere attività esperienziali sul turismo enogastronomico	Promuovere attività esperienziali sul turismo enogastronomico
Incrementare le infrastrutture turistiche e ricreative	Sostenere la realizzazione o sviluppo di infrastrutture turistiche e ricreative	Sostenere la realizzazione o sviluppo di infrastrutture turistiche e ricreative
Sviluppo Know how tecnologico in ambito turistico disponibile	Condividere il know how tecnologico in ambito turistico	Condividere know how tecnologico in ambito turistico

ANALISI - Minacce	ESIGENZE	PAROLE CHIAVE
Rischio estinzione o sostituzione delle varietà di specie animali e vegetali locali	Valorizzare l'agrobiodiversità (o biodiversità di interesse agricolo e alimentare)	valorizzare le varietà locali a rischio di estinzione
Abbandono delle aree montane e marginali (perdita biodiversità e specificità genetica) e riduzione della resilienza	Promuovere l'imprenditorialità nelle aree rurali	Promuovere l'imprenditorialità
Rischio diminuzione o irreperibilità di alcuni prodotti agroalimentari tradizionali locali	Sostenere gli investimenti dei produttori di prodotti agroalimentari tradizionali locali	Sostenere gli investimenti dei produttori di prodotti agroalimentari tradizionali locali
Irreperibilità della manodopera necessaria nel settore agricolo con conseguente diminuzione delle quantità di prodotto e delle aziende produttrici	Creare e sostenere l'occupazione e l'inclusione nel settore agroalimentare	Creare e sostenere l'occupazione e l'inclusione nel settore agroalimentare
Calo dei flussi turistici	Aumentare la notorietà e la reputazione turistica delle Terre Pescaresi attraverso la promozione di una offerta turistica di qualità	Aumentare la reputazione turistica delle Terre Pescaresi
Calo degli investimenti in ambito turistico	Stimolare e sostenere la realizzazione degli investimenti in ambito turistico	Stimolare e sostenere la realizzazione degli investimenti in ambito turistico
Irreperibilità della manodopera qualificata necessaria nel settore Turistico	Creare e sostenere l'occupazione e l'inclusione sociale nel settore turistico	Creare e sostenere l'occupazione e l'inclusione sociale nel settore turistico

2. Caratteristiche del partenariato proponente e coinvolgimento della comunità locale

2.1 Descrizione dell'attività di animazione: coinvolgimento della comunità locale all'elaborazione della Strategia e nella individuazione delle esigenze prioritarie con indicazione specifica del numero di incontri, del numero delle iniziative di promozione e del numero di social media coinvolti e dei risultati raggiunti.

Il GAL Terre Pescaresi ha svolto un'organizzata attività di animazione e concertazione della SLL sul territorio dell'area pescarese mirata ad informare e coinvolgere attivamente la comunità locale nelle fasi di elaborazione della Strategia di Sviluppo Locale 2023 - 2027.

In realtà l'azione di animazione sul territorio è iniziata già prima della pubblicazione del bando per la selezione delle SSL e dei GAL. Tra febbraio ed aprile 2023 è stata svolta un'indagine/studio per identificare i nuovi fabbisogni e approfondire la visione strategica di sviluppo del territorio del GAL Terre Pescaresi, proprio in previsione della progettazione della nuova SSL 2023 - 2027. La ricerca è stata realizzata attraverso la realizzazione di interviste strutturate ai 44 Sindaci del territorio pescarese ed ai referenti delle Comunità di Prodotto e Territorio e delle Filiere Corte riconosciute dal GAL nella precedente programmazione Leader.

L'attività di animazione è continuata con la strutturazione e realizzazione di una articolata azione di concertazione che ha previsto:

- 1) Attività di coinvolgimento di soggetti pubblici e privati
- 2) Realizzazione incontri pubblici di concertazione
- 3) Attivazione di strumenti di comunicazione

1) ATTIVITA' DI COINVOLGIMENTO DI SOGGETTI PUBBLICI E PRIVATI

L'attività si è concretizzata con la realizzazione di 2 attività: la prima che ha consentito la pubblicazione online di un questionario di concertazione rivolto alla popolazione locale la definizione delle esigenze, delle tematiche e degli interventi da attivare nell'ambito della SSL 2023 – 2027. La seconda realizzata attraverso un'azione DEM rivolta a 562 stakeholders pubblici e privati del territorio.

2) REALIZZAZIONE INCONTRI PUBBLICI DI CONCERTAZIONE

L'attività si è concretizzata con la realizzazione di n° 3 incontri di concertazione organizzati sul territorio del GAL, finalizzati alla condivisione delle informazioni e alla concertazione della Strategia di Sviluppo locale 2023 - 2027 del GAL Terre Pescaresi.

3) ATTIVAZIONE DI STRUMENTI DI COMUNICAZIONE

L'attività si è concretizzata con l'attivazione di canali e strumenti di comunicazione utili a favorire una migliore informazione ed un maggior coinvolgimento della comunità locale nelle fase di tessitura della Strategia. La pubblicazione di contenuti e articoli su pagina web e pagina social del GAL, dedicate alla concertazione della SLL 2023 – 2027, unitamente ad una newsletter e agli incontri B/B, hanno premesso di diffondere le informazioni e di facilitare la partecipazione attiva degli stakeholders pubblici e privati del territorio.

2.2 Il partenariato proponente (composizione e relativa incidenza sul capitale sociale della compagine del GAL) all'atto della presentazione dell'istanza distinto secondo le seguenti categorie:

N°	RAGIONE SOCIALE	TIPOLOGIA SOCIO	RAPPRESENTATIVITA'	QUOTA	CAPITALE SOCIALE %
1	Abruzzo Vini S.r.l.	imprese singole e associate	Soggetti privati	€ 1.030,00	0,631%
2	Angelo Chiola	imprese singole e associate	Soggetti privati	€ 1.030,00	0,631%
3	Antica Osteria del Corso s.n.c.	imprese singole e associate	Associazioni	€ 1.030,00	0,631%
4	API-Associazione Piccole e Medie Imprese di Pescara	associazioni e altri enti di rappresentanza sociale	Associazioni	€ 1.030,00	0,631%
5	Arciconfraternità della Santissima Trinita	associazioni e altri enti di rappresentanza sociale	Associazioni	€ 1.030,00	0,631%
6	Associazione "Movimento Italiano Casalinghe"	associazioni e altri enti di rappresentanza sociale	Associazioni	€ 1.030,00	0,631%
7	Associazione "Ambiente e/è Vita"	portatori di interesse ambientale, culturale e paesaggistico	Associazioni	€ 1.030,00	0,631%
8	Associazione Agrivacanze Abruzzo	associazioni e altri enti di rappresentanza sociale	Associazioni	€ 50,00	0,031%
9	Associazione ANECAMIT	associazioni e altri enti di rappresentanza sociale	Associazioni	€ 1.030,00	0,631%
10	Associazione ASI (Alleanza Sportiva Italiana)	associazioni e altri enti di rappresentanza sociale	Associazioni	€ 1.030,00	0,631%
11	Associazione Culturale Hagal	portatori di interesse ambientale, culturale e paesaggistico	Associazioni	€ 1.030,00	0,631%
12	Associazione Culturale La Zanzara	portatori di interesse ambientale, culturale e paesaggistico	Associazioni	€ 200,00	0,123%
13	Associazione Culturale Progetto Domani	portatori di interesse ambientale, culturale e paesaggistico	Associazioni	€ 1.030,00	0,631%
14	Associazione di Volontariato Modavi - Pescara	associazioni e altri enti di rappresentanza sociale	Associazioni	€ 1.030,00	0,631%
15	Associazione Regionale Terranostra	associazioni e altri enti di rappresentanza sociale	Associazioni	€ 50,00	0,031%
16	Associazione Sportiva Volandia	associazioni e altri enti di rappresentanza sociale	Associazioni	€ 1.030,00	0,631%
17	Associazione Terre Pescaresi	associazioni e altri enti di rappresentanza sociale	Associazioni	€ 50,00	0,031%
18	B.A.G. S.n.c. di Buccella Andrea e Gianluca	imprese singole e associate	Soggetti privati	€ 1.030,00	0,631%
19	Back stage S.r.l.	imprese singole e associate	Soggetti privati	€ 1.030,00	0,631%
20	Bozzi Restauri di Bozzi Mario & C. S.a.s.	imprese singole e associate	Soggetti privati	€ 1.030,00	0,631%
21	Cantine Galasso S.r.l.	imprese singole e associate	Soggetti privati	€ 1.030,00	0,631%
22	Casificio F.lli Del Mastro Snc di Del Mastro Nino	imprese singole e associate	Soggetti privati	€ 1.030,00	0,631%
23	Cassa Di Risparmio della Provincia dell'Aquila	imprese singole e associate	Soggetti privati	€ 1.030,00	0,631%
24	Cassa Di Risparmio della Provincia di Chieti	imprese singole e associate	Soggetti privati	€ 1.030,00	0,631%
25	Centinara di Volpone Massimiliano	imprese singole e associate	Soggetti privati	€ 1.030,00	0,631%
26	Centro Internazionale di Ricerca SCUT "Sviluppo Competitivo Urbano e Territoriale"	amministrazioni pubbliche	Enti Pubblici	€ 1.030,00	0,631%
27	CO.TUR.VEST Società Consortile Cooperativa a r.l.	imprese singole e associate	imprese collettive	€ 1.030,00	0,631%
28	Colafor - Consorzio Lavori Agro - Forestali Società Agricola Cooperativa s.p.a.	imprese singole e associate	imprese collettive	€ 2.000,00	1,226%
29	Comune di Abbateggio	amministrazioni pubbliche	Enti Pubblici	€ 1.030,00	0,631%
30	Comune di Brittole	amministrazioni pubbliche	Enti Pubblici	€ 1.030,00	0,631%
31	Comune di Bussi sul Tirino	amministrazioni pubbliche	Enti Pubblici	€ 1.030,00	0,631%
32	Comune di Cappelle sul Tavo	amministrazioni pubbliche	Enti Pubblici	€ 1.030,00	0,631%
33	Comune di Caramanico Terme	amministrazioni pubbliche	Enti Pubblici	€ 1.030,00	0,631%
34	Comune di Civitaquana	amministrazioni pubbliche	Enti Pubblici	€ 1.030,00	0,631%
35	Comune di Civitella Casanova	amministrazioni pubbliche	Enti Pubblici	€ 1.030,00	0,631%
36	Comune di Collecervino	amministrazioni pubbliche	Enti Pubblici	€ 1.030,00	0,631%
37	Comune di Manoppello	amministrazioni pubbliche	Enti Pubblici	€ 1.030,00	0,631%
38	Comune di Moscufo	amministrazioni pubbliche	Enti Pubblici	€ 1.030,00	0,631%
39	Comune di Nocciano	amministrazioni pubbliche	Enti Pubblici	€ 1.030,00	0,631%
40	Comune di Pianella	amministrazioni pubbliche	Enti Pubblici	€ 1.030,00	0,631%
41	Comune di Roccamorice	amministrazioni pubbliche	Enti Pubblici	€ 1.030,00	0,631%
42	Comune di Rosciano	amministrazioni pubbliche	Enti Pubblici	€ 1.030,00	0,631%
43	Comune di Salle	amministrazioni pubbliche	Enti Pubblici	€ 1.030,00	0,631%
44	Comune di San Valentino in Abruzzo Citeriore	amministrazioni pubbliche (Comuni)	Enti Pubblici	€ 1.030,00	0,631%
45	Comune di Sant'Eufemia a Maiella	amministrazioni pubbliche	Enti Pubblici	€ 1.030,00	0,631%
46	Comune di Torre de' Passeri	amministrazioni pubbliche	Enti Pubblici	€ 1.030,00	0,631%
47	Comune di Vicoli	amministrazioni pubbliche	Enti Pubblici	€ 1.030,00	0,631%
48	Comune di Villa Celiera	amministrazioni pubbliche	Enti Pubblici	€ 1.030,00	0,631%
49	Condotta Forestale - Associazione degli Interessi e delle Comunità Forestali	associazioni e altri enti di rappresentanza sociale	Associazioni	€ 1.000,00	0,613%

N°	RAGIONE SOCIALE	TIPOLOGIA SOCIO	RAPPRESENTATIVITA'	QUOTA	CAPITALE SOCIALE %
50	Consorzio Agro-Forestale Valle del Tirino	imprese singole e associate	imprese collettive	€ 2.000,00	1,226%
51	Consorzio per lo Sviluppo Industriale dell'Area Chieti-Pescara	imprese singole e associate	imprese collettive	€ 1.030,00	0,631%
52	Consorzio Santa Teresa – Società Consortile Agricola Cooperativa	imprese singole e associate	imprese collettive	€ 2.000,00	1,226%
53	Cooperativa FINAPI-Pescara-Chieti	imprese singole e associate	imprese collettive	€ 1.030,00	0,631%
54	Cooperativa Majambiente a r.l.	imprese singole e associate	imprese collettive	€ 1.030,00	0,631%
55	Cooperativa Tre Portoni a r.l.	imprese singole e associate	imprese collettive	€ 1.030,00	0,631%
56	COPAGRI (Confederazione Produttori Agricoli)	Associazioni di categoria	OOPP Organizzazioni datoriali agricole	€ 1.030,00	0,631%
57	Cyborg srl	imprese singole e associate	Soggetti privati	€ 1.030,00	0,631%
58	Dabix Costruzioni s.r.l	imprese singole e associate	Soggetti privati	€ 1.030,00	0,631%
59	Damiano Giuseppe Galli	imprese singole e associate	Soggetti privati	€ 1.030,00	0,631%
60	Daniele Di Tonno	imprese singole e associate	Soggetti privati	€ 1.030,00	0,631%
61	Ditta Individuale Addario Camillo	imprese singole e associate	Soggetti privati	€ 1.030,00	0,631%
62	Ditta Individuale Azienda Agrozootechnica Di Mascio	imprese singole e associate	Soggetti privati	€ 1.030,00	0,631%
63	Francomano Domenico	imprese singole e associate	Soggetti privati	€ 1.030,00	0,631%
64	Masci Maria Ida	Soggetti privati	Soggetti privati	€ 880,00	0,540%
65	Edil Di Marco di Di Marco Giuseppe & F.lli S.n.c.	Soggetti privati	Soggetti privati	€ 1.030,00	0,631%
66	Ente Nazionale Guide Equestri Ambientali	associazioni e altri enti di	Associazioni	€ 1.030,00	0,631%
67	Ente Parco Nazionale del Gran Sasso e Monti della Laga?	amministrazioni pubbliche	Enti Pubblici	€ 1.030,00	0,631%
68	Ente Parco Nazionale della Maiella	amministrazioni pubbliche	Enti Pubblici	€ 1.030,00	0,631%
69	Ercole Colaiocco	imprese singole e associate	imprese collettive	€ 1.030,00	0,631%
70	Euroland S.a.s. di A. Ciuffoletti & C.	imprese singole e associate	Soggetti privati	€ 1.030,00	0,631%
71	F.lli Di Giulio snc	imprese singole e associate	Soggetti privati	€ 100,00	0,061%
72	F.N. Tecnoinfissi S.n.c. di Federico e Natarelli	imprese singole e associate	Soggetti privati	€ 1.030,00	0,631%
73	Facoman S.r.l.	imprese singole e associate	Soggetti privati	€ 1.030,00	0,631%
74	Federazione Provinciale Coldiretti	Associazioni di categoria	OOPP Organizzazioni datoriali agricole	€ 1.030,00	0,631%
75	Federazione Regionale della Confartigianato Abruzzo	Associazioni di categoria	Associazioni	€ 1.030,00	0,631%
76	FIRA spa	imprese singole e associate	Soggetti privati	€ 1.030,00	0,631%
77	Fondazione Palazzo De Pompeis	associazioni e altri enti di	Soggetti privati	€ 1.030,00	0,631%
78	Fonte Bruna Costruzioni S.r.l.	imprese singole e associate	imprese collettive	€ 1.030,00	0,631%
79	ForestAbruzzo - Consorzi Forestali associati	imprese singole e associate	imprese collettive	€ 1.000,00	0,613%
80	Franco D'Eusanio	imprese singole e associate	Soggetti privati	€ 1.030,00	0,631%
81	Fregoli S.r.l.	imprese singole e associate	Soggetti privati	€ 22.530,00	13,813%
82	GE.FOR.A. - Gestione Forestale Associata – Società Agricola Cooperativa	imprese singole e associate	imprese collettive	€ 6.665,78	4,087%
83	I.M.C.O. Val Pescara srl	imprese singole e associate	Soggetti privati	€ 1.030,00	0,631%
84	Impresa Individuale Granchelli Gianni	imprese singole e associate	Soggetti privati	€ 1.030,00	0,631%
85	Intermediacom	imprese singole e associate	Soggetti privati	€ 1.030,00	0,631%
86	Lauretum Preziosi di Lepore Angelo & C. S.a.s.	imprese singole e associate	Soggetti privati	€ 1.030,00	0,631%
87	Lega Regionale delle Cooperative e Mutue d'Abruzzo	imprese singole e associate	imprese collettive	€ 300,00	0,184%
88	Lucio Chiarella	imprese singole e associate	Soggetti privati	€ 1.030,00	0,631%
89	Luigi Taglieri	imprese singole e associate	Soggetti privati	€ 1.030,00	0,631%
90	Mario Tortella	imprese singole e associate	Soggetti privati	€ 1.030,00	0,631%
91	Master di Pelaccia Mirko e Matteo S.n.c.	imprese singole e associate	Soggetti privati	€ 1.030,00	0,631%
92	Master Lapidai S.n.c. di Ciccotelli Gilda	imprese singole e associate	Soggetti privati	€ 1.030,00	0,631%
93	Media & Com srl	imprese singole e associate	Soggetti privati	€ 15.000,00	9,196%
94	Nexus s.r.l	imprese singole e associate	Soggetti privati	€ 1.030,00	0,631%
95	Oleificio F.lli Petrucci s.n.c.	imprese singole e associate	Soggetti privati	€ 1.030,00	0,631%
96	Oleificio Vittorio Candeloro S.n.c. di Alfia e Claudio Candeloro	imprese singole e associate	Soggetti privati	€ 1.030,00	0,631%
97	Omega Ecologia S.a.s. di Daniel Iezzi & C.	imprese singole e associate	Soggetti privati	€ 1.030,00	0,631%
98	Orienta Formazione e Consulenza SRL	imprese singole e associate	Soggetti privati	€ 1.030,00	0,631%
99	Palumbo S.a.s. di Palumbo Emidio	imprese singole e associate	Soggetti privati	€ 1.030,00	0,631%
100	Panificio D'Ottavio di Mario e C. S.n.c.	imprese singole e associate	Soggetti privati	€ 1.030,00	0,631%
101	Premiata Forneria del Corso di Salce S.n.c.	imprese singole e associate	Soggetti privati	€ 1.030,00	0,631%
102	Progetto Sant'Eufemia A.M. Piccola Società Cooperativa a.r.l.	imprese singole e associate	imprese collettive	€ 1.030,00	0,631%
103	Protek s.n.c. di Buccella Andrea e Carota Antonio	imprese singole e associate	Soggetti privati	€ 1.030,00	0,631%
104	R.I.E.T.T.I. S.r.l.	imprese singole e associate	Soggetti privati	€ 1.030,00	0,631%
105	S.G.M. S.r.l.	imprese singole e associate	Soggetti privati	€ 1.030,00	0,631%

N°	RAGIONE SOCIALE	TIPOLOGIA SOCIO	RAPPRESENTATIVITA'	QUOTA	CAPITALE SOCIALE %
106	S.I.C.I. di Di Scipio Raimondo Nicola	imprese singole e associate	Soggetti privati	€ 1.030,00	0,631%
107	Sapori di Bea di Tortora Beatrice & C. S.a.s.	imprese singole e associate	Soggetti privati	€ 1.030,00	0,631%
108	SER.FO.L. Piccola Società Cooperativa a r.l.	imprese singole e associate	imprese collettive	€ 1.030,00	0,631%
109	Sezione Provinciale Costruttori Edili" dell'Unione Industriale della Provincia di	Associazioni di categoria	Associazioni	€ 1.030,00	0,631%
110	SOCIALCOOP s.c.a r.l. Consorzio di Cooperative Sociali	imprese singole e associate	imprese collettive	€ 1.030,00	0,631%
111	Società "Azienda Agricola Contesa di Rocco Pasetti & C. società semplice	imprese singole e associate	Soggetti privati	€ 1.030,00	0,631%
112	Società Cooperativa a r.l. Frammenti	imprese singole e associate	imprese collettive	€ 1.030,00	0,631%
113	Società Cooperativa LA QUEGLIA soc. a r.l.	imprese singole e associate	imprese collettive	€ 1.030,00	0,631%
114	Somi Costruzioni S.r.l.	imprese singole e associate	Soggetti privati	€ 1.030,00	0,631%
115	Somi Impianti S.r.l.	imprese singole e associate	Soggetti privati	€ 1.030,00	0,631%
116	Tiziana Mastrodicasa	imprese singole e associate	Soggetti privati	€ 1.030,00	0,631%
117	UNIDAV "Università Telematica Leonardo da Vinci"	Università ed Enti di ricerca.	Enti Pubblici	€ 1.030,00	0,631%
118	Unione Provinciale Confcooperative di Pescara	Associazioni di categoria	Associazioni	€ 1.030,00	0,631%
119	Università degli Studi "G. D'Annunzio"	Università ed Enti di ricerca.	Enti Pubblici	€ 1.030,00	0,631%
120	Università degli Stufi dell'Aquila	Università ed Enti di ricerca.	Enti Pubblici	€ 100,00	0,061%
121	Valle Reale S.r.l.	imprese singole e associate	Soggetti privati	€ 1.030,00	0,631%
122	Zad Store di Zaccagnini Donato	imprese singole e associate	Soggetti privati	€ 1.030,00	0,631%
CAPITALE SOCIALE SOTTOSCRITTO E VERSATO				€ 163.105,78	100%

3. Descrizione della strategia, degli obiettivi da raggiungere e degli ambiti tematici prescelti.

3.1 Descrizione generale della Strategia

L'analisi territoriale, l'attività di animazione e concertazione, la rilevazione e comprensione dei fabbisogni emersi, la conoscenza a livello micro delle dinamiche di sviluppo dei territori maturata con la realizzazione dei Piani di Sviluppo nelle precedenti programmazioni Leader, ha permesso al GAL di lavorare su una proposta di Strategia di Sviluppo Locale ambiziosamente innovativa per i territori e le Genti delle Terre Pescaresi.

La SSL 2023 – 2027 ha indirizzato la sua visione di sviluppo sulla crescita della qualità della vita e sulla riduzione del divario tra zone rurali e aree urbane investendo le risorse disponibili per sostenere la nascita e lo sviluppo di un sistema territoriale integrato organizzato, finalizzato a governare i cambiamenti e ad attivare azioni capaci di generare benefici socio-economici e ambientali per l'intero territorio dell'area pescarese.

Migliorare l'accesso ai servizi e alle infrastrutture a beneficio della popolazione rurale che principalmente ne beneficia, migliorare la collaborazione tra gli attori locali, promuovere l'innovazione, l'inclusione sociale e la parità di genere sono le grandi sfide che la SSL intende affrontare.

Il tema centrale della SSL "Sviluppo di Comunità Locali Smart" si declina e sviluppa sui due ambiti tematici: "Sistemi locali del cibo, distretti, filiere agricole e agroalimentari" e "Sistemi di offerta socioculturali e turistico-ricreativi locali".

"Transizione intelligente dell'economia rurale" e "Connettere l'Europa rurale" sono i due indicatori di risultato del PSP nonché del CSR Abruzzo al raggiungimento dei quali la SSL intende principalmente contribuire.

La presenza all'interno del partenariato di Università e gli interventi pianificati garantiranno il contributo della SSL alla realizzazione della strategia AKIS regionale.

Le Tabelle che seguono offrono una rappresentazione degli Obiettivi e i collegamenti tra Parole chiave, Obiettivi, Interventi/Azioni, Indicatori.

⇒ “Quadro degli obiettivi”

Gli obiettivi generali e specifici sono speculari a quelli della PAC 2023-2027. Gli obiettivi locali **OL** sono elaborati in ragione delle Esigenze locali (fabbisogni emersi nelle fasi di concertazione della SSL)

OBIETTIVI GENERALI	OBIETTIVI SPECIFICI	OBIETTIVI LOCALI
OG 1 - Promuovere un settore agricolo resiliente, intelligente, competitivo e diversificato che garantisca sicurezza alimentare a lungo termine	OS 1 - sostenere il reddito agricolo per assicurare sicurezza alimentare e sostenibilità economica delle produzioni agricole dell'Unione	OL 1 - Valorizzare e promuovere il buono, sano, tradizionale cibo del territorio.
	OS 2 - incrementare l'orientamento al mercato e accrescere la competitività delle aziende	OL 2 – Favorire e sostenere la creazione e sviluppo di Sistemi locali del cibo, distretti, filiere agricole e agroalimentari.
	OS 3 - migliorare la posizione degli agricoltori nella catena del valore	OL 3 – Accrescere l'attrattività dei territori e la reputazione turistica.
OG 2 - Sostenere e rafforzare la tutela dell'ambiente, compresa la biodiversità, l'azione per il clima e contribuire a raggiungere gli obiettivi dell'Unione in materia di ambiente e clima, compresi gli impegni dell'Accordo di Parigi	OS 4 - contribuire alla mitigazione e all'adattamento ai cambiamenti climatici riducendo le emissioni di gas serra, aumentando il sequestro di carbonio, così come promuovere l'energia sostenibile.	OL 4 – Favorire e sostenere la creazione e sviluppo di sistemi di offerta socioculturali e turistico-ricreativi locali.
	OS 5 - Favorire lo sviluppo sostenibile e un'efficiente gestione delle risorse naturali (acqua, suolo, aria), anche attraverso la riduzione della dipendenza dalla chimica.	OL 5 – Sostenere la produzione dei prodotti agroalimentari tradizionali locali.
	OS 6 - contribuire ad arrestare la perdita di biodiversità, migliorare i servizi ecosistemici e preservare habitat e paesaggi.	OL 6 – Attrarre lavoratori nel settore agricolo.
OG 3 - Rafforzare il tessuto socio-economico delle zone rurali	OS 7 - attrarre e sostenere giovani agricoltori, altri nuovi agricoltori e facilitare lo sviluppo imprenditoriale sostenibile nelle aree rurali	OL 7 – Aumentare l'utilizzo di sistemi di tourism technology.
	OS 8 - promuovere occupazione, sviluppo, parità di genere, inclusa la partecipazione delle donne alla gestione delle imprese agricole, inclusione sociale e sviluppo locale nelle aree rurali, inclusa l'economia circolare e la forestazione sostenibile	OL 8 – Attrarre lavoratori qualificati nel settore turistico.
	OS 9 - migliorare le risposte dell'Unione alle esigenze della società in materia di alimentazione e salute, compresi gli alimenti di qualità elevata, sani e nutrienti, prodotti in maniera sostenibile, la riduzione degli sprechi alimentari, nonché il miglioramento del benessere animale e la lotta alla resistenza agli antimicrobici".	OL 9 – Promuovere e sostenere la vendita diretta e le filiere corte. OL 10 – Attrarre e sostenere investimenti nel settore agricolo. OL 11 – Attrarre e sostenere investimenti nel settore turistico.
XCO Obiettivo trasversale di ammodernamento del settore, promuovendo e condividendo conoscenze, innovazioni e processi di digitalizzazione nell'agricoltura e nelle aree rurali e incoraggiandone l'utilizzo.		

⇒ “Quadro correlazioni”

Le parole chiave elaborate al punto 1.4 della SSL interpretano le singole esigenze e si collegano ai relativi ambiti tematici, obiettivi, interventi ed indicatori. Di seguito una tabella che evidenzia le relazioni tra parole chiave, obiettivi, interventi ed indicatori.

Ambito Tematico	Parola chiave	Obiettivo				Intervento/ Azione	Indicatore	
		Generale	Specifico	Locale	Trasversale		Output	Risultato
Sistemi locali del cibo	Valorizzare l'agrobiodiversità	OG 2 + OG 3	OS 6 + OS 8	OL 1	SRG06-A2 SRG06-A3	O.32	R.40	
	Valorizzare i prodotti agroalimentari tradizionali locali	OG 1 + OG 2 + OG 3	OS 1 + OS 4 + OS 8					
	Promuovere il consumo di cibo da agricoltura sostenibile	OG 2 + OG 3	OS 4 + OS 8					
	Promuovere la conoscenza del Cibo e dei territori	OG 3	OS 8					
	Sviluppare le reti esistenti e facilitare la nascita di nuove aggregazioni interessate alla valorizzazione dei prodotti agroalimentari tradizionali locali; sostenere la progettazione integrata	OG 1 + OG 2 + OG 3	OS 3 + OS 4 + OS 8	OL 2				
	Promuovere la conoscenza del Cibo locale	OG 3	OS 8	OL 1				
Distretti	Sostenere la produzione dei prodotti agroalimentari tradizionali locali	OG 1 + OG 3	OS 1 + OS 8	OL 5	SRG06-A5	O.20	R.9	
	Sostenere l'occupazione e l'inclusione nel settore agricolo	OG 1 + OG 3	OS 1 + OS 8	OL 6	SRG06-A2 SRG06-A3	O.32	R.40	
Filiera agricole e agroalimentari	Sostenere progetti di cooperazione	OG 1 + OG 2 + OG 3	OS 3 + OS 4 + OS 8	OL 2				
	Promuovere la conoscenza delle produzioni agroalimentari locali	OG 3	OS 8	OL 1				
	Promuovere la vendita diretta e le filiere corte	OG 1 + OG 2 + OG 3	OS 3 + OS 4 + OS 8	OL 9				
	Valorizzare i prodotti alimentari locali che utilizzano risorse genetiche agricole	OG 2 + OG 3	OS 6 + OS 8	OL 1				
	Promuovere l'innovazione e sostenere la creazione di comunità del cibo intelligenti	OG 1 + OG 3	OS 1 + OS 8	OL 2				XCO
	valorizzare le varietà locali a rischio di estinzione	OG 2 + OG 3	OS 6 + OS 8	OL 1				
Promuovere l'imprenditorialità	OG 1 + OG 3	OS 1 + OS 8	OL 10	SRG06-A5				O.20
Sostenere gli investimenti dei produttori di prodotti agroalimentari tradizionali locali	OG 1 + OG 3	OS 1 + OS 8	OL 10					

Ambito Tematico	Parola chiave	Obiettivo				Intervento/ Azione	Indicatore	
		Generale	Specifico	Locale	Trasversale		Output	Risultato
Sistemi di Offerta socioculturali e Turistico ricreativi locali	Aumentare i flussi turistici	OG 2 + OG 3	OS 4 + OS 8	OL 3		SRG06-A1	O.32	R.40
	Promuovere il patrimonio culturale	OG 3	OS 8	OL 3				
	Sviluppare la filiera turistica e sostenere la progettazione integrata	OG 3	OS 8	OL 4				
	Migliorare il sistema di governance turistica locale	OG 3	OS 8	OL 4				
	Migliorare la gestione organizzata della Destinazione turistica	OG 3	OS 8	OL 4				
	Promuovere l'utilizzo di sistemi di tourism technology	OG 3	OS 8	OL 7	XCO			
	Migliorare la Gestione delle destinazioni turistiche dell'area pescarese	OG 3	OS 8	OL 4				
	Aumentare la notorietà e il livello dei flussi turistici	OG 3	OS 8	OL 3				
	Sostenere l'occupazione e l'inclusione nel settore turistico	OG 3	OS 8	OL 8				
	Promuovere l'offerta locale sul turismo esperienziale	OG 3	OS 8	OL 3				
	Promuovere l'offerta ecoturistica e turistico culturale	OG 2 + OG 3	OS 4 + OS 8	OL 3		SRG06-A3		
	Promuovere attività esperienziali sul turismo enogastronomico	OG 3	OS 8	OL 3		SRG06-A1		
	Sostenere la realizzazione o sviluppo di infrastrutture turistiche e ricreative	OG 3	OS 8	OL 3		SRG06-A4	O.22	R.41
	Condividere know how tecnologico in ambito turistico	OG 3	OS 8	OL 7	XCO	SRG06-A1	O.32	R.40
	Aumentare i flussi turistici	OG 3	OS 8	OL 3				
Stimolare e sostenere la realizzazione degli investimenti in ambito turistico	OG 3	OS 8	OL 11		SRG06-A4	O.22	R.41	

3.2 Ambito tematico prioritario e ambito tematico secondario correlato, articolati per Obiettivi individuati dalla SSL

Come già anticipato nel punto precedente 3.1, la SSL si sviluppa sui due ambiti tematici prioritari: “Sistemi locali del cibo, distretti, filiere agricole e agroalimentari” e “Sistemi di offerta socioculturali e turistico-ricreativi locali”.

La SSL se pur non direttamente ed in via secondaria tocca gli altri 4 ambiti tematici attivati dalla Regione Abruzzo per l'intervento SRG06.

La correlazione tra i due ambiti tematici scelti per la SSL è rappresentata nel punto precedente 3.1.

Evidenti correlazioni secondarie esistono con gli altri 4 ambiti tematici attivati dalla Regione Abruzzo per l'intervento SRG06.

L'articolazione degli ambiti tematici per obiettivi è rappresentata al precedente punto 3.1 della SSL: “Quadro correlazioni”.

3.3 Complementarietà e sinergie con altre politiche attive nel relativo Ambito Territoriale, nonché con i pertinenti interventi del CSR

La Strategia di Sviluppo Locale 2023–2027 del GAL Terre Pescaresi rappresenta un tassello strategico nel mosaico delle politiche di sviluppo attive sull'area pescarese. La sua funzione strategica risiede nella natura del modello Leader che si afferma e si differenzia dagli altri strumenti d'intervento per il metodo di concepimento delle strategie e dei piani di sviluppo. L'approccio ascendente (dal basso verso l'alto) e la partecipazione dei partner locali nelle scelte di sviluppo permettono di pianificare piani e interventi mirati alla crescita e sviluppo esclusivi che non replicano le azioni sostenute da altri programmi ma creano sinergie con gli stessi garantendo l'uso ottimale delle risorse pubbliche e dei fondi UE.

Complementarietà e sinergie della SSL con altri programmi sono riscontrabili confrontando la SSL 2023–2027 del GAL Terre Pescaresi con il PR Abruzzo FESR 2021-2027. Le azioni del FESR 5.1.1 e 5.1.2 si completano con gli Interventi/azioni della SSL 2023–2027 SRG06-A1 e SRG06-A4; le azioni del FESR 5.2.1 e 5.2.2 si completano con gli Interventi/azioni della SSL 2023–2027 SRG06-A1, SRG06-A4, SRG06-A.COOP.1 e SRG06-A.COOP.2.

L'azione di coordinamento con l'Area Interna Val Fino – Vestina, iniziata nella passata programmazione 2014 – 2022, ha portato alla definizione di un set di azioni specifiche all'interno del PSL di Terre Pescaresi complementari agli interventi della strategia SNAI interessata. L'attività di coordinamento con l'Area Interna Val Fino – Vestina continua nella presente programmazione 2023 – 2027 e si arricchisce con il coinvolgimento del sistema territoriale della città di Pescara.

I quadri comparativi che seguono evidenziamo gli elementi di complementarietà e sinergie con le altre politiche attive nel relativo Ambito Territoriale, nonché con i pertinenti interventi del CSR

Complementarietà e sinergia con IT - PR Abruzzo FESR 2021-2027

IT - PR Abruzzo FESR 2021-2027				GAL Terre Pescaresi SSL 2023-2027				
Obiettivo strategico	Obiettivo Specifico	Giustificazioni	Azioni	Obiettivo Generale	Obiettivo Specifico	Obiettivo Locale	Giustificazioni	Interventi/Azioni
5. Un'Europa più vicina ai cittadini attraverso la promozione dello sviluppo sostenibile e integrato di tutti i tipi di territorio e delle iniziative locali	RSO5.1. Promuovere lo sviluppo sociale, economico e ambientale integrato e inclusivo, la cultura, il patrimonio naturale, il turismo sostenibile e la sicurezza nelle aree urbane	Sostenere lo sviluppo integrato sulla rete urbana intermedia abruzzese, composta dagli otto sistemi territoriali di scala intercomunale che fanno riferimento alle Città Medie di Pescara, Chieti, Teramo, L'Aquila, Avezzano, Sulmona, Lanciano e Vasto. Le strategie di sviluppo, attraverso un approccio sovracomunale di sistema capace di superare la storica frammentazione, si concentreranno sulle sfide relative al sottoutilizzo del patrimonio edilizio, all'attrattività turistica, alla gestione del verde, alla qualità della vita ed alla mobilità sostenibile.	Azione 5.1.1 Rigenerazione dello spazio urbano Azione 5.1.2 Miglioramento delle capacità degli attori locali	OG 3 Rafforzare il tessuto socio-economico delle zone rurali	OS 8 promuovere occupazione, sviluppo, parità di genere, inclusa la partecipazione delle donne alla gestione delle imprese agricole, inclusione sociale e sviluppo locale nelle aree rurali, inclusa l'economia circolare e la forestazione sostenibile	OL 3 Accrescere l'attrattività dei territori e la reputazione turistica. OL 4 Favorire e sostenere la creazione e sviluppo di sistemi di offerta socioculturali e turistico-ricreativi locali. OL 11 Attrarre e sostenere investimenti nel settore turistico.	Sostenere lo sviluppo economico dei comuni interessati dalla SSL 2023 – 2027 del GAL e facenti parte del sistema territoriale della città di Pescara. Migliorare l'accesso ai servizi e alle infrastrutture a beneficio della popolazione rurale che principalmente ne beneficia, migliorare la collaborazione tra gli attori locali, promuovere l'innovazione, l'inclusione sociale e la parità di genere sono le grandi sfide che la SSL intende affrontare.	SRG06-A1 Sviluppo della Filiera Turistica delle Terre Pescaresi SRG06-A4 Investimenti in infrastrutture per lo sviluppo socioeconomico.
	RSO5.2. Promuovere lo sviluppo sociale, economico e ambientale integrato e inclusivo a livello locale, la cultura, il patrimonio naturale, il turismo sostenibile e la sicurezza nelle aree diverse da quelle urbane	Perseguire il riequilibrio territoriale per contrastare la marginalità delle aree interne e garantirne la coesione, attraverso il sostegno alle strategie dalla SNAI, è una priorità per la Regione Abruzzo. La sfida è rappresentata dalla valorizzazione del patrimonio turistico e culturale, dalla fruizione ecocompatibile del territorio, dalla conservazione degli spazi e del paesaggio e dall'attrattività dell'intero sistema.	Azione 5.2.1 Attuazione delle Strategie Territoriali per le Aree Interne Azione 5.2.2 Miglioramento delle capacità degli attori locali				OL 3 Accrescere l'attrattività dei territori e la reputazione turistica. OL 4 Favorire e sostenere la creazione e sviluppo di sistemi di offerta socioculturali e turistico-ricreativi locali. OL 11 Attrarre e sostenere investimenti nel settore turistico.	Contribuire a migliorare la qualità della vita e a ridurre il divario tra zone rurali e aree urbane investendo le risorse disponibili per sostenere la nascita e lo sviluppo di un sistema territoriale integrato organizzato, finalizzato a governare i cambiamenti e ad attivare azioni capaci di generare benefici socio-economici e ambientali per l'area interna Val Fino – Vestina e per le aree rurali diverse da quelle urbane nelle Terre Pescaresi

Complementarietà e sinergia con i pertinenti interventi del CSR

Complementarietà e sinergia con i pertinenti interventi del CSR Abruzzo 2023-2027

CSR Abruzzo 2023-2027			GAL Terre Pescaresi SSL 2023-2027		
Obiettivo strategico	Obiettivo Specifico	Azioni	Obiettivo Generale	Obiettivo Specifico	Interventi/Azioni
OG 1 - Promuovere un settore agricolo resiliente, intelligente, competitivo e diversificato che garantisca sicurezza alimentare a lungo termine	OS 1 - sostenere il reddito agricolo per assicurare sicurezza alimentare e sostenibilità economica delle produzioni agricole dell'Unione	SRB01 SRD03	OG 1 - Promuovere un settore agricolo resiliente, intelligente, competitivo e diversificato che garantisca sicurezza alimentare a lungo termine	OS 1 - sostenere il reddito agricolo per assicurare sicurezza alimentare e sostenibilità economica delle produzioni agricole dell'Unione	SRG06-A1 SRG06-A2
	OS 2 - incrementare l'orientamento al mercato e accrescere la competitività delle aziende	SRD01 SRG09		OS 2 - incrementare l'orientamento al mercato e accrescere la competitività delle aziende	SRG06-A2 SRG06-A5
	OS 3 - migliorare la posizione degli agricoltori nella catena del valore	SRD01 SRG09		OS 3 - migliorare la posizione degli agricoltori nella catena del valore	SRG06-A2 SRG06-A5
OG 2 - Sostenere e rafforzare la tutela dell'ambiente, compresa la biodiversità, l'azione per il clima e contribuire a raggiungere gli obiettivi dell'Unione in materia di ambiente e clima, compresi gli impegni dell'Accordo di Parigi	OS 4 - contribuire alla mitigazione e all'adattamento ai cambiamenti climatici riducendo le emissioni di gas serra, aumentando il sequestro di carbonio, così come promuovere l'energia sostenibile.	SRD01 SRG09	OG 2 - Sostenere e rafforzare la tutela dell'ambiente, compresa la biodiversità, l'azione per il clima e contribuire a raggiungere gli obiettivi dell'Unione in materia di ambiente e clima, compresi gli impegni dell'Accordo di Parigi	OS 4 - contribuire alla mitigazione e all'adattamento ai cambiamenti climatici riducendo le emissioni di gas serra, aumentando il sequestro di carbonio, così come promuovere l'energia sostenibile.	SRG06-A1 SRG06-A2 SRG06-A4 SRG06-A5
	OS 5 - Favorire lo sviluppo sostenibile e un'efficiente gestione delle risorse naturali (acqua, suolo, aria), anche attraverso la riduzione della dipendenza dalla chimica.	SRD01 SRD08 SRG09		OS 5 - Favorire lo sviluppo sostenibile e un'efficiente gestione delle risorse naturali (acqua, suolo, aria), anche attraverso la riduzione della dipendenza dalla chimica.	SRG06-A1 SRG06-A2 SRG06-A4 SRG06-A5
	OS 6 - contribuire ad arrestare la perdita di biodiversità, migliorare i servizi ecosistemici e preservare habitat e paesaggi.	SRA16 SRB01		OS 6 - contribuire ad arrestare la perdita di biodiversità, migliorare i servizi ecosistemici e preservare habitat e paesaggi.	SRG06-A1 SRG06-A2
OG 3 - Rafforzare il tessuto socio-economico delle zone rurali	OS 7 - attrarre e sostenere giovani agricoltori, altri nuovi agricoltori e facilitare lo sviluppo imprenditoriale sostenibile nelle aree rurali	SRD01 SRH04	OG 3 - Rafforzare il tessuto socio-economico delle zone rurali	OS 7 - attrarre e sostenere giovani agricoltori, altri nuovi agricoltori e facilitare lo sviluppo imprenditoriale sostenibile nelle aree rurali	SRG06-A1 SRG06-A2 SRG06-A3 SRG06-A4 SRG06-A5
	OS 8 - promuovere occupazione, sviluppo, parità di genere, inclusa la partecipazione delle donne alla gestione delle imprese agricole, inclusione sociale e sviluppo locale nelle aree rurali, inclusa l'economia circolare e la forestazione sostenibile	SRD01 SRD09		OS 8 - promuovere occupazione, sviluppo, parità di genere, inclusa la partecipazione delle donne alla gestione delle imprese agricole, inclusione sociale e sviluppo locale nelle aree rurali, inclusa l'economia circolare e la forestazione sostenibile	SRG06-A1 SRG06-A2 SRG06-A3 SRG06-A4 SRG06-A5
	OS 9 - migliorare le risposta dell'Unione alle esigenze della società in materia di alimentazione e salute, compresi gli alimenti di qualità elevata, sani e nutrienti, prodotti in maniera sostenibile, la riduzione degli sprechi alimentari, nonché il miglioramento del benessere animale e la lotta alla resistenza agli antimicrobici".	SRD01 SRH04		OS 9 - migliorare le risposta dell'Unione alle esigenze della società in materia di alimentazione e salute, compresi gli alimenti di qualità elevata, sani e nutrienti, prodotti in maniera sostenibile, la riduzione degli sprechi alimentari, nonché il miglioramento del benessere animale e la lotta alla resistenza agli antimicrobici".	SRG06-A2 SRG06-A5

4. Piano d'Azione

Il Piano di azione traduce gli obiettivi in interventi finalizzati alla soddisfazione dei fabbisogni rilevati (Esigenze).

Intervento/Azione	Ambito tematico	Modalità attuazione
SRG06-A1 Sviluppo della Filiera Turistica delle Terre Pescaresi	✓ Sistemi di offerta socioculturali e turistico-ricreativi locali.	Gestione diretta GAL
SRG06-A2 sistemi del cibo, filiere e mercati locali	✓ Sistemi locali del cibo, distretti, filiere agricole e agroalimentari.	Gestione diretta GAL
SRG06-A3 Promozione delle filiere multisettoriali	✓ Sistemi di offerta socioculturali e turistico-ricreativi locali. ✓ Sistemi locali del cibo, distretti, filiere agricole e agroalimentari.	Gestione diretta GAL
SRG06-A4 Investimenti in infrastrutture per lo sviluppo socioeconomico.	✓ Sistemi di offerta socioculturali e turistico-ricreativi locali.	Bando pubblico GAL
SRG06-A5 Investimenti produttivi agricoli per la competitività delle aziende agricole	✓ Sistemi locali del cibo, distretti, filiere agricole e agroalimentari.	Bando pubblico GAL
SRG06-A.COOP.1 Terre D'Abruzzo	✓ Sistemi locali del cibo, distretti, filiere agricole e agroalimentari.	Cooperazione
SRG06-A.COOP.2 Collezione Natura	✓ Sistemi di offerta socioculturali e turistico-ricreativi locali.	Cooperazione
SRG06-B1.1 "Gestione"	-----	GAL
SRG06-B2.1 "Animazione e Comunicazione"	-----	GAL



4.1 Azioni previste per il Sotto intervento A (escluso i progetti di cooperazione)

SRG06-A1 Sviluppo della Filiera Turistica delle Terre Pescarasi

Ambito Tematico:

Sistemi di offerta socioculturali e turistico-ricreativi locali.

Ambito Territoriale

Territorio interessato dal SSL 2023-2027 del GAL.

Finalità e descrizione generale

L'intervento sostiene la progettazione e realizzazione di un piano di attività finalizzato allo sviluppo della Filiera Turistica delle Terre Pescarasi creata nella programmazione 2014 – 2022. La Filiera Turistica delle Terre Pescarasi è una rete di attori locali operanti direttamente o indirettamente in ambito turistico che aderiscono al partenariato e partecipano all'attuazione delle azioni di sviluppo. Alla Filiera turistica delle Terre Pescarasi possono partecipare: operatori del ricettivo turistico, operatori dei servizi turistici (accompagnatori e guide turistiche singole o associate, guide alpine e accompagnatori di media montagna, guide speleologiche, guide ambientali, guide equestri, agenzie di viaggio e turismo di incoming Abruzzo, imprese di trasporto, uffici di informazioni ai turisti, etc ...), operatori di servizi connessi al turismo (centri visita, riserve naturali, musei, esposizioni e gallerie, gallerie/musei/luoghi del gusto, teatri, luoghi per gli spettacoli, abbazie, chiese e palazzi storici, centri di educazione ambientale, parchi a temi e attività outdoor, imprese di servizi di noleggio bike, di noleggio attrezzature per gli sport estivi ed invernali, fattorie didattiche, organizzatori esperienze ed itinerari del gusto, enti/imprese/associazioni operanti nella valorizzazione e promozione del territorio e dei suoi attrattori, ristoranti, enoteche, punti vendita di prodotti tipici del territorio, etc...)

Per generare dinamiche di progresso efficaci allo sviluppo intelligente della filiera turistica territoriale occorre considerare alcune variabili sulle quali concentrare l'intervento/azione e le attività da realizzare:

FILIERA TURISTICA DELLE TERRE PESCARESI PIANO DELLE AZIONI			
VARIABILI		ATTIVITA'	
<i>Cod. Variabile</i>	<i>Variabile</i>	<i>Cod. Azione</i>	<i>Attività</i>
V.1	Governance	A.1	<ul style="list-style-type: none"> ✓ Elaborazione di un nuovo modello di governance della filiera turistica. ✓ Pianificazione ed attuazione di una campagna di adesione alla Filiera Turistica delle Terre Pescarasi, di coinvolgimento dei soggetti pubblici e privati attivi sul territorio.
V.2	Innovazione	A.2	<ul style="list-style-type: none"> ✓ Progettazione e realizzazione di interventi ed iniziative innovativi finalizzati alla valorizzazione delle risorse forestali, ambientali, culturali e turistiche. ✓ Progettazione e realizzazione di nuovi attrattori turistici.
V.3	Tecnologia	A.3	<ul style="list-style-type: none"> ✓ Implementazione e sviluppo di un sistema informativo che attraverso l'uso di una innovativa infrastruttura tecnologica gestirà i dati e i fatti della filiera turistica e promuoverà l'offerta turistica delle Terre Pescarasi. Il sistema informativo che verrà sviluppato sarà interconnesso ed interoperabile con il Destination Management System della Regione Abruzzo e con l'Hub del turismo digitale realizzato dal Ministero del Turismo. ✓ Investimento in nuove tecnologie sviluppate per il settore turismo, connesse con il sistema informativo della filiera turistica.
V.4	Sostenibilità	A.4	<ul style="list-style-type: none"> ✓ Progettazione e attuazione di azioni e investimenti materiali ed immateriali volti a valorizzare le aree forestali, le risorse ambientali, il patrimonio culturale dell'area pescarese. ✓ Realizzazione di interventi finalizzati a sostenere un turismo sostenibile e a promuovere il turismo naturalistico.
V.5	Inclusione	A.5	<ul style="list-style-type: none"> ✓ Progettazione e attuazione di azioni di informazione, animazione, formazione e orientamento al lavoro, rivolto ai gruppi vulnerabili, con l'obiettivo di contribuire ad aumentare l'offerta di manodopera disponibile sul territorio.
V.6	Creazione d'impresa	A.6	<ul style="list-style-type: none"> ✓ Realizzazione di azioni di informazione, animazione, formazione e assistenza rivolta ai giovani per promuovere e favorire la nascita e/o lo

FILIERA TURISTICA DELLE TERRE PESCARESI			
PIANO DELLE AZIONI			
VARIABILI		ATTIVITA'	
Cod. Variabile	Variabile	Cod. Azione	Attività
			sviluppo di nuove imprese giovanili e startup innovative.
V.7	Parità di genere	A.7	✓ Realizzazione di azioni di informazione, animazione, formazione e assistenza rivolte alle donne per promuovere e favorire la nascita e/o lo sviluppo di nuove imprese femminili.
V.8	Informazione Comunicazione	A.8	<ul style="list-style-type: none"> ✓ Progettazione e realizzazione di azioni di informazione finalizzate a diffondere e condividere la conoscenza, le esperienze, le opportunità, l'innovazione, la ricerca, la digitalizzazione (<i>le azioni contribuiscono alla realizzazione della strategia AKIS regionale</i>). ✓ Pianificazione e realizzazione di azioni di comunicazione finalizzate a far conoscere l'offerta turistica, i servizi e le infrastrutture turistiche delle Terre Pescara, promuovendone l'utilizzo e facilitandone l'accesso.

Esigenze a cui l'operazione contribuisce

- ❖ Promuovere la fruizione sostenibile, l'uso culturale ricreativo e sociale delle aree naturali.
- ❖ Promuovere il patrimonio storico-architettonico e culturale come attrattore turistico.
- ❖ Sviluppare la filiera turistica e sostenere la progettazione integrata.
- ❖ Rafforzare il coordinamento delle reti attive in ambito turistico.
- ❖ Rafforzare il modello di gestione e implementare gli strumenti ICT per il management e marketing della destinazione.
- ❖ Supportare maggiormente gli operatori turistici per garantire l'utilizzo dei sistemi di tourism technology (Travel Technology) promossi dal GAL e dalla Regione Abruzzo.
- ❖ Promuovere una maggior partecipazione attiva degli operatori nella condivisione delle scelte che interessano le la Filiera turistica delle Terre Pescara.
- ❖ Aumentare la notorietà e il livello di flussi turistici
- ❖ Creare e sostenere l'occupazione e l'inclusione sociale nelle aree rurali.
- ❖ Promuovere l'offerta locale sul turismo esperienziale.
- ❖ Promuovere l'offerta ecoturistica e turistico culturale.
- ❖ Promuovere attività esperienziali sul turismo enogastronomico.
- ❖ Sostenere la realizzazione o sviluppo di infrastrutture turistiche e ricreative.
- ❖ Condividere il know how tecnologico in ambito turistico sviluppato o promosso dai poli di innovazione regionali.
- ❖ Aumentare la notorietà e la reputazione delle Terre Pescara attraverso la promozione di una offerta turistica di qualità.
- ❖ Stimolare e sostenere la realizzazione degli investimenti in ambito turistico.
- ❖ Creare e sostenere l'occupazione e l'inclusione sociale nel settore turismo.

Tipologia di operazione

Operazione Specifica: L'intervento SRG06-A1 è coerente/complementare con l'intervento SRG07 del PSP "Cooperazione per lo sviluppo rurale, locale e smart villages", intervento non incluso nel CSR Abruzzo. L'intervento SRG06-A1 si differenzia dall'intervento SRG07 in quanto gli ambiti tematici, le azioni, le condizioni di ammissibilità, la formula attuativa non coincidono completamente. L'intervento trova inoltre coerenza/complementarietà secondaria con gli interventi SRD03, SRD08, SRD09, SRH04 e SRG09 del CSR Abruzzo.

Modalità attuativa:

Gestione diretta GAL.

Tipologia di beneficiari ammissibili

- GAL Terre Pescara.

Collegamento con altri interventi del CSR Abruzzo

Vedi paragrafo precedente "Tipologia di operazione".

Dotazione finanziaria

€ 398.437,50

Tipologia di pagamenti

rimborso dei costi ammissibili effettivamente sostenuti da un beneficiario.

Entità ed intensità del sostegno (min e max)

Il Sostegno pubblico concedibile prevede un'aliquota del 100% dei costi ammissibili.

Indicatori di riferimento coerenti con il CSR Abruzzo 2023-2027

Indicatore di Output	O.32. Numero di altre operazioni o unità di cooperazione (escluso il PEI indicato in O.1).
Indicatore di Risultato	R.40 Transizione intelligente dell'economia rurale: Numero di strategie "Piccoli comuni intelligenti" sovvenzionate.

Valori target attesi per annualità

Indicatori	2024	2025	2026	2027	2028	2029
O.32 Numero di altre operazioni o unità di cooperazione sovvenzionate (escluso il PEI indicato in O.1).	1	1	1	1	1	1
R.40 Transizione intelligente dell'economia rurale: Numero di strategie "Piccoli comuni intelligenti" sovvenzionate.	1					

Applicazione delle norme in materia di aiuti di stato

Reg. (UE) n. 2472/2022 del 14 dicembre 2022 (ABER).

SRG06-A2 Sistemi del cibo, filiere e mercati locali

Ambito Tematico:

Sistemi locali del cibo, distretti, filiere agricole e agroalimentari.

Ambito Territoriale

Territorio interessato dal SSL 2023-2027 del GAL.

Finalità e descrizione generale

L'intervento sostiene la progettazione e realizzazione di un piano di azioni ed operazioni finalizzate alla creazione e sviluppo di un nuovo Sistema Locale del Cibo smart sui territori dell'area pescarese. Il Sistema Locale del Cibo è l'evoluzione della struttura organizzativa dell'offerta enogastronomica locale, creata dal GAL nella programmazione Leader 2014 – 2022 e che vedeva al suo interno le “Comunità di prodotto e territorio” e le “filiere corte”.

Il Sistema Locale del Cibo coinvolgerà quei soggetti privati e pubblici che direttamente o indirettamente potranno contribuire alla valorizzazione del patrimonio agroalimentare ed enogastronomico custodito nelle Terre Pescaresi.

Per generare dinamiche di progresso efficaci allo sviluppo intelligente del Sistema Locale del Cibo occorre considerare alcune variabili sulle quali concentrare l'intervento/azione e le attività da realizzare:

SISTEMA LOCALE DEL CIBO			
PIANO DELLE AZIONI			
VARIABILI		ATTIVITA'	
<i>Cod. Variabile</i>	<i>Variabile</i>	<i>Cod. Azione</i>	<i>Attività</i>
V.1	Governance	A.1	<ul style="list-style-type: none"> ✓ Elaborazione di un nuovo modello di governance del Sistema Locale del Cibo. ✓ Pianificazione ed attuazione di una campagna di adesione al Sistema Locale del Cibo, di coinvolgimento dei soggetti pubblici e privati attivi sul territorio.
V.2	Innovazione	A.2	<ul style="list-style-type: none"> ✓ Progettazione e realizzazione di interventi ed iniziative innovativi finalizzati alla valorizzazione del patrimonio agroalimentare ed enogastronomico custodito nelle Terre Pescaresi. ✓ Progettazione e realizzazione di interventi innovativi per la valorizzazione dell'offerta agroalimentare ed enogastronomica delle Terre Pescaresi.
V.3	Tecnologia	A.3	<ul style="list-style-type: none"> ✓ Sperimentazione di sistemi informativi dedicati alla gestione e promozione dell'offerta agroalimentare ed enogastronomica delle Terre Pescaresi, che utilizzano nuove tecnologie e asset digitali.
V.4	Sostenibilità	A.4	<ul style="list-style-type: none"> ✓ Progettazione e attuazione di azioni finalizzate a promuovere le filiere corte, i mercati contadini e il consumo di alimenti locali con l'obiettivo di sostenere l'agrobiodiversità e di contrastare l'impatto sul clima provocato dall'inquinamento prodotto dai movimenti logistici collegati alla vendita ed al consumo di prodotti di provenienza non locale.
V.5	Inclusione	A.5	<ul style="list-style-type: none"> ✓ Progettazione e attuazione di azioni di informazione, animazione, formazione e orientamento al lavoro, rivolto ai gruppi vulnerabili, con l'obiettivo di contribuire ad aumentare l'offerta di manodopera disponibile sul territorio.
V.6	Creazione d'impresa	A.6	<ul style="list-style-type: none"> ✓ Realizzazione di azioni di informazione, animazione, formazione e assistenza rivolta ai giovani per promuovere e favorire la nascita e/o lo sviluppo di nuove imprese giovanili e startup innovative.
V.7	Parità di genere	A.7	<ul style="list-style-type: none"> ✓ Realizzazione di azioni di informazione, animazione, formazione e assistenza rivolte alle donne per promuovere e favorire la nascita e/o lo sviluppo di nuove imprese femminili.
V.8	Informazione Comunicazione	A.8	<ul style="list-style-type: none"> ✓ Progettazione e realizzazione di azioni di informazione finalizzate a diffondere e condividere la conoscenza, le esperienze, le opportunità, l'innovazione, la ricerca, la digitalizzazione (<i>le azioni contribuiscono alla realizzazione della strategia AKIS regionale</i>). ✓ Pianificazione e realizzazione di azioni di comunicazione finalizzate a far conoscere l'offerta turistica, i servizi e le infrastrutture turistiche delle Terre Pescaresi, promuovendone l'utilizzo e facilitandone

SISTEMA LOCALE DEL CIBO PIANO DELLE AZIONI			
VARIABILI		ATTIVITA'	
Cod. Variabile	Variabile	Cod. Azione	Attività
			L'accesso.

Esigenze a cui l'operazione contribuisce

- ❖ Valorizzare le varietà locali a rischio di estinzione.
- ❖ Valorizzare le produzioni agroalimentari tradizionali locali.
- ❖ Promuovere il consumo di cibo prodotto con basso impatto sull'ambiente.
- ❖ Accrescere l'attrattiva dei territori e dei prodotti.
- ❖ Sviluppare le reti esistenti e facilitare la nascita di nuove aggregazioni interessate alla valorizzazione dei prodotti agroalimentari tradizionali locali; sostenere la progettazione integrata.
- ❖ Promuovere la conoscenza presso buyer e consumatori.
- ❖ Sostenere la produzione dei prodotti agroalimentari tradizionali locali.
- ❖ Creare e sostenere l'occupazione e l'inclusione nel settore agroalimentare.
- ❖ Promuovere forme di collaborazione.
- ❖ Accrescere la conoscenza dei consumatori sulle produzioni agroalimentari del territorio.
- ❖ Promuovere la vendita diretta e le filiere corte.
- ❖ Valorizzare i prodotti alimentari locali che utilizzano risorse genetiche agricole.
- ❖ Promuovere l'innovazione e sostenere la creazione di comunità del cibo intelligenti.
- ❖ Valorizzare l'agrobiodiversità (o biodiversità di interesse agricolo e alimentare).
- ❖ Promuovere l'imprenditorialità nelle aree rurali.

Tipologia di operazione

Operazione Specifica: L'intervento SRG06-A2 è coerente/complementare con l'intervento SRG07 del PSP "Cooperazione per lo sviluppo rurale, locale e smart villages", non incluso nel CSR Abruzzo. L'intervento SRG06-A2 si differenzia dall'intervento SRG07 in quanto ambiti tematici, le azioni, le condizioni di ammissibilità, la formula attuativa non coincidono completamente. L'intervento trova inoltre coerenza/complementarietà secondaria con l'intervento SRB16, SRB01, SRD01, SRG09, SRH04 del CSR Abruzzo.

Modalità attuativa:

Gestione diretta GAL.

Tipologia di beneficiari ammissibili

- GAL Terre Pescaresi.

Collegamento con altri interventi del CSR Abruzzo

Vedi paragrafo precedente "Tipologia di operazione".

Dotazione finanziaria

€ 250.000,00

Tipologia di pagamenti

- rimborso dei costi ammissibili effettivamente sostenuti da un beneficiario

Entità ed intensità del sostegno (min e max)

Il Sostegno pubblico concedibile prevede un'aliquota del 100% dei costi ammissibili.

Indicatori di riferimento coerenti con il CSR Abruzzo 2023-2027

Indicatore di Output	O.32. Numero di altre operazioni o unità di cooperazione (escluso il PEI indicato in O.1).
Indicatore di Risultato	R.40 Transizione intelligente dell'economia rurale: Numero di strategie "Piccoli comuni intelligenti" sovvenzionate.

Valori target attesi per annualità

Indicatori	2024	2025	2026	2027	2028	2029
O.32. Numero di altre operazioni o unità di cooperazione sovvenzionate (escluso il PEI indicato in	1	1	1	1	1	1

O.1).						
R.40 Transizione intelligente dell'economia rurale: Numero di strategie "Piccoli comuni intelligenti" sovvenzionate.	1					

Applicazione delle norme in materia di aiuti di stato

Reg. (UE) n. 2472/2022 del 14 dicembre 2022 (ABER).

SRG06-A3 Promozione delle filiere multisettoriali

Ambito Tematico:

Sistemi di offerta socioculturali e turistico-ricreativi locali.
Sistemi locali del cibo, distretti, filiere agricole e agroalimentari.

Ambito Territoriale

Territorio interessato dal SSL 2023-2027 del GAL.

Finalità e descrizione generale

L'intervento sostiene la promozione e lo sviluppo delle filiere che operano nei due ambiti tematici sopra indicati (Sistemi di offerta socioculturali e turistico-ricreativi locali e Sistemi locali del cibo, distretti, filiere agricole e agroalimentari).

Per generare dinamiche di progresso efficaci alla promozione e allo sviluppo di filiere multisettoriali occorre considerare alcune variabili sulle quali concentrare l'intervento/azione e le attività da realizzare:

Promozione delle filiere multisettoriali			
PIANO DELLE AZIONI			
VARIABILI		ATTIVITA'	
<i>Cod. Variabile</i>	<i>Variabile</i>	<i>Cod. Azione</i>	<i>Attività</i>
V.1	Governance	A.1	✓ Organizzazione di un network degli attori locali che operano all'interno delle Filiera Turistica e del Sistema Locale del Cibo delle Terre Pescaresi.
V.2	Innovazione	A.2	✓ Progettazione di azioni pilota che favoriscono la collaborazione tra attori attivi nei diversi settori economici locali e l'attuazione di innovative strategie di marketing territoriale.
V.8	Informazione Comunicazione	A.8	✓ Progettazione e realizzazione di azioni di informazione finalizzate a diffondere e condividere la conoscenza, le esperienze, le opportunità, l'innovazione, la ricerca, la digitalizzazione (<i>le azioni contribuiscono alla realizzazione della strategia AKIS regionale</i>). ✓ Pianificazione e realizzazione di azioni di comunicazione finalizzate a far conoscere l'offerta territoriale integrata delle Terre Pescaresi.

Esigenze a cui l'operazione contribuisce

- ❖ Promuovere l'offerta locale sul turismo esperienziale.
- ❖ Promuovere l'offerta ecoturistica e turistico culturale.
- ❖ Promuovere attività esperienziali sul turismo enogastronomico.
- ❖ Valorizzare le produzioni agroalimentari tradizionali locali.
- ❖ Accrescere l'attrattività dei territori e dei prodotti.
- ❖ Promuovere la conoscenza presso buyer e consumatori.
- ❖ Promuovere forme di collaborazione.
- ❖ Promuovere l'imprenditorialità nelle aree rurali.

Tipologia di operazione

Operazione Specifica: L'intervento SRG06-A3 è coerente/complementare con l'intervento SRG07 del PSP "Cooperazione per lo sviluppo rurale, locale e smart villages", non incluso nel CSR Abruzzo. L'intervento SRG06-A3 si differenzia dall'intervento SRG07 in quanto ambiti tematici, le azioni, le condizioni di ammissibilità, la formula attuativa non coincidono completamente. L'intervento trova inoltre coerenza/complementarietà secondaria con l'intervento SRH04 del CSR Abruzzo.

Formula attuativa:

Gestione diretta GAL.

Tipologia di beneficiari ammissibili

- GAL Terre Pescaresi.

Collegamento con altri interventi del CSR Abruzzo

Vedi paragrafo precedente "Tipologia di operazione".

Dotazione finanziaria

€ 300.000,00

Tipologia di pagamenti

rimborso dei costi ammissibili effettivamente sostenuti da un beneficiario.

Entità ed intensità del sostegno (min e max)

Il Sostegno pubblico concedibile prevede un'aliquota del 100% dei costi ammissibili.

Indicatori di riferimento coerenti con il CSR Abruzzo 2023-2027

Indicatore di Output	O.32. Numero di altre operazioni o unità di cooperazione (escluso il PEI indicato in O.1).
Indicatore di Risultato	R.40 Transizione intelligente dell'economia rurale: Numero di strategie "Piccoli comuni intelligenti" sovvenzionate.

Valori target attesi per annualità

Indicatori	2024	2025	2026	2027	2028	2029
O.32. Numero di altre operazioni o unità di cooperazione sovvenzionate (escluso il PEI indicato in O.1).	1	1	1	1	1	1
R.40 Transizione intelligente dell'economia rurale: Numero di strategie "Piccoli comuni intelligenti" sovvenzionate.	1					

Applicazione delle norme in materia di aiuti di stato

Reg. (UE) n. 2472/2022 del 14 dicembre 2022 (ABER).

SRG06-A4 Investimenti in infrastrutture per lo sviluppo socioeconomico

Ambito Tematico:

Sistemi di offerta socioculturali e turistico-ricreativi locali.

Ambito Territoriale

Territorio interessato dal SSL 2023-2027 del GAL.

Finalità e descrizione generale

L'intervento sostiene gli investimenti finalizzati alla realizzazione, riqualificazione, ampliamento di infrastrutture turistiche e infrastrutture ricreative che potranno essere fruite dalla comunità locale e da tutti coloro non residente che per motivi diversi accederanno al territorio delle Terre Pescaresi.

L'intervento crea nuovi attrattori e servizi turistici e contribuisce a contrastare il fenomeno migratorio causa dello spopolamento delle aree rurali.

Esigenze a cui l'operazione contribuisce

- ❖ Aumentare la notorietà e il livello di flussi turistici.
- ❖ Sostenere la realizzazione o sviluppo di infrastrutture turistiche e ricreative.
- ❖ Aumentare la notorietà e la reputazione delle Terre Pescaresi attraverso la promozione di una offerta turistica di qualità.
- ❖ Promuovere la fruizione sostenibile, l'uso culturale ricreativo e sociale delle aree naturali.
- ❖ Promuovere il patrimonio storico-architettonico e culturale come attrattore turistico.

Tipologia di operazione

Operazione Specifica: L'intervento SRG06-A4 è coerente/complementare con l'intervento SRD07 del PSP "investimenti in infrastrutture per l'agricoltura e per lo sviluppo socioeconomico delle aree rurali", intervento non incluso nel CSR Abruzzo. L'intervento SRG06-A4 si differenzia dall'intervento SRD07 in quanto obiettivi, indicatori, condizioni di ammissibilità, interventi non sono completamente speculari. L'intervento SRG06-A4 non interviene sulle infrastrutture per l'agricoltura ma solo su quelle per lo sviluppo socioeconomico, di conseguenza l'obiettivo e l'indicatore inerenti non sono considerati. L'intervento SRG06-A4 sostiene solo gli investimenti delle Azioni 4 e 5 escludendo quelli delle Azioni 1, 2, 3, 6 e 7 previste nell'intervento SRD07. Cambiano anche i beneficiari (sono esclusi i soggetti in forma associata) e le condizioni di ammissibilità di seguito. L'intervento trova inoltre coerenza/complementarietà secondaria con gli interventi SRD08 e SRD09 del CSR Abruzzo.

Modalità attuativa

Bando pubblico GAL.

Tipologia degli interventi ammissibili

- ▶ Realizzazione, riqualificazione, adeguamento e ampliamento di infrastrutture turistiche intese quali beni costituiti da opere e impianti utilizzabili dalla collettività e collocati in aree aperte al pubblico tra cui:
 - realizzazione e/o adeguamento e/o implementazione di percorsi escursionistici a piedi, a cavallo, in bicicletta, in barca, canoa, etc;
 - realizzazione e/o adeguamento e/o implementazione di parchi tematici o parchi a tema;
 - realizzazione e/o adeguamento e/o implementazione di infrastrutture turistiche nei boschi;
 - realizzazione di infrastrutture leggere per lo sviluppo di attività sportive e turistiche in ambienti lentici e lotici;
 - realizzazione di nuove tratte di accesso o di collegamento tra più itinerari tematici;
 - acquisto/realizzazione e installazione di pannelli descrittivi, segnaletica direzionale e di continuità;
 - interventi mirati a garantire l'accessibilità e la fruibilità a utenti con esigenze complesse e differenziate (pedane e ponti in legno su sentieri scivolosi o su percorsi con gradini e terrazzamenti, zone di sosta e postazioni di osservazione adeguate a chi si muove su sedia a rotelle, indicazioni con scritte Braille o mappe tattili per coloro che hanno difficoltà visive, attrezzature destinate allo scopo, ecc.);
 - realizzazione di strutture di riparo temporaneo dalle intemperie, bivacchi, aree di sosta per campeggio, per camper, aree picnic, punti sosta e punti esposizione;
 - realizzazione di infrastrutture leggere per lo sviluppo del turismo naturalistico;
 - realizzazione di punti di appoggio e di apprestamento di servizi igienici;
 - georeferenziazione degli itinerari;
 - adeguamento di immobili e/o acquisto di arredi e attrezzature per la realizzazione o il miglioramento di centri di informazione e accoglienza turistica;
 - recupero, conservazione, ristrutturazione e adeguamento di strutture di pregio paesaggistico – culturale situate lungo o in prossimità dei percorsi e itinerari turistici.
- ▶ Realizzazione, miglioramento, adeguamento e ampliamento di infrastrutture ricreative pubbliche:

- realizzazione e/o adeguamento di strutture per attività sportive all'aperto;
- realizzazione e/o adeguamento di strutture senza scopo di lucro per attività culturali, inclusi teatri, musei, ecomusei, cinema, circoli, orti botanici;
- realizzazione di spazi destinati a ludoteche, spazi polifunzionali ricreativi, aree attrezzate per l'infanzia.

Condizioni di ammissibilità

sono considerate ammissibili le domande di sostegno che alla data di presentazione soddisfano i seguenti principali requisiti di ammissibilità:

- Il soggetto richiedente appartiene ad una delle tipologie indicate nel paragrafo "Tipologia di beneficiari ammissibili".
- Il soggetto richiedente è iscritto all'Anagrafe delle Aziende Agricole all'interno del SIAN.
- Il soggetto richiedente ha sede all'interno del territorio interessato dalla SSL del GAL Terre Pescaresi.
- Gli interventi vengono realizzati esclusivamente nelle aree indicate nel paragrafo "Ambito Territoriale".
- Il soggetto richiedente possiede un diritto reale o personale di godimento della proprietà sulla quale insiste l'investimento ed autorizzato all'intervento.
- Le proprietà oggetto di investimenti sono presenti sul Fascicolo Aziendale.
- Gli interventi per i quali si richiede il contributo non sono oggetto di altri contributi.
- Ciascun soggetto richiedente può presentare una sola domanda di sostegno.
- Alla domanda di sostegno deve essere allegato un Piano Interventi (PI) della durata di 12 mesi, da avviare successivamente alla presentazione della domanda di sostegno, volto a fornire elementi per la valutazione della efficacia dell'operazione per il raggiungimento delle finalità dell'intervento.
- Il contributo minimo richiedibile è superiore a 30.000,00 Euro.
- Il punteggio minimo auto dichiarato è uguale o superiore al 30% di quello massimo attribuibile.

Impegni inerenti le operazioni di investimento

Il beneficiario di un'operazione di investimento si impegna a:

- realizzare l'operazione conformemente a quanto definito con le disposizioni attuative dell'Autorità di Gestione regionale;
- assicurare la stabilità dell'operazione di investimento oggetto di sostegno per un periodo minimo di cinque anni di tempo e alle condizioni stabilite dalla Autorità di Gestione regionale;
- rispettare gli obblighi di informazione e pubblicità disposti dal Regolamento di esecuzione (UE) 2022/129.

Erogazione di anticipi

È consentito il pagamento di anticipi ai beneficiari da parte degli Organismi pagatori per un importo massimo del 50% del contributo concesso per le singole operazioni alle condizioni stabilite nella sezione 4.7.3, paragrafo 3, del presente Piano.

Tipologia di beneficiari ammissibili

- Enti pubblici.
- Comuni con un bilancio annuale inferiore a 10 milioni di EUR e meno di 5 000 abitanti (attestazione del Revisore rispetto all'ultimo bilancio certificato).
- Consorzi forestali conduttori di superfici forestali, con posizione aperta nel Repertorio economico e amministrativo (REA).
- Fondazioni e Associazioni senza fini di lucro, con posizione aperta nel Repertorio economico e amministrativo (REA).

Principi concernenti la definizione di criteri di selezione

Principi:

- Localizzazione territoriale operazione.
- Caratteristiche del soggetto richiedente.
- Dimensione economica dell'operazione.
- Caratteristiche degli interventi.
- Connessione con altri interventi.

Collegamento con altri interventi del CSR Abruzzo

Vedi paragrafo precedente "Tipologia di operazione".

Dotazione finanziaria

€ 800.000,00

Tipologia di pagamenti

rimborso dei costi ammissibili effettivamente sostenuti da un beneficiario.

Entità ed intensità del sostegno (min e max)

Il Sostegno pubblico massimo concedibile potrà essere del 100% dei costi ammissibili.

L'entità del contributo verrà definita dal bando ma non potrà superare € 150.000,00.

Indicatori di riferimento coerenti con il CSR Abruzzo 2023-2027

Indicatore di Output	O.22 Numero di operazioni o unità relative agli investimenti nelle infrastrutture sovvenzionate.
Indicatore di Risultato	R.41 Connettere l'Europa rurale: Percentuale di popolazione rurale che beneficia di un migliore accesso ai servizi e alle infrastrutture grazie al sostegno della PAC.

Valori target attesi per annualità

Indicatori	2024	2025	2026	2027	2028	2029
O.22. Numero di operazioni o unità relative agli investimenti nelle infrastrutture sovvenzionate.	0	4	1	0	0	0
R.41 Connettere l'Europa rurale: Percentuale di popolazione rurale che beneficia di un migliore accesso ai servizi e alle infrastrutture grazie al sostegno della PAC.	0%	10%	30%	50%	60%	70%

Applicazione delle norme in materia di aiuti di stato

Reg. (UE) n. 2472/2022 del 14 dicembre 2022 (ABER).

SRG06-A5 Investimenti produttivi agricoli per la competitività delle aziende agricole

Ambito Tematico:

Sistemi locali del cibo, distretti, filiere agricole e agroalimentari

Ambito Territoriale

Territorio interessato dal SSL 2023-2027 del GAL.

Finalità e descrizione generale

L'intervento è finalizzato a potenziare la competitività sui mercati delle aziende agricole e ad accrescere la redditività delle stesse, migliorandone, al contempo, le performance climatico- ambientali. Tali finalità saranno perseguite attraverso la valorizzazione delle strutture aziendali, l'incremento della produttività e l'adeguamento della struttura dei costi e dei ricavi aziendali.

In tale contesto, è prevista la concessione del sostegno ad investimenti, connessi al ciclo produttivo agricolo delle aziende, che perseguono una o più delle seguenti finalità specifiche:

- 1) miglioramento delle caratteristiche dei prodotti e differenziazione della produzione sulla base delle esigenze di mercato;
- 2) introduzione di innovazione tecnica e gestionale dei processi produttivi anche attraverso investimenti in tecnologia digitale;
- 3) valorizzazione delle produzioni agricole aziendali attraverso la lavorazione, trasformazione e commercializzazione (incluse le fasi di conservazione/immagazzinamento e di confezionamento) dei prodotti, anche nell'ambito di filiere locali e/o corte.

Esigenze a cui l'operazione contribuisce

- ❖ Sostenere gli investimenti dei produttori di prodotti agroalimentari tradizionali locali.
- ❖ Sostenere la produzione dei prodotti agroalimentari tradizionali locali.

Tipologia di operazione

Operazione Specifica: L'intervento SRG06-A5 è coerente con l'intervento SRD01 "Investimenti produttivi agricoli per la competitività delle aziende agricole" incluso nel CSR Abruzzo ma propone obiettivi e condizioni di ammissibilità sostanzialmente differenti. L'intervento SRG06-A5 si differenzia dall'intervento SRD01 in quanto obiettivi, indicatori, condizioni di ammissibilità, interventi non sono completamente speculari. L'intervento SRG06-A5 non sostiene le tipologie di investimento a) e b) previste nell'intervento SRD01. Solo 2 obiettivi su 3 corrispondono e le condizioni di ammissibilità dell'intervento SRD01 non soddisfano quelle previste dall'intervento SRG06-A5.

Modalità attuativa

Bando pubblico GAL.

Tipologia degli interventi ammissibili

Tipologie di investimento previste:

- 1) miglioramento delle caratteristiche dei prodotti e differenziazione della produzione sulla base delle esigenze di mercato;
- 2) introduzione di innovazione tecnica e gestionale dei processi produttivi anche attraverso investimenti in tecnologia digitale;
- 3) valorizzazione delle produzioni agricole aziendali attraverso la lavorazione, trasformazione e commercializzazione (incluse le fasi di conservazione/immagazzinamento e di confezionamento) dei prodotti, anche nell'ambito di filiere locali e/o corte.

Condizioni di ammissibilità

sono considerate ammissibili le domande di sostegno che alla data di presentazione soddisfano i seguenti principali requisiti di ammissibilità:

- Il soggetto richiedente appartiene ad una delle tipologie indicate nel paragrafo "Tipologia di beneficiari ammissibili".
- Il soggetto richiedente è iscritto all'Anagrafe delle Aziende Agricole all'interno del SIAN.
- Il soggetto richiedente ha sede all'interno del territorio interessato dalla SSL del GAL Terre Pescaresi.
- Gli interventi vengono realizzati esclusivamente nelle aree indicate nel paragrafo "Ambito Territoriale".
- Il soggetto richiedente possiede un diritto reale o personale di godimento della proprietà sulla quale insiste l'investimento ed autorizzato all'intervento.
- Le proprietà oggetto di investimenti sono presenti sul Fascicolo Aziendale.
- Gli interventi per i quali si richiede il contributo non sono oggetto di altri contributi.
- Ciascun soggetto richiedente può presentare una sola domanda di sostegno.

- Alla domanda di sostegno deve essere allegato un Piano Investimenti Aziendale (PIA) della durata di 12 mesi, da avviare successivamente alla presentazione della domanda di sostegno, volto a fornire elementi per la valutazione della efficacia dell'operazione per il raggiungimento delle finalità dell'intervento.
- Il contributo minimo richiedibile è superiore a 5.000,00 Euro.
- Il punteggio minimo auto dichiarato è uguale o superiore al 30% di quello massimo attribuibile.

Impegni inerenti le operazioni di investimento

Il beneficiario di un'operazione di investimento si impegna a:

- realizzare l'operazione conformemente a quanto definito con le disposizioni attuative dell'A. di G.;
- assicurare la stabilità dell'operazione di investimento oggetto di sostegno per un periodo minimo di cinque anni di tempo e alle condizioni stabilite dalla dell'A. di G.;
- rispettare gli obblighi di informazione e pubblicità disposti dal Regolamento di esecuzione (UE) 2022/129.

Erogazione di anticipi

È consentito il pagamento di anticipi ai beneficiari da parte degli Organismi pagatori per un importo massimo del 50% del contributo concesso per le singole operazioni alle condizioni stabilite dal bando.

Tipologia di beneficiari ammissibili

Imprenditori agricoli e imprese agricole iscritti al Registro delle Imprese tenuto dalle Camere di Commercio.

Principi concernenti la definizione di criteri di selezione

Principi:

- Localizzazione territoriale operazione.
- Caratteristiche del soggetto richiedente.
- Dimensione economica dell'operazione.
- Caratteristiche degli interventi.

Collegamento con altri interventi del CSR Abruzzo

Vedi paragrafo precedente "Tipologia di operazione".

Dotazione finanziaria

€ 200.000,00

Tipologia di pagamenti

rimborso dei costi ammissibili effettivamente sostenuti da un beneficiario.

Entità ed intensità del sostegno (min e max)

Il Sostegno pubblico massimo concedibile prevede un'aliquota base del 65% dei costi ammissibili.

L'aliquota base potrà essere aumentata prevedendo una maggiorazione fino al 80% per investimenti sostenuti dai Giovani agricoltori.

L'entità del contributo verrà definita dal bando ma non potrà superare € 50.000,00.

Indicatori di riferimento coerenti con il CSR Abruzzo 2023-2027

Indicatore di Output	O.20 Numero di operazioni o unità relative agli investimenti produttivi sovvenzionati nelle aziende agricole.
Indicatore di Risultato	R.9 Percentuale di agricoltori che ricevono un sostegno agli investimenti per ristrutturare e ammodernare le aziende oltre che per migliorare l'efficienza delle risorse.

Valori target attesi per annualità

Indicatori	2024	2025	2026	2027	2028	2029
O.20. Numero di operazioni o unità relative agli investimenti produttivi sovvenzionati nelle aziende agricole.	0	0	8	0	0	0
R.9 Percentuale di agricoltori che ricevono un sostegno agli investimenti per ristrutturare e ammodernare le aziende oltre che per migliorare l'efficienza delle risorse.	0%	0%	0,006%	0%	0%	0%

Applicazione delle norme in materia di aiuti di stato

L'intervento è compreso nell'ambito di applicazione dell'articolo 42 TFUE e non è soggetto alla valutazione degli aiuti di stato

4.2 Descrizione delle azioni previste per il Sotto intervento B

SRG06-B.1.1 Gestione

Finalità e descrizione generale

La Strategia di Sviluppo Locale è attuata dal GAL attraverso un'efficacia ed attenta gestione operativa, economica e finanziaria della SSL.

La struttura tecnico amministrativa composta da professionisti già operanti nelle precedenti programmazioni Leader, già selezionati e contrattualizzati, esperti nella direzione e nella gestione amministrativa e contabile, garantisce la corretta ed equilibrata conduzione della SSL 2023-2027.

In particolare la struttura tecnica amministrativa vede la presenza di un staff composto da:

- Direttore
- Responsabile Amministrativo e della Contabilità
- Collaboratore di Direzione (*Segretaria*)

Tutti con esperienza lavorativa per i ruoli e le funzioni di riferimento.

Ruoli e funzioni sono disciplinati dal Regolamento Interno del GAL approvato e allegato alla presente SSL.

Il GAL ha la sua sede operativa a Manoppello, una sede di 350 mq completamente attrezzata per l'uso e già operativa fin dal 2001 per la gestione del PIC Leader 200-2006 e delle SSL dal 2007 al 2022, che sarà dedicata in via esclusiva all'attuazione della SSL 2023-2027.

Come sopra citato il GAL ha approvato un Regolamento interno che regola tutti gli aspetti legati alla gestione della SSL e agli obblighi di pubblicizzazione e trasparenza.

Il GAL utilizza un sistema di monitoraggio informatico dedicato denominato "Gestionale", già positivamente collaudato nelle passate programmazioni leader, settato per gestire digitalmente dati quantitativi e qualitativi, per fornire informazioni sull'avanzamento della SSL, per offrire strumenti di consultazione per le attività di controllo, monitoraggio e valutazione.

Formula attuativa:

Gestione da parte del GAL.

Tipologia di beneficiari ammissibili

GAL Terre Pescaresi.

Dotazione finanziaria

€ 477.968,75.

Tipologia di pagamenti

Rimborso dei costi ammissibili effettivamente sostenuti da un beneficiario.

Entità ed intensità del sostegno (min e max)

Il Sostegno pubblico concedibile prevede un'aliquota del 100% dei costi ammissibili.

Applicazione delle norme in materia di aiuti di stato

Reg. (UE) n. 2472/2022 del 14 dicembre 2022 (ABER).

SRG06-B.2.1 Animazione e comunicazione

Finalità e descrizione generale

L'intervento sostiene la pianificazione e realizzazione delle attività di animazione territoriale che il GAL promuoverà per informare la popolazione locale.

L'attività di animazione e comunicazione si concretizza con la progettazione ed attuazione di un Piano di Animazione per l'intera durata della SSL da parte di un team animazione composto da un Responsabile dell'animazione e comunicazione e da animatori.

Il Regolamento Interno del GAL approvato e allegato alla presente SSL definisce compiti e mansioni dei componenti il team animazione.

PIANO DI ANIMAZIONE (P. di A.)

► **Obiettivi del P. di A.**

- ❖ Promuovere la SSL e sulle opportunità offerte.
- ❖ Coinvolgere attivamente le comunità locali nelle fasi attuazione della SSL.
- ❖ Informare sulle modalità di partecipazione alle azioni della SSL e fornire assistenza sui bandi.
- ❖ Informare e rendere trasparente la gestione della SSL e delle risorse finanziarie pubbliche che la sostengono.

► **Azioni del P. di A.**

- 1 Organizzazione di sportelli informativi SSL operativi sul territorio.
- 2 Organizzazione di incontri gestiti con nuovi approcci metodologici partecipativi (participatory approaches).
- 3 Realizzazione di azioni di comunicazione sui media e sui social media.
- 4 Realizzazione di pubbliche relazioni con gli attori locali.
- 5 Realizzazione di un portale web di e-participation dedicati alla consultazione e alla partecipazione degli stakeholders locali.

Formula attuativa:

Gestione da parte del GAL.

Tipologia di beneficiari ammissibili

GAL Terre Pescaresi.

Dotazione finanziaria

€ 204.843,75 .

Tipologia di pagamenti

Rimborso dei costi ammissibili effettivamente sostenuti da un beneficiario.

Entità ed intensità del sostegno (min e max)

Il Sostegno pubblico concedibile prevede un'aliquota del 100% dei costi ammissibili.

Applicazione delle norme in materia di aiuti di stato

Reg. (UE) n. 2472/2022 del 14 dicembre 2022 (ABER).

4.3 Cooperazione

SRG06-A.COOP.1 Terre D'Abruzzo

Ambito Tematico:

Sistemi di offerta socioculturali e turistico-ricreativi locali.
Sistemi locali del cibo, distretti, filiere agricole e agroalimentari.

Ambito Territoriale

Territorio interessato dal SSL 2023-2027 del GAL.

Finalità e descrizione generale

L'intervento è finalizzato alla valorizzazione e riscoperta di conoscenze e abilità gastronomiche, legate al patrimonio enogastronomico regionale. L'attuale interesse per il cibo e la cucina tradizionale regionale è parte di un percorso di modificazione della domanda che si orienta sempre più verso forme di consumo ad alto contenuto esperienziale e avverte con sempre maggiore urgenza la necessità di ristabilire una dieta più sana. In questo contesto la valorizzazione dell'eredità culturale legata al patrimonio immateriale delle colture e dei cibi offre spazi notevolissimi che ruotano intorno a dinamiche di attualizzazione, adattamento e reinterpretazione degli elementi del passato, unendo così conservazione e innovazione.

L'intervento Terre D'Abruzzo implementa e sviluppa l'omonimo progetto di cooperazione promosso dai GAL Abruzzesi nell'ambito dei rispettivi PSL approvati nella programmazione 2014 – 2022.

Il progetto di cooperazione interterritoriale coinvolge i GAL abruzzesi e tiene altresì conto delle seguenti disposizioni:

- a. DGR 3/2022 "PSR Abruzzo 2014-2020 – Misura 19 – Strategie di Sviluppo Locale. Istituzione Cabina di Regia GAL",
- b. DGR 826/2020 "Approvazione Schema di Protocollo di intesa tra la Regione Abruzzo e la Camera di Commercio Chieti – Pescara" che individua il Programma attività comparto Agroalimentare;
- c. DGR 212/2023 "Approvazione schema Protocollo di intesa per la valorizzazione dell'identità territoriale ed enogastronomica dell'Abruzzo".

Le attività che i GAL partner hanno condiviso e realizzeranno nell'ambito del presente intervento pilota saranno:

Attività 1

- Progettazione e realizzazione di un'azione di animazione sui territori dei GAL finalizzata a promuovere la nascita di una Comunità del Cibo delle Terre d'Abruzzo.

Attività 2

- Progettazione e realizzazione di un'azione di marketing territoriale finalizzata alla valorizzazione e riscoperta di conoscenze e abilità gastronomiche, legate al patrimonio enogastronomico regionale.

Attività 3

- Progettazione e realizzazione di azioni di informazione e comunicazione rivolte ai soggetti partner della Comunità del Cibo delle Terre d'Abruzzo e potenziali aderenti.

Esigenze a cui l'operazione contribuisce

- ❖ Valorizzare le produzioni agroalimentari tradizionali locali.
- ❖ Accrescere l'attrattività dei territori e dei prodotti.
- ❖ Promuovere forme di collaborazione.

Tipologia di operazione

Operazione Specifica: L'intervento SRG06-A.COOP.1 è coerente/complementare con l'intervento SRG07 del PSP "Cooperazione per lo sviluppo rurale, locale e smart villages", non incluso nel CSR Abruzzo. L'intervento SRG06-A.COOP.1 si differenzia dall'intervento SRG07 in quanto gli ambiti tematici, le azioni, le condizioni di ammissibilità, la formula attuativa non coincidono. L'intervento SRG06-A.COOP.1 è altresì complementare con gli interventi SRG06-A2 e SRG06-A5 della SSL.

Formula attuativa:

Cooperazione – progetto interterritoriale che vedrà l'adesione dei GAL: Terre Pescaresi (GAL Capofila), Abruzzo Italico Alto Sangro, Costa dei Trabocchi, Gran Sasso Velino, Maiella Verde, Marsica, Terre D'Abruzzo, Terre Verdi Teramane.

Tipologia di beneficiari ammissibili

GAL Terre D'Abruzzo.

Principi concernenti la definizione di criteri di selezione

Non pertinente.

Collegamento con altri interventi del CSR Abruzzo

Vedi paragrafo precedente “Tipologia di operazione”.

Dotazione finanziaria

€ 30.000,00 .

Tipologia di pagamenti

Rimborso dei costi ammissibili effettivamente sostenuti da un beneficiario.

Entità ed intensità del sostegno (min e max)

Il Sostegno pubblico concedibile prevede un’aliquota del 100% dei costi ammissibili.

Indicatori di riferimento coerenti con il CSR Abruzzo 2023-2027

Indicatore di Output	O.32 Numero di altre operazioni o unità di cooperazione (escluso il PEI indicato in O.1).
Indicatore di Risultato	R.38 Copertura iniziativa Leader.

Valori target attesi per annualità

Indicatori	2024	2025	2026	2027	2028	2029
O.32. Numero di altre operazioni o unità di cooperazione sovvenzionate (escluso il PEI indicato in O.1).				1		
R.38 Copertura iniziativa Leader (Numero GAL partner)				8		

Applicazione delle norme in materia di aiuti di stato

Reg. (UE) n. 2472/2022 del 14 dicembre 2022 (ABER).

SRG06-A.COOP.2 Collezione Natura

Ambito Tematico:

Sistemi di offerta socioculturali e turistico-ricreativi locali.

Ambito Territoriale

Territorio interessato dal SSL 2023-2027 del GAL.

Finalità e descrizione generale

L'intervento è finalizzato alla valorizzazione e promozione delle risorse naturali d'Abruzzo e delle attività outdoor, allo sviluppo e diffusione di esperienze turistiche. La vocazione naturalistica regionale suggerisce di promuovere l'immagine verde della destinazione e di sostenere uno sviluppo sostenibile del turismo. Valori come la biodiversità, le tradizioni e le culture dei luoghi interessati arricchiscono le proposte di vacanza natura delle destinazioni partner di progetto.

Gli obiettivi principali del progetto di cooperazione "Collezione Natura" sono la riduzione dell'impatto delle attività turistiche sull'ambiente e le persone, e la salvaguardia dei territori sia dal punto di vista naturalistico, sia sociale ed economico.

L'intervento Collezione Natura da continuità al progetto di cooperazione "Abruzzo Nature Collection" promosso dai GAL Terre D'Abruzzo, Terre Pescaresi e Abruzzo Italico Alto Sangro nell'ambito dei rispettivi PSL approvati nella programmazione 2014 – 2022, sviluppando nuovi obiettivi specifici e nuove azioni volte a promuovere la cultura della sostenibilità.

Le attività che i GAL partner realizzeranno nell'ambito del presente intervento pilota saranno:

Attività 1

- Progettazione e realizzazione di un'azione di marketing turistico finalizzata alla valorizzazione delle risorse naturali e delle attività outdoor.

Attività 2

- Progettazione e realizzazione di un piano di comunicazione, interna ed esterna ai territori dei GAL partner, finalizzata a diffondere la cultura della salvaguardia e del rispetto dei territori e degli ambienti che li caratterizzano.

Esigenze a cui l'operazione contribuisce

- ❖ Promuovere la fruizione sostenibile, l'uso culturale ricreativo e sociale delle aree naturali.
- ❖ Accrescere l'attrattiva dei territori e dei prodotti.
- ❖ Promuovere forme di collaborazione.

Tipologia di operazione

Operazione Specifica: L'intervento SRG06-A.COOP.2 è coerente/complementare con l'intervento SRG07 del PSP "Cooperazione per lo sviluppo rurale, locale e smart villages", non incluso nel CSR Abruzzo. L'intervento SRG06-A.COOP.2 si differenzia dall'intervento SRG07 in quanto gli ambiti tematici, le azioni, le condizioni di ammissibilità, la formula attuativa non coincidono. L'intervento SRG06-A.COOP.2 è altresì complementare con gli interventi SRG06-A1 e SRG06-A4 della SSL.

Formula attuativa:

Cooperazione – progetto interterritoriale che vedrà l'adesione dei GAL Abruzzo Italico Alto Sangro (GAL Capofila), Gran Sasso Velino, Marsica, Terre D'Abruzzo, Terre Pescaresi.

Tipologia di beneficiari ammissibili

GAL Terre Pescaresi.

Principi concernenti la definizione di criteri di selezione

Non pertinente.

Collegamento con altri interventi del CSR Abruzzo

Vedi paragrafo precedente "Tipologia di operazione".

Dotazione finanziaria

€ 70.000,00.

Tipologia di pagamenti

Rimborso dei costi ammissibili effettivamente sostenuti da un beneficiario.

Entità ed intensità del sostegno (min e max)

Il Sostegno pubblico concedibile prevede un'aliquota del 100% dei costi ammissibili.

Indicatori di riferimento coerenti con il CSR Abruzzo 2023-2027

Indicatore di Output	O.32 Numero di altre operazioni o unità di cooperazione (escluso il PEI indicato in O.1).
Indicatore di Risultato	R.38 Copertura iniziativa Leader.

Valori target attesi per annualità

Indicatori	2024	2025	2026	2027	2028	2029
O.32. Numero di altre operazioni o unità di cooperazione sovvenzionate (escluso il PEI indicato in O.1).				1		
R.38 Copertura iniziativa Leader (Numero GAL partner)				5		

Applicazione delle norme in materia di aiuti di stato

Reg. (UE) n. 2472/2022 del 14 dicembre 2022 (ABER).

5. Piano Finanziario

Dotazione finanziaria annuale	2024	2025	2026	2027	2028	2029
	376.000,00 €	216.421,88 €	511.890,63 €	574.718,75 €	642.531,25 €	409.687,50 €

5.1 Sotto intervento A (inclusi progetti di cooperazione)

Codice Azione	Dotazione finanziaria totale (FEASR)	Dotazione finanziaria (Beneficiario GAL)	Rif. art. 60 Reg. (UE) 2022/2472 ³
SRG06-A1	€ 169.335,94	€ 398.437,50	b)
SRG06-A2	€ 106.250,00	€ 250.000,00	b)
SRG06-A3	€ 127.500,00	€ 300.000,00	b)
SRG06-A4	€ 340.000,00	€ 800.000,00	b)
SRG06-A5	€ 85.000,00	€ 200.000,00	b)
SRG06-A.COOP.1	€ 12.750,00	€ 30.000,00	c)
SRG06-A.COOP.2	€ 29.750,00	€ 70.000,00	c)
TOTALE Sotto intervento A	€ 870.585,94	€ 2.048.437,50	

5.2 Sotto intervento B

Codice Azione	Dotazione finanziaria totale (FEASR) 42,5%	Dotazione finanziaria (Beneficiario GAL)	Rif. art. 60 Reg. (UE) 2022/2472 ⁴
SRG06-B1.1	€ 203.136,72	€ 477.968,75	d)
Totale Azione B1 - Gestione	€ 203.136,72	€ 477.968,75	
SRG06-B2.1	€ 87.058,59	€ 204.843,75	e)
Totale Azione B1 - Animazione e comunicazione	€ 87.058,59	€ 204.843,75	
TOTALE Sottointervento B	€ 290.195,31	€ 682.812,50	

³ tipologia costi:

a) costi dello sviluppo di capacità, della formazione e della creazione di reti nell'ottica di preparare e attuare una strategia CLLD;

b) realizzazione delle operazioni approvate;

c) preparazione e la realizzazione delle attività di cooperazione;

e) l'animazione della strategia CLLD per agevolare gli scambi tra i portatori di interesse allo scopo di fornire informazioni e promuovere la strategia e i progetti nonché aiutare i potenziali beneficiari a sviluppare le operazioni e a preparare le domande.

⁴ tipologia di costi:

d) i costi di esercizio connessi alla gestione dell'attuazione della strategia di sviluppo locale di tipo partecipativo (per Azione B1);

e) l'animazione della strategia CLLD per agevolare gli scambi tra i portatori di interesse allo scopo di fornire informazioni e promuovere la strategia e i progetti nonché aiutare i potenziali beneficiari a sviluppare le operazioni e a preparare le domande (per Azione B2).

6. Cronoprogramma

6.1 Cronoprogramma Azioni previste dal Piano d'Azione.⁵

Cronoprogramma delle singole azioni previste dal Piano d'Azione con indicazione della previsione di spesa per annualità per singola azione

Intervento	Modalità attuazione	2024	2025	2026	2027	2028	2029
SRG06-A1	Gestione diretta GAL		19.921,88 €	27.890,63 €	103.593,75 €	247.031,25 €	
Sviluppo della Filiera Turistica delle Terre Pescaresi							
SRG06-A2	Gestione diretta GAL		12.500,00 €	20.000,00 €	65.000,00 €	152.500,00 €	
Sistemi del cibo, filiere e mercati locali							
SRG06-A3	Gestione diretta GAL			24.000,00 €	93.000,00 €	183.000,00 €	
Promozione delle filiere multisettoriali							
SRG06-A4	Bando pubblico GAL	276.000,00 €	84.000,00 €	440.000,00 €			
Investimenti in infrastrutture per lo sviluppo socioeconomico.							
SRG06-A5	Bando pubblico GAL	100.000,00 €	100.000,00 €				
Investimenti per la competitività delle aziende agricole							
SRG06-B1.1	GAL				191.187,50 €		286.781,25 €
“Gestione”							
SRG06-B2.1	GAL				81.937,50 €		122.906,25 €
“Animazione e Comunicazione”							
SRG06-A.COOP.1	Cooperazione				12.000,00 €	18.000,00 €	
Terre D'Abruzzo							
SRG06-A.COOP.2	Cooperazione				28.000,00 €	42.000,00 €	
Collezione Natura							
TOTALI PER ANNO		376.000,00 €	216.421,88 €	511.890,63 €	574.718,75 €	642.531,25 €	409.687,50 €

⁵ Inserire il cronoprogramma delle singole azioni previste dal Piano d'Azione con indicazione della previsione di spesa per annualità per singola azione da cui si evinca il rispetto delle condizioni di cui all'art. 17, c. 3 dell'Avviso.

6.2 Cronoprogramma bandi per annualità per soggetti terzi⁶

Intervento	Modalità attuazione	2024	2025	2026
SRG06-A4	Bando pubblico GAL	276.000,00 €	84.000,00 €	440.000,00 €
Investimenti in infrastrutture per lo sviluppo socioeconomico.				
SRG06-A5	Bando pubblico GAL	100.000,00 €	100.000,00 €	
Investimenti produttivi agricoli per la competitività delle aziende agricole				
TOTALI PER ANNO		376.000,00 €	184.000,00 €	440.000,00 €

⁶ Inserire il cronoprogramma bandi per annualità per soggetti terzi per le singole azioni previste dal Piano d'Azione con indicazione dei relativi importi

7. Modalità di gestione e funzionamento del GAL

7.1 Caratteristiche e composizione dell'organo decisionale (CdA)

Il Consiglio di Amministrazione, organo decisionale del GAL, è nominato dall'Assemblea dei soci.

La sua composizione, durata ed operatività, le sue competenze e facoltà sono regolati dallo statuto della società.

La società, in relazione alle determinazioni dell'assemblea, è amministrata da un Consiglio di Amministrazione composto da un numero di membri non inferiore a 3 (tre) e non superiore a 13 (tredici). Il Consiglio di Amministrazione in carica è composto da 6 membri: un Presidente, un Vicepresidente e quattro consiglieri.

L'organo decisionale del GAL al suo interno ha componenti che vantano esperienza pluriennale nella gestione delle Strategie di Sviluppo Locale e dei programmi Leader nelle precedenti programmazioni UE. Il Cda inoltre contempla la presenza di componenti con esperienza pregressa per ogni ambito tematico prescelto nella SSL.

7.2 Caratteristiche e esperienza della Struttura tecnica (organigramma, compiti e funzioni)

La struttura tecnico amministrativa, composta da professionisti già operanti nelle precedenti programmazioni Leader, già selezionati e contrattualizzati, esperti nella direzione e nella gestione amministrativa e contabile, garantisce la corretta ed equilibrata conduzione della SSL 2023-2027.

In particolare la struttura tecnica amministrativa vede la presenza di un staff composto da:

- Direttore
- Responsabile della Contabilità
- Collaboratore di Direzione (*Segretaria*)

Tutti con esperienza lavorativa pluriennale per i ruoli e le funzioni di riferimento.

Riguardo ai ruoli e alle funzioni dello staff tecnico si rimanda alla lettura del Regolamento Interno del GAL approvato e allegato alla presente SSL.