

**Regione Abruzzo**  
**Politica di coesione 2021-2027**

**Obiettivo di Policy 5**

**Un'Europa più vicina ai cittadini**

***Strumento di approfondimento per definire la configurazione  
geografica delle Strategie Territoriali***

## Premessa

Nella predisposizione del PO FESR Abruzzo, per l'attuazione delle Strategie Territoriali previste dall'Obiettivo di Policy 5 della politica di coesione 2021-2027 (Reg. UE 2021/1060), "Un'Europa più vicina ai cittadini", sono state definite le seguenti indicazioni:

- Per l'obiettivo specifico 5.1 - Promuovere lo sviluppo sociale, economico e ambientale integrato e inclusivo, la cultura, il patrimonio naturale, il turismo sostenibile e la sicurezza nelle aree urbane, sono stati individuati otto sistemi urbani: L'Aquila, Avezzano, Sulmona, Teramo, Pescara, Chieti, Lanciano, Vasto.
- Per l'obiettivo specifico 5.2 - Promuovere lo sviluppo sociale, economico e ambientale integrato e inclusivo a livello locale, la cultura, il patrimonio naturale, il turismo sostenibile e la sicurezza nelle aree interne, come indicato dalla strategia di intervento del documento "Abruzzo Prossimo", si è previsto di intervenire oltre che nelle aree SNAI già approvate, anche negli altri territori che risentono di dinamiche di spopolamento e presentano le caratteristiche di perifericità individuate dalla SNAI ("Criteri per la selezione delle Aree Interne da sostenere nel ciclo 2021-2024" Pres. Consiglio dei Ministri, DipCoe-Nuvap, gennaio 2022).

Il presente documento si propone pertanto di fornire gli elementi conoscitivi necessari alla definizione della configurazione territoriale di ciascuno dei sistemi locali interessati dalle ST di entrambe gli obiettivi specifici, che potrà essere completata attraverso un'azione di diagnosi partecipativa attuata attraverso il coinvolgimento diretto delle istituzioni pubbliche, private e della società civile.

## Riferimenti metodologici

L'approfondimento è stato condotto tenendo conto di tre diverse categorie di analisi del territorio interessato:

1. La geografia delle Aree Interne, che prevede inizialmente l'individuazione dei poli secondo un criterio di capacità di offerta di alcuni servizi essenziali e, successivamente, la classificazione dei restanti comuni in: aree peri-urbane, aree intermedie, aree periferiche e aree ultra periferiche, sulla base dei tempi di percorrenza dal polo più prossimo (le Aree Interne ricoprono queste tre ultime classi). L'Istat rilascia una banca dati di indicatori territoriali prodotti a supporto dell'attività di valutazione e programmazione prevista nell'ambito dei Fondi strutturali 2014-2020 per il monitoraggio delle politiche che riguarda anche queste unità.

Nonostante in diversi casi questa classificazione appaia sostanzialmente errata (ad esempio come nel caso di Pretoro, un piccolo comune di meno di mille abitanti il cui territorio

raggiunge i 1.950 metri di altezza classificato come Cintura Urbana), essa, seguendo le indicazioni nazionali, è stata utilizzata quale criterio per limitare la possibilità di inserimento dei territori nelle aree progetto SNAI (ovvero solo comuni classificati come ultra periferici, periferici ed intermedi).

2. La rappresentazione dei sistemi urbani abruzzesi restituita dallo studio Abruzzo 2020 (coerente con il Quadro di Riferimento Regionale), che illustra la configurazione dei sistemi insediativi abruzzesi in base a densità e intensità di insediamenti, connessioni e gravitazioni.
3. La delimitazione degli ambiti giornalieri, ossia cluster o sistemi di comuni confinanti in cui i cittadini effettuano la maggior parte dei loro spostamenti non solo per motivi di lavoro, ma anche legati alla gestione personale e familiare, alla funzione sociale e ricreativa e a quella educativa e che, di norma, sono organizzati intorno ad un comune di rango relativamente superiore a quelli che lo circondano. L'individuazione di tali ambiti è un passo cruciale rispetto all'implementazione delle politiche di coesione, costituendone l'unità spaziale di riferimento: per essere efficaci e aumentare il benessere dei cittadini, le politiche territoriali devono essere applicate ad ambiti che rispondono in maniera integrata e sistemica a stimoli esogeni, moltiplicandone dunque gli impatti positivi. I criteri che portano all'identificazione degli ambiti giornalieri sono i seguenti:
  - 1) Individuazione delle centralità: il territorio si organizza intorno a comuni di rango relativamente superiore che garantiscono alcuni tipi di funzioni a scala sovralocale (opportunità di occupazione, servizi pubblici o privati).
  - 2) Individuazione degli hinterland che si raccolgono intorno alle centralità:
    - 2a) il tempo massimo dedicabile agli spostamenti giornalieri è costante nel tempo e nello spazio, ammontando in media al massimo ad un'ora al giorno. Tale evidenza è supportata per l'Italia dalle ricerche dell'Isfort nel rapporto AUDIMOB sulla mobilità degli italiani. Si considerano dunque associabili alle centralità prima individuate tutti i comuni con percorrenza verso il centro inferiore a 25 minuti;
    - 2b) i comuni così individuati, inoltre, per essere associati alla centralità in esame, devono avere un flusso di pendolari verso la stessa tanto maggiore quanto più alto è il suo rango (i.e., ai comuni che vanno associati alla centralità di Pescara (area urbana), si chiede che essa costituisca la prima meta dei propri pendolari; per quelli che vanno associati alla centralità di Villa Santa Maria (area interna) il relativo flusso di pendolari può essere al minimo il sesto fra quelli in uscita).

Tale procedura individua 48 ambiti giornalieri in Abruzzo, che costituiscono l'unità territoriale di indagine di base. Questi ambiti sono stati considerati per definire i confini delle aggregazioni geografiche più ampie oggetto di Strategie Territoriali.

Fig. 1 I 48 ambiti giornalieri della Regione Abruzzo



## Le aree urbane funzionali

Per quanto riguarda la configurazione geografica degli otto sistemi urbani, la proposta di aggregazione riporta dei gruppi di comuni per i quali la gravitazione rispetto al centro di maggiori dimensioni è chiara e altri per i quali la gravitazione è più dubbia, perché polarizzata su più destinazioni. Da nord a sud, si possono identificare le seguenti questioni principali:

**Sistema urbano Teramo-Val Vibrata-Costa teramana**, abitato da 254.318 persone, residenti in 24 comuni, è il territorio che forse esprime meglio il concetto di “città adriatica” con una fascia costiera che conta quasi 160.000 abitanti. Non comprende la parte nord ovest della cintura urbana di Teramo attualmente compresa all’interno dell’area progetto SNAI Alto Aterno Gran Sasso e Monti della Laga. L’ambito giornaliero del capoluogo si fonde con quelli della Val Vibrata e delle parti nord della città adriatica.

Tab 1 Comuni del Sistema Urbano Teramo-Val Vibrata-Costa teramana

N.	COMUNE	PROV.	CLASSIFICAZIONE_AI_2020	POPOLAZIONE 2020	SUPERFICIE (km2)	AMBITO GIORNALIERO
1	Alba Adriatica	TE	C - Cintura	12.631	10	Martinsicuro
2	Ancarano	TE	C - Cintura	1.886	14	Sant'Egidio alla Vibrata
3	Atri	TE	D - Intermedio	10.179	92	Atri
4	Basciano	TE	C - Cintura	2.345	19	Teramo
5	Bellante	TE	C - Cintura	6.852	50	Teramo
6	Canzano	TE	C - Cintura	1.768	17	Teramo
7	Castellalto	TE	C - Cintura	7.426	34	Teramo
8	Colonnella	TE	C - Cintura	3.649	22	Martinsicuro
9	Controguerra	TE	C - Cintura	2.272	23	Martinsicuro
10	Corropoli	TE	C - Cintura	5.145	22	Martinsicuro
11	Giulianova	TE	C - Cintura	23.464	28	Giulianova
12	Martinsicuro	TE	C - Cintura	16.198	15	Martinsicuro
13	Morro d'Oro	TE	C - Cintura	3.583	29	Giulianova
14	Mosciano Sant'Angelo	TE	C - Cintura	9.101	48	Giulianova
15	Nereto	TE	C - Cintura	5.296	7	Sant'Egidio alla Vibrata
16	Notaresco	TE	C - Cintura	6.433	38	Giulianova
17	Pineto	TE	D - Intermedio	14.582	38	Atri
18	Roseto degli Abruzzi	TE	D - Intermedio	25.429	53	Giulianova
19	Sant'Egidio alla Vibrata	TE	C - Cintura	9.834	18	Sant'Egidio alla Vibrata
20	Sant'Omero	TE	C - Cintura	5.185	34	Sant'Egidio alla Vibrata
21	Silvi	TE	C - Cintura	15.251	21	Pescara
22	Teramo	TE	A - Polo	52.476	153	Teramo
23	Torano Nuovo	TE	C - Cintura	1.523	10	Sant'Egidio alla Vibrata
24	Tortoreto	TE	C - Cintura	11.810	23	Giulianova
	<b>Totale</b>			<b>254.318</b>	<b>818</b>	

Fig. 2 Comuni del Sistema Urbano Teramo-Val Vibrata-Costa teramana

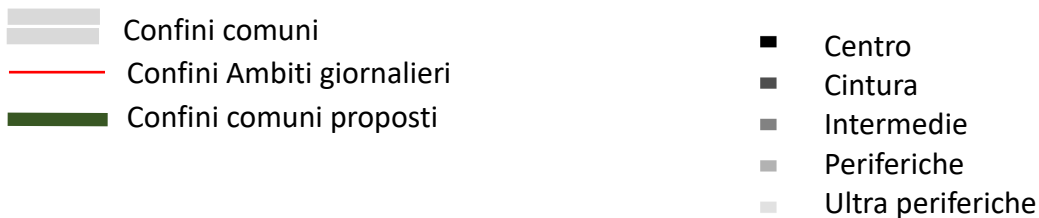
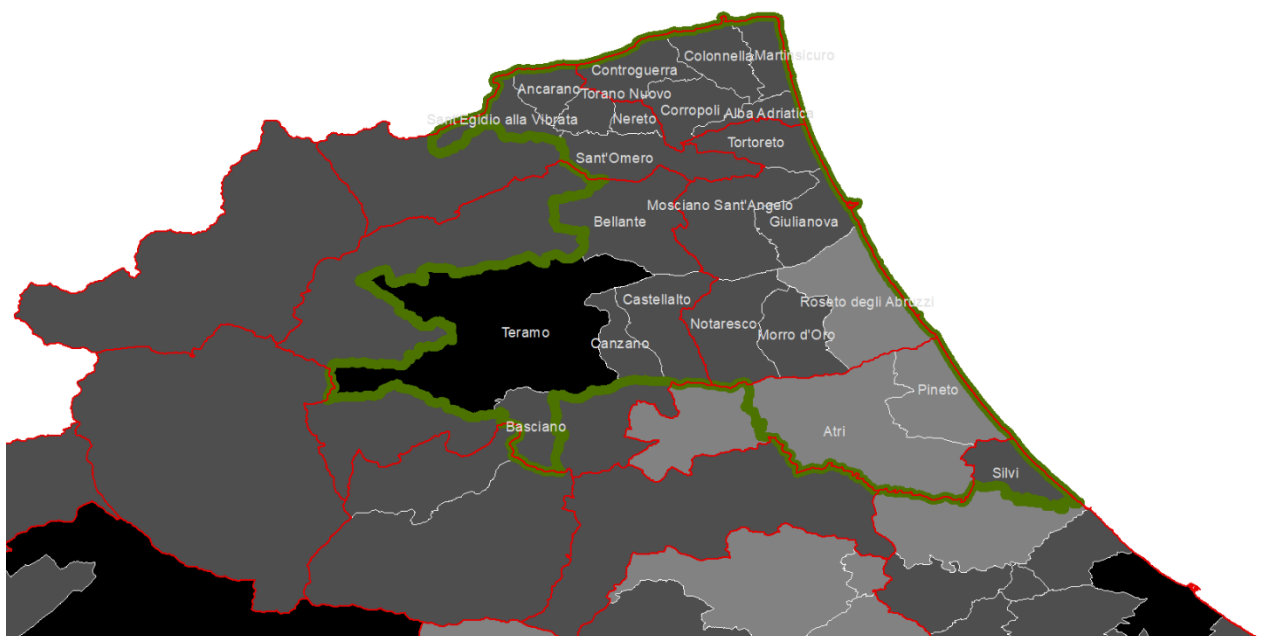

**Sistema urbano di Pescara**, 314.134 abitanti residenti in 20 comuni. Questo sistema si identifica chiaramente nella sua porzione nord mentre in quella a sud, i confini con il sistema urbano di Chieti appaiono molto sfumati. A ovest, il nucleo principale è composto da 14 comuni, che costituiscono il distretto giornaliero di Pescara.

Tab 2 Comuni del Sistema Urbano Pescarese

N.	COMUNE	PROV.	CLASSIFICAZIONE_AI_2020	POPOLAZIONE 2020	SUPERFICIE (km2)	AMBITO GIORNALIERO
1	Alanno	PE	C - Cintura	3.424	33	Manoppello
2	Cappelle sul Tavo	PE	C - Cintura	3.956	5	Pescara
3	Cepagatti	PE	C - Cintura	10.920	31	Chieti
4	Città Sant'Angelo	PE	D - Intermedio	14.799	62	Pescara
5	Collecervino	PE	C - Cintura	5.990	32	Pescara
6	FrancaVilla al Mare	CH	C - Cintura	25.677	23	Pescara
7	Manoppello	PE	C - Cintura	6.784	39	Manoppello
8	Montesilvano	PE	C - Cintura	53.344	24	Pescara
9	Moscufo	PE	C - Cintura	3.088	20	Pescara
10	Nociano	PE	C - Cintura	1.750	14	Catignano
11	Penne	PE	D - Intermedio	11.470	91	Penne
12	Pescara	PE	A - Polo	118.766	34	Pescara
13	Pianella	PE	C - Cintura	8.494	47	Pescara
14	Picciano	PE	D - Intermedio	1.287	8	Penne
15	Rosciano	PE	C - Cintura	3.977	28	Chieti
16	San Giovanni Teatino	CH	C - Cintura	14.174	18	Pescara
17	Scafa	PE	C - Cintura	3.542	10	Manoppello
18	Spoltore	PE	C - Cintura	18.996	37	Pescara
19	Torre de' Passeri	PE	C - Cintura	2.905	6	Torre de' Passeri
20	Turrivalignani	PE	C - Cintura	791	6	Manoppello
			<b>Totale</b>	<b>314.134</b>	<b>568</b>	

Fig. 3 Comuni del Sistema Urbano Pescara

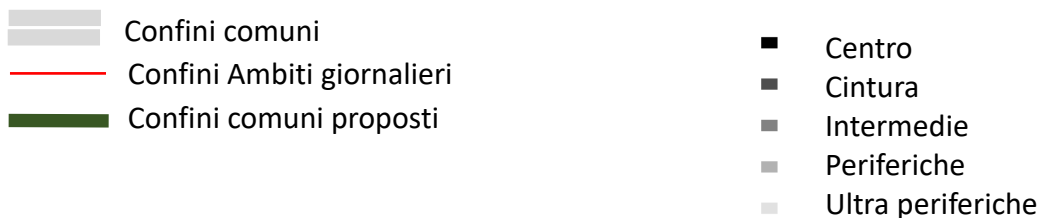
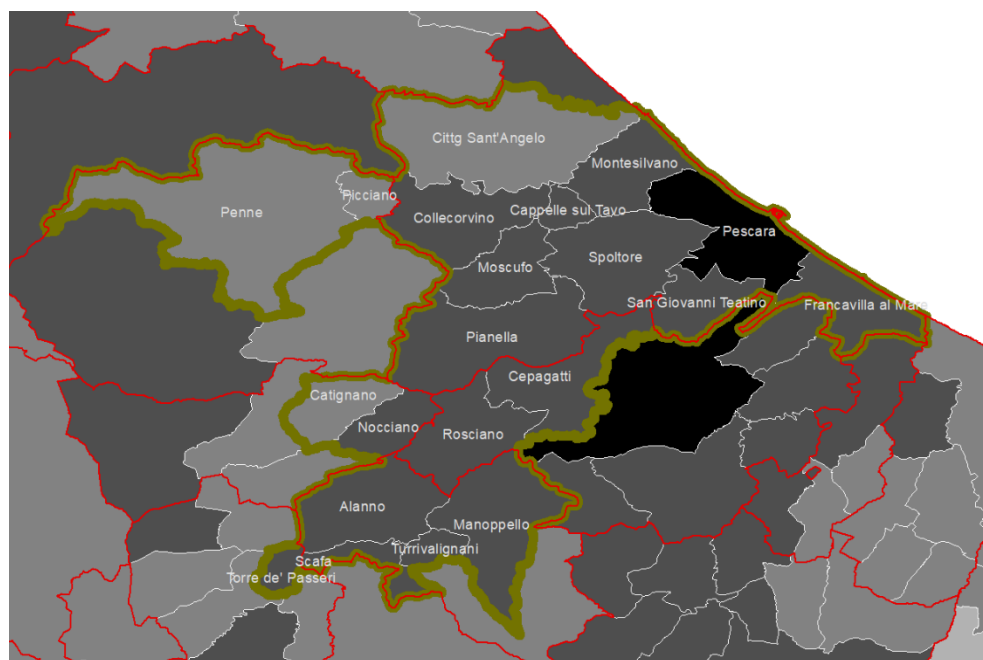







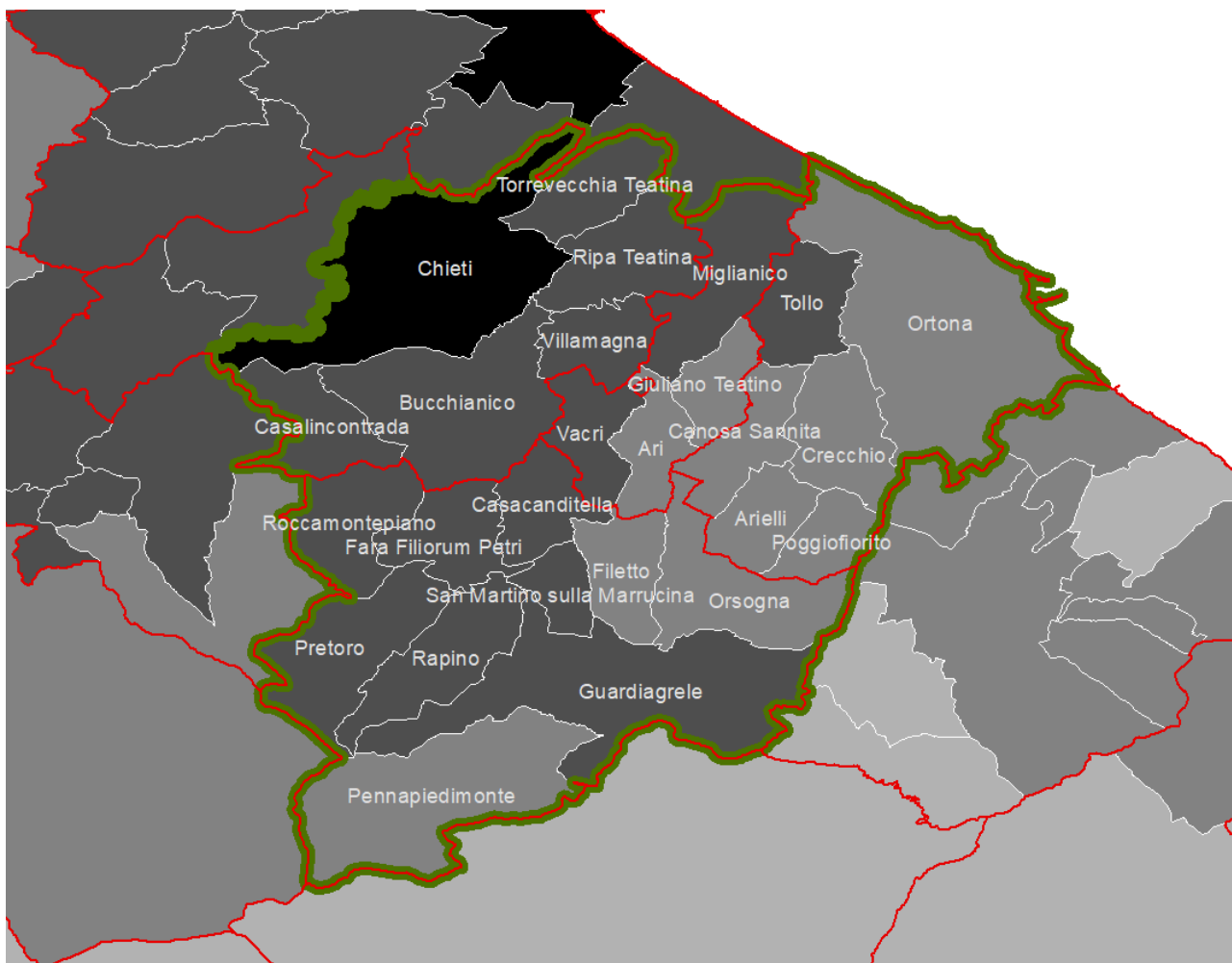

**Sistema urbano di Chieti**, 129.186 abitanti residenti in 26 comuni. Nel complesso è un sistema territoriale che lega la città di Chieti, da un lato al territorio di comuni che, sebbene siano classificati come cintura urbana, si spingono sino alle pendici della Majella, e dall'altro alle colline delle vigne e dei sistemi produttivi che raggiungono la città portuale di Ortona e i comuni della fascia retrostante.

Tab 3 Comuni del Sistema Urbano Chieti

N.	COMUNE	PROV.	CLASSIFICAZIONE_AI_2020	POPOLAZIONE 2020	SUPERFICIE (km2)	AMBITO GIORNALIERO
1	Ari	CH	D - Intermedio	1.071	11	Miglianico
2	Arielli	CH	D - Intermedio	1.084	12	Ortona
3	Bucchianico	CH	C - Cintura	5.002	38	Chieti
4	Canosa Sannita	CH	D - Intermedio	1.270	14	Ortona
5	Casacanditella	CH	C - Cintura	1.174	13	Guardiagrele
6	Casalincontrada	CH	C - Cintura	3.004	16	Chieti
7	Chieti	CH	A - Polo	49.139	60	Chieti
8	Crecchio	CH	D - Intermedio	2.648	19	Ortona
9	Fara Filiorum Petri	CH	C - Cintura	1.936	15	Guardiagrele
10	Filetto	CH	D - Intermedio	884	14	Guardiagrele
11	Giuliano Teatino	CH	D - Intermedio	1.151	10	Miglianico
12	Guardiagrele	CH	C - Cintura	8.615	57	Guardiagrele
13	Miglianico	CH	C - Cintura	4.640	23	Miglianico
14	Orsogna	CH	D - Intermedio	3.639	25	Guardiagrele
15	Ortona	CH	D - Intermedio	22.287	71	Ortona
16	Pennapedimonte	CH	D - Intermedio	435	47	Guardiagrele
17	Poggiofiorito	CH	D - Intermedio	828	10	Ortona
18	Pretoro	CH	C - Cintura	866	26	Guardiagrele
19	Rapino	CH	C - Cintura	1.230	20	Guardiagrele
20	Ripa Teatina	CH	C - Cintura	4.002	20	Chieti
21	Roccamontepiano	CH	C - Cintura	1.573	18	Guardiagrele
22	San Martino sulla Marrucina	CH	C - Cintura	865	7	Guardiagrele
23	Tollo	CH	C - Cintura	3.948	15	Ortona
24	Torrevecchia Teatina	CH	C - Cintura	4.165	15	Chieti
25	Vacri	CH	C - Cintura	1.550	12	Miglianico
26	Villamagna	CH	C - Cintura	2.180	13	Chieti
			<b>Totale</b>	<b>129.186</b>	<b>600</b>	

Fig. 4 Comuni del Sistema Urbano Chieti



- |   |                            |   |                   |
|---|----------------------------|---|-------------------|
|  | Confini comuni             |  | Centro            |
|  | Confini Ambiti giornalieri |  | Cintura           |
|  | Confini comuni proposti    |  | Intermedie        |
|   |                            |  | Periferiche       |
|   |                            |  | Ultra periferiche |

***Sistema urbano di Lanciano***, 88.907 abitanti residenti in 17 comuni. Ricomprende tutti i comuni appartenenti gli ambiti di Lanciano e Atesa, la città di Lanciano, la fascia collinare e costiera limitrofa e l'area industriale della Val di Sangro.



Tab 4 Comuni del Sistema Urbano Lanciano-Val di Sangro

N.	COMUNE	PROV.	CLASSIFICAZIONE_AI_2020	POPOLAZIONE 2020	SUPERFICIE (km2)	AMBITO GIORNALIERO
1	Altino	CH	E - Periferico	3.080	15	Casoli
2	Archi	CH	E - Periferico	2.030	29	Atessa
3	Atessa	CH	E - Periferico	10.443	111	Atessa
4	Casoli	CH	E - Periferico	5.305	67	Casoli
5	Castel Frentano	CH	E - Periferico	4.268	22	Lanciano
6	Fossacesia	CH	D - Intermedio	6.215	30	Lanciano
7	Frisa	CH	D - Intermedio	1.634	12	Lanciano
8	Lanciano	CH	D - Intermedio	34.410	67	Lanciano
9	Mozzagroga	CH	D - Intermedio	2.412	14	Lanciano
10	Paglieta	CH	D - Intermedio	4.157	34	Atessa
11	Perano	CH	E - Periferico	1.523	7	Atessa
12	Rocca San Giovanni	CH	E - Periferico	2.301	22	Lanciano
13	San Vito Chietino	CH	D - Intermedio	5.189	17	Lanciano
14	Santa Maria Imbaro	CH	D - Intermedio	2.054	6	Lanciano
15	Sant'Eusanio del Sangro	CH	E - Periferico	2.308	24	Lanciano
16	Torino di Sangro	CH	E - Periferico	2.971	32	Atessa
17	Treglio	CH	D - Intermedio	1.687	5	Lanciano
			<b>Totale</b>	<b>88.907</b>	<b>497</b>	

Fig. 5 Comuni del Sistema Urbano Lanciano

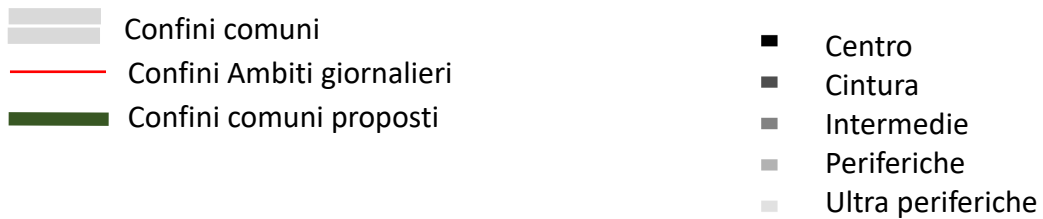
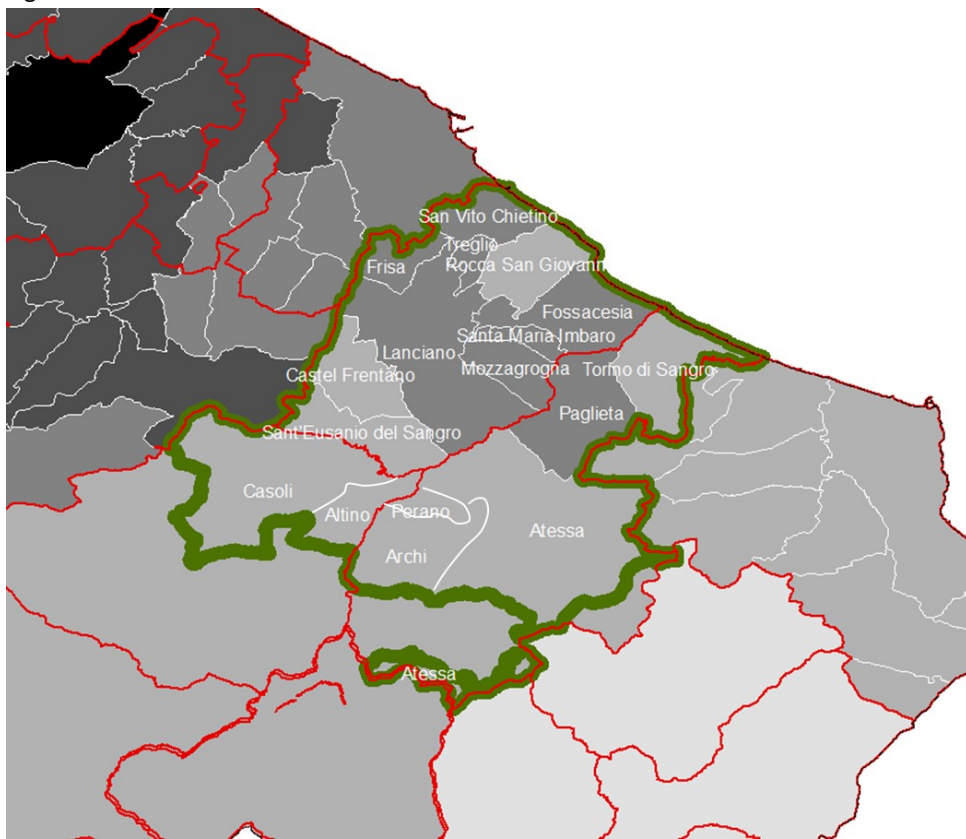

**Sistema urbano L'Aquila.** Composto da 7 comuni, conta 80.387 abitanti. In questo caso si identifica facilmente il sistema costituito dalla città capoluogo e dai comuni di cintura, considerato che altri comuni classificati come cintura, sono stati ricomprese nelle aree interne.

Tab 5 Comuni del Sistema Urbano di L'Aquila

N.	COMUNE	PROV.	CLASSIFICAZIONE_AI_2020	POPOLAZIONE 2020	SUPERFICIE (km2)	AMBITO GIORNALIERO
1	Barisciano	AQ	C - Cintura	1678	79	L'Aquila
2	Fossa	AQ	C - Cintura	695	9	L'Aquila
3	L'Aquila	AQ	A - Polo	69349	474	L'Aquila
4	Lucoli	AQ	C - Cintura	873	103	L'Aquila
5	Ocre	AQ	C - Cintura	1125	24	L'Aquila
6	Scoppito	AQ	C - Cintura	3802	53	L'Aquila
7	Tornimparte	AQ	C - Cintura	2865	66	L'Aquila
			<b>Totale</b>	<b>80.387</b>	<b>807</b>	

Fig. 6 Comuni del Sistema Urbano L'Aquila

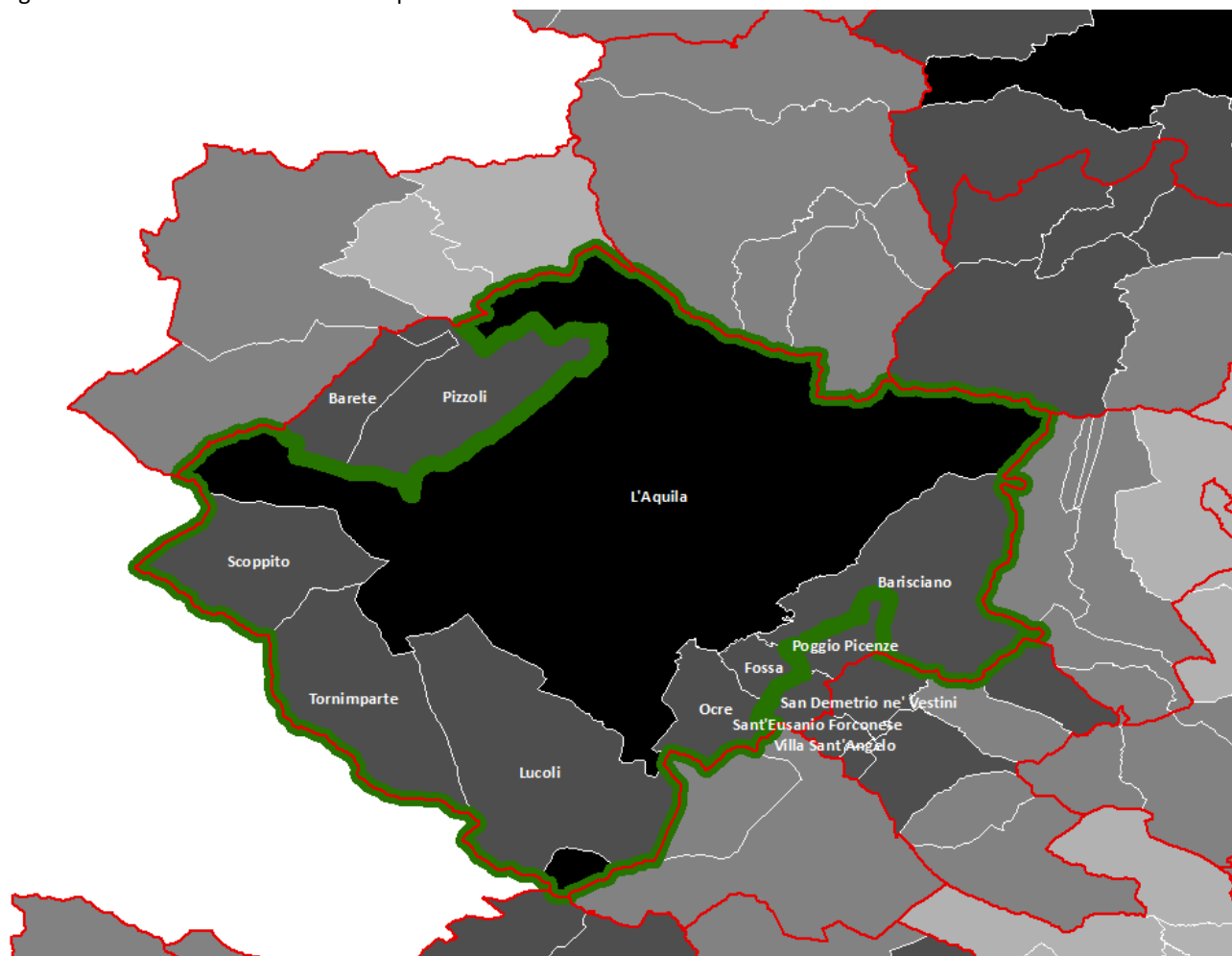

- Confini comuni
- Confini Ambiti giornalieri
- Confini comuni proposti
- Centro
- Cintura
- Intermedie
- Periferiche
- Ultra periferiche

**Sistema urbano di Sulmona.** 44.249 abitanti i residenti in 13 comuni. Questo sistema coincide con l'ambito giornaliero di Sulmona, ristretto escludendo, a favore di aree progetto SNAI, i comuni più periferici. L'area che non è molto popolosa ed ha un'estensione di 469 km2.

Tab 6 Comuni del Sistema Urbano di Sulmona

N.	COMUNE	PROV.	CLASSIFICAZIONE_AI_2020	POPOLAZIONE 2020	SUPERFICIE (km2)	AMBITO GIORNALIERO
1	Campo di Giove	AQ	E - Periferico	780	29	Sulmona
2	Cansano	AQ	E - Periferico	221	38	Sulmona
3	Corfinio	AQ	D - Intermedio	984	18	Sulmona
4	Pacentro	AQ	E - Periferico	1.101	73	Sulmona
5	Pettorano sul G.	AQ	E - Periferico	1.343	63	Sulmona
6	Popoli	PE	D - Intermedio	4.784	35	Popoli
7	Pratola Peligna	AQ	D - Intermedio	7.187	29	Sulmona
8	Prezza	AQ	E - Periferico	920	22	Sulmona
9	Raiano	AQ	D - Intermedio	2.658	29	Sulmona
10	Rocca Pia	AQ	E - Periferico	181	45	Sulmona
11	Roccacasale	AQ	D - Intermedio	611	17	Sulmona
12	Sulmona	AQ	E - Periferico	22.643	58	Sulmona
13	Vittorito	AQ	D - Intermedio	836	14	Sulmona
			<b>Totale</b>	<b>44.249</b>	<b>469</b>	

Fig. 7 Comuni del Sistema Urbano Sulmona

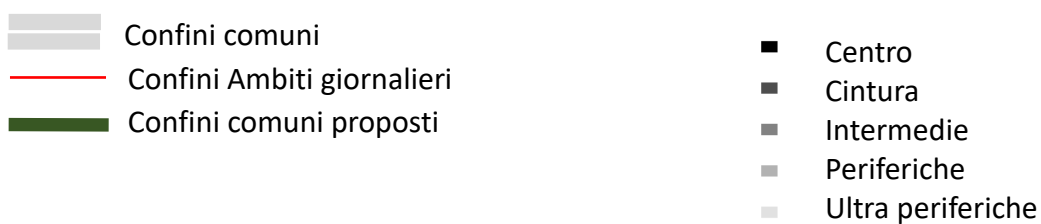
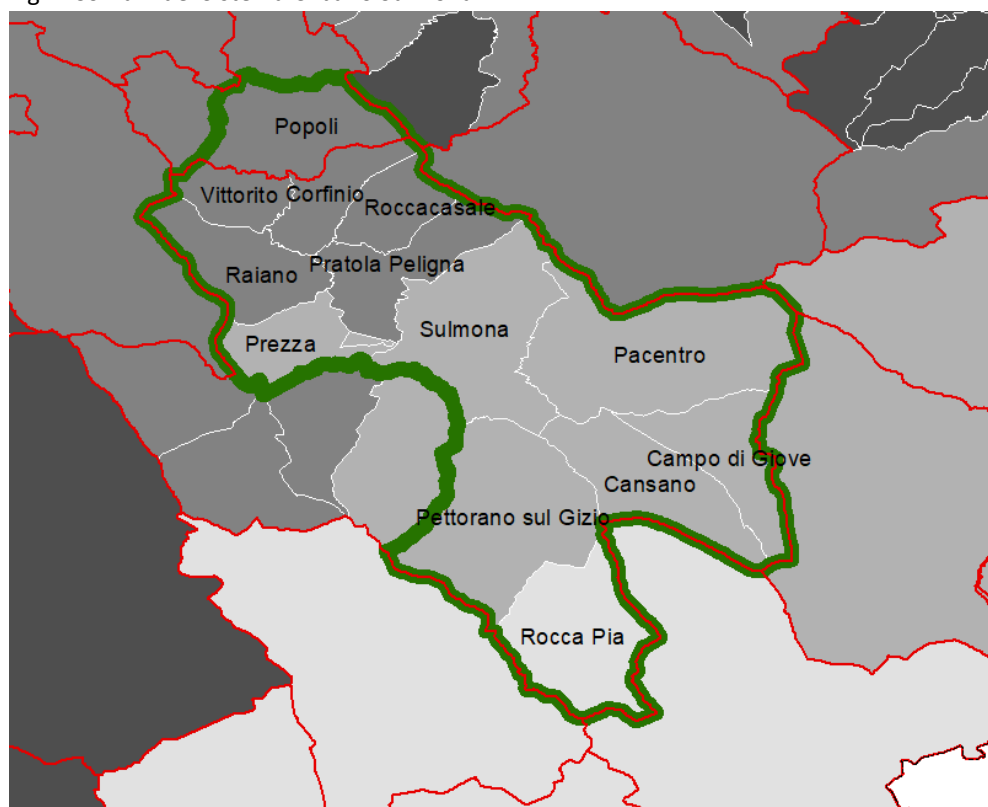

**Sistema urbano di Avezzano.** Conta 12 comuni e 82.820 abitanti. Questo sistema include un vasto perimetro di comuni appartenenti alla Marsica, classificati come centro urbano e cintura urbana e appartenenti all' ambito giornaliero di Avezzano. Alcuni dei comuni dell'area, classificati come cintura, sono stati ricompresi nella nuova area interna denominata "Piana del Cavaliere - Alto Liri".

Tab 7 Comuni del Sistema Urbano di Avezzano

N.	COMUNE	PROV.	CLASSIFICAZIONE_AI_2020	POPOLAZIONE 2020	SUPERFICIE (km2)	AMBITO GIORNALIERO
1	Aielli	AQ	C - Cintura	1437	38	Avezzano
2	Avezzano	AQ	A - Polo	41283	104	Avezzano
3	Celano	AQ	C - Cintura	10431	83	Avezzano
4	Cerchio	AQ	C - Cintura	1570	20	Avezzano
5	Collarmele	AQ	C - Cintura	843	24	Avezzano
6	Luco dei Marsi	AQ	C - Cintura	6047	45	Avezzano
7	Magliano de' Marsi	AQ	C - Cintura	3530	71	Avezzano
8	Massa d'Albe	AQ	C - Cintura	1385	69	Avezzano
9	Ovindoli	AQ	D - Intermedio	1171	61	Avezzano
10	Scurcola Marsicana	AQ	C - Cintura	2702	30	Avezzano
11	Tagliacozzo	AQ	C - Cintura	6443	88	Avezzano
12	Trasacco	AQ	C - Cintura	5978	51	Avezzano
				<b>82.820</b>		

Fig. 8 Comuni del Sistema Urbano Avezzano

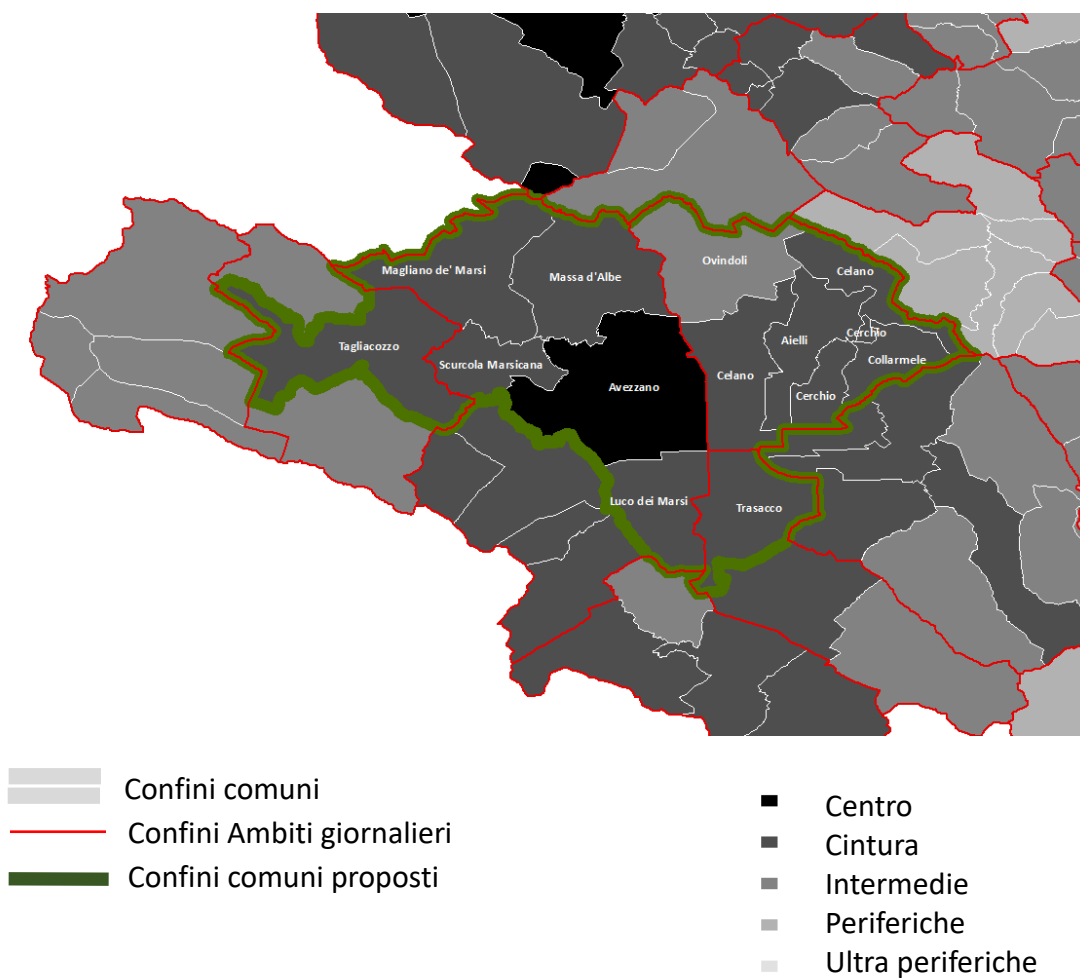

**Sistema urbano di Vasto.** 79.554 abitanti. Coincide con l'ambito giornaliero di Vasto e, in questo caso, ci sono poche incertezze in merito ai confini con un'ipotetica area progetto SNAI.

Tab 8 Comuni del Sistema Urbano di Vasto-San Salvo

N.	COMUNE	PROV.	CLASSIFICAZIONE_AI_2020	POPOLAZIONE 2020	SUPERFICIE (km2)	AMBITO GIORNALIERO
1	Casalbordino	CH	E - Periferico	5.808	46	Vasto
2	Cupello	CH	E - Periferico	4.752	48	Vasto
3	Lentella	CH	E - Periferico	651	13	Vasto
4	Monteodorisio	CH	E - Periferico	2.342	25	Vasto
5	Pollutri	CH	E - Periferico	2.073	26	Vasto
6	San Salvo	CH	E - Periferico	19.445	20	Vasto
7	Scerni	CH	E - Periferico	3.022	41	Vasto
8	Vasto	CH	E - Periferico	40.553	71	Vasto
9	Villalfonsina	CH	E - Periferico	908	9	Vasto
				<b>79.554</b>	<b>300</b>	

Fig. 9 Comuni del Sistema Urbano Vasto

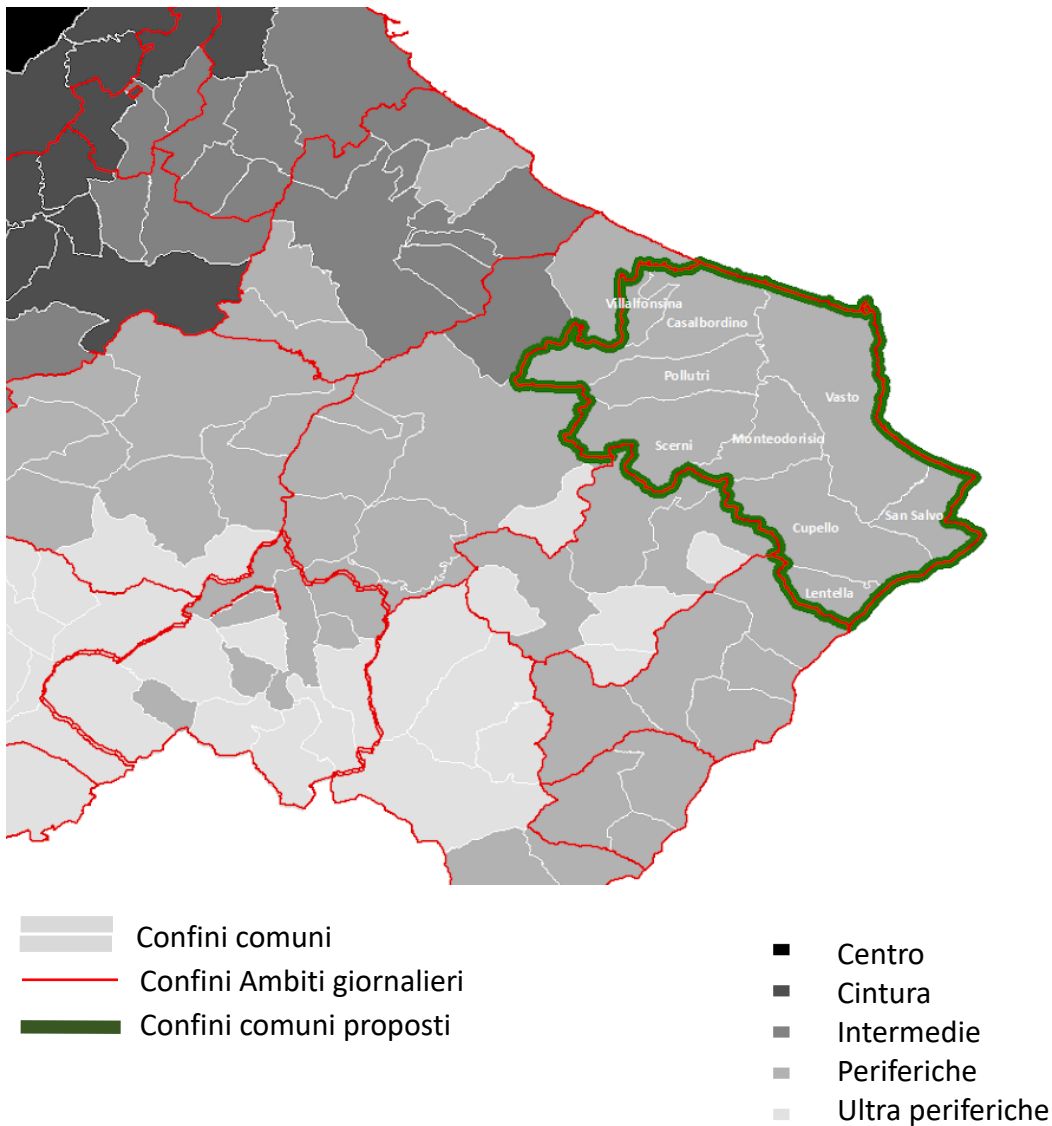

La figura di seguito riportata, rappresenta il sistema complessivo della proposta di perimetrazione delle otto aree urbane funzionali individuate.

Fig.10 Le aree urbane funzionali abruzzesi

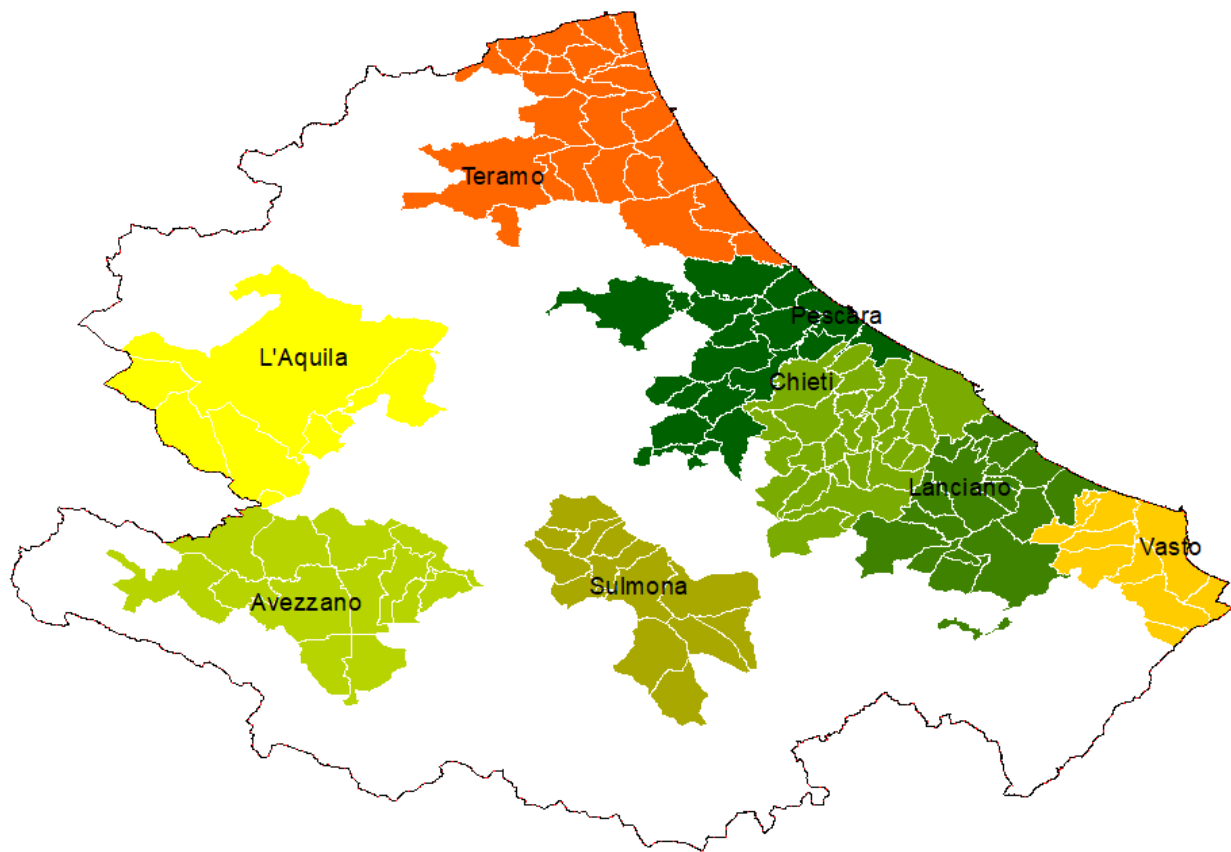

## Le aree interne

Per quanto riguarda la configurazione geografica delle aree interne, in coerenza con le indicazioni dell'Accordo di Partenariato riguardanti le tipologie di territori interessate dalle ST e in linea con gli orientamenti in esso contenuti, si interverrà in favore di Aree interne "per sostenere i presidi di comunità nei territori interni, per la produzione di servizi ecosistemici, la manutenzione attiva del territorio e la salvaguardia delle risorse naturali e culturali, secondo l'approccio promosso dalla Strategia nazionale per le aree interne (SNAI)".

Considerato che nell'ambito dei perimetri attuali delle cinque aree SNAI già approvate si rovano solo l'11% della popolazione ed il 42% dei comuni ricadenti in aree con requisiti di perifericità individuati secondo i criteri della SNAI<sup>1</sup>, in coerenza con la strategia di "Abruzzo Prossimo", si è ampliata la platea dei territori che beneficiano di Strategie Territoriali.

In conformità con il percorso avviato dalla Regione Abruzzo (Servizio Autorità di Certificazione), che ha avviato la ripermetrazione di alcune aree SNAI già approvate e l'individuazione di due nuove aree progetto, le aree interne su cui si interverrà sono le seguenti:

- cinque aree SNAI già approvate (Basso Sangro - Trigno, Valfino – Val Vestina; Alto Aterno - Gran Sasso Laga, Valle del Gioenco - Val Robeto, Valle Subequana - Gran Sasso) per quattro delle quali è stata proposta una ripermetrazione;
- le nuove aree progetto denominate "Valle del Sagittario e dell'Alto Sangro" e "Piana del Cavaliere Alto Liri" per la quale è stato presentato dossier di candidatura, approvato dal Comitato Tecnico Aree Interne e dal CIPESS;

Nel dettaglio le aree sono le seguenti:

### **Area Progetto SNAI Alto Aterno, Gran Sasso, Laga**

L'area è stata modificata rispetto alla sua configurazione iniziale, ricomprendendo i Comuni di Barete, Cagnano Amiterno, Pizzoli ed arrivando complessivamente a n. 18 comuni, per un totale di 37.894 abitanti.

---

<sup>1</sup> Criteri per la selezione delle Aree Interne da sostenere nel ciclo 2021-2024" Pres. Consiglio dei Ministri, DipCoe-Nuvap, gennaio 2022

Tab 9 Comuni dell'area progetto SNAI Alto Aterno, Gran Sasso, Laga

N.	COMUNE	PROV.	CLASSIFICAZIONE_AI_2020	POPOLAZIONE 2020	SUPERFICIE (km2)	AMBITO GIORNALIERO
1	Barete	AQ	C - Cintura	623	25	L'Aquila
2	Cagnano Amiterno	AQ	D - Intermedio	1190	61	Montereale
3	Campoli	TE	C - Cintura	6714	73	Teramo
4	Campotosto	AQ	E - Periferico	464	52	Montereale
5	Capitignano	AQ	E - Periferico	629	31	Montereale
6	Civitella del Tronto	TE	C - Cintura	4649	78	Sant'Egidio alla Vibrata
7	Colledara	TE	C - Cintura	2106	18	Isola del Gran Sasso d'Italia
8	Cortino	TE	D - Intermedio	596	63	Crognaleto
9	Crognaleto	TE	D - Intermedio	1146	124	Crognaleto
10	Fano Adriano	TE	D - Intermedio	261	36	Crognaleto
11	Montereale	AQ	D - Intermedio	2262	104	Montereale
12	Montorio al Vomano	TE	C - Cintura	7657	54	Teramo
13	Pietracamela	TE	D - Intermedio	227	45	Crognaleto
14	Pizzoli	AQ	C - Cintura	4259	56	L'Aquila
15	Rocca Santa Maria	TE	D - Intermedio	483	62	Valle Castellana
16	Toricella Sicura	TE	C - Cintura	2497	54	Teramo
17	Tossicia	TE	C - Cintura	1253	27	Isola del Gran Sasso d'Italia
18	Valle Castellana	TE	D - Intermedio	878	132	Valle Castellana
				<b>37.894</b>	<b>1.094</b>	

Fig. 11 Comuni dell'Area Progetto SNAI Alto Aterno, Gran Sasso, Laga

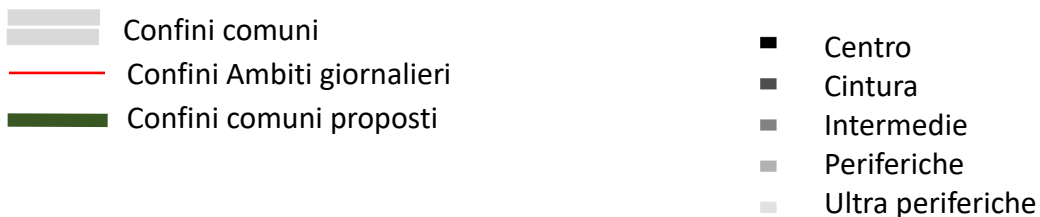
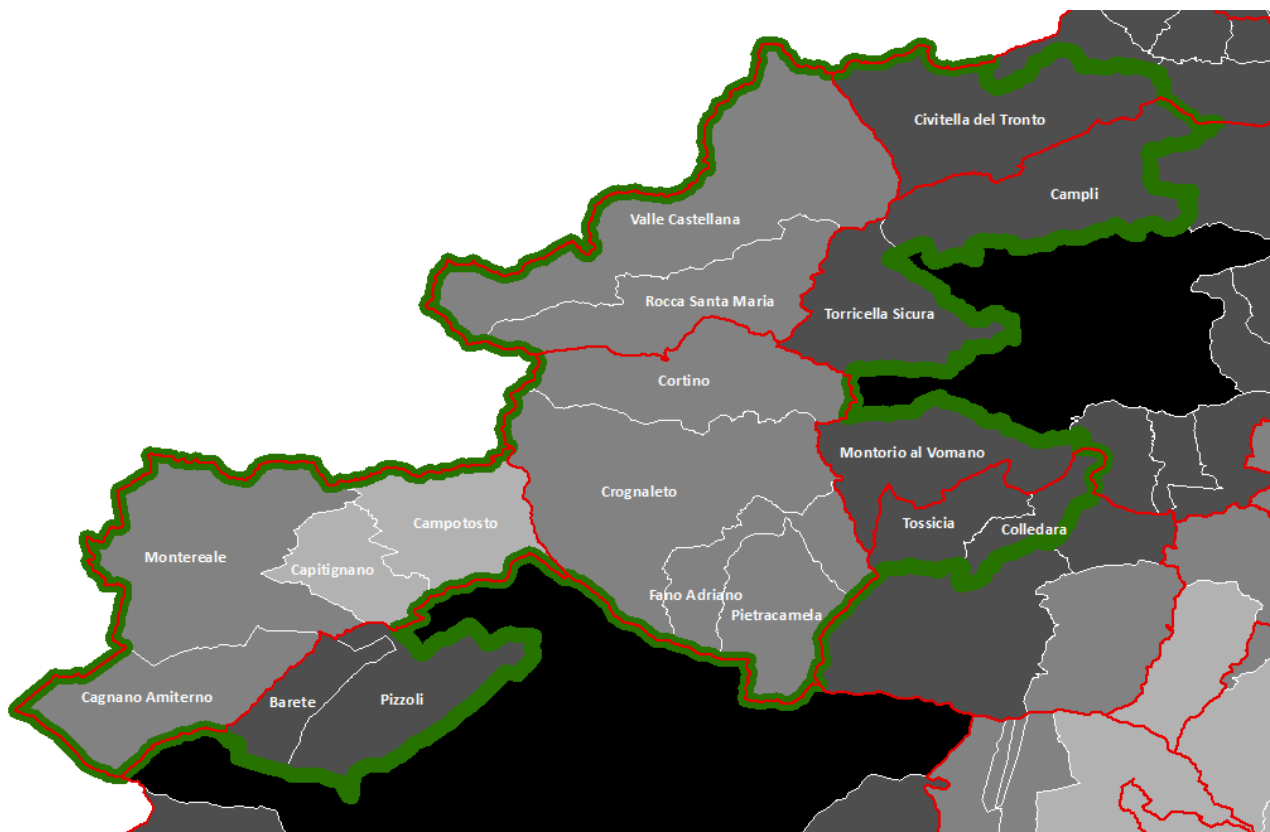



### Area Progetto SNAI Valfino Vestina

L'area era già stata individuata e sostenuta nello scorso ciclo di programmazione ed è rimasta invariata rispetto alla sua configurazione iniziale. E' composta complessivamente a n. 19 comuni, e conta un totale di 23.577 abitanti.

Tab 10 Comuni dell'area progetto SNAI Valfino Vestina

N.	COMUNE	PROV.	CLASSIFICAZIONE_AI_2020	POPOLAZIONE 2020	SUPERFICIE (km2)	AMBITO GIORNALIERO
1	Cermignano	TE	C - Cintura	1.493	26	Teramo
2	Penna Sant'Andrea	TE	C - Cintura	1.668	11	Teramo
3	Civitella Casanova	PE	E - Periferico	1.650	31	Penne
4	Farindola	PE	E - Periferico	1.363	46	Penne
5	Montebello di Bertona	PE	E - Periferico	914	22	Penne
6	Villa Celiera	PE	E - Periferico	571	13	Penne
7	Corvara	PE	E - Periferico	218	14	Torre de' Passeri
8	Brittoli	PE	D - Intermedio	264	16	Catignano
9	Carpineto della Nora	PE	E - Periferico	573	24	Catignano
10	Vicoli	PE	D - Intermedio	381	9	Catignano
11	Arsita	TE	E - Periferico	787	34	Castiglione Messer Raimondo
12	Bisenti	TE	D - Intermedio	1.707	31	Castiglione Messer Raimondo
13	Castiglione Messer Raimondo	TE	E - Periferico	2.082	31	Castiglione Messer Raimondo
14	Castilenti	TE	D - Intermedio	1.379	24	Castiglione Messer Raimondo
15	Elice	PE	D - Intermedio	1.644	14	Castiglione Messer Raimondo
16	Montefino	TE	E - Periferico	965	19	Castiglione Messer Raimondo
17	Castel Castagna	TE	C - Cintura	463	18	Isola del Gran Sasso d'Italia
18	Castelli	TE	D - Intermedio	990	50	Isola del Gran Sasso d'Italia
19	Isola del Gran Sasso d'Italia	TE	C - Cintura	4.465	84	Isola del Gran Sasso d'Italia
				<b>23.577</b>	<b>516</b>	

Fig. 12 Comuni dell'area progetto SNAI Valfino Vestina

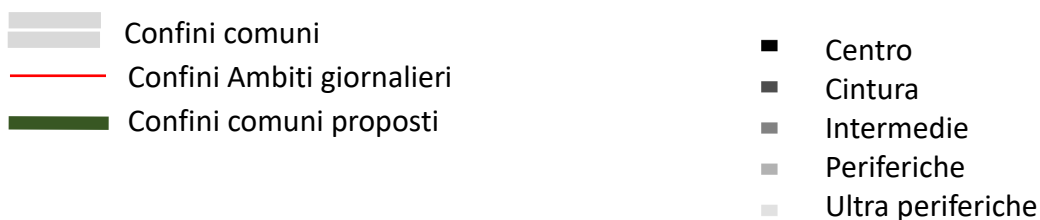
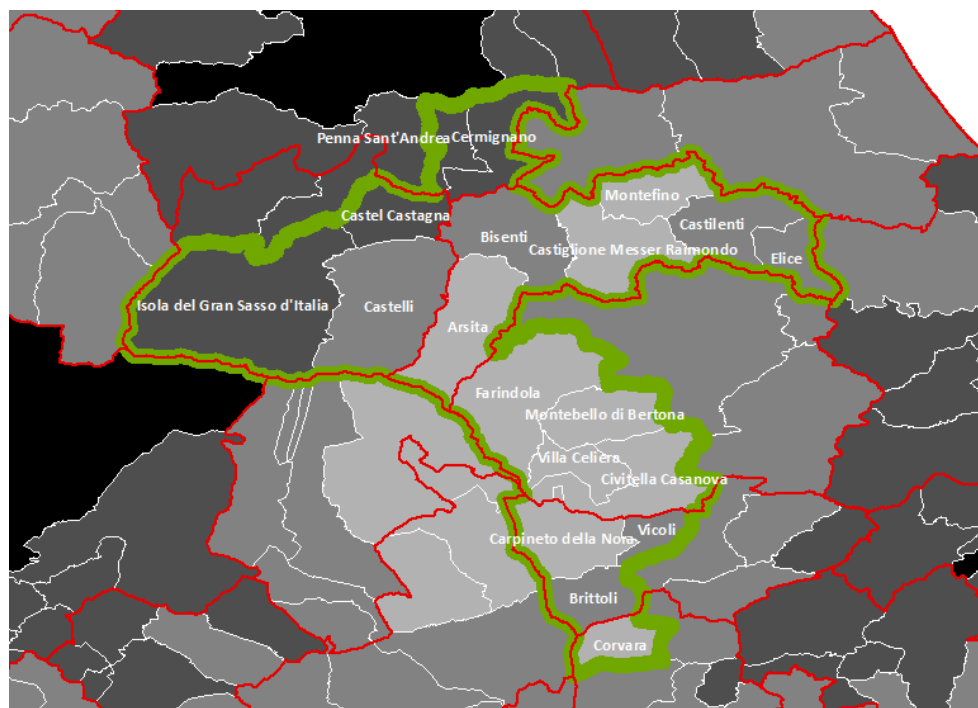

### Area Progetto SNAI Subequana







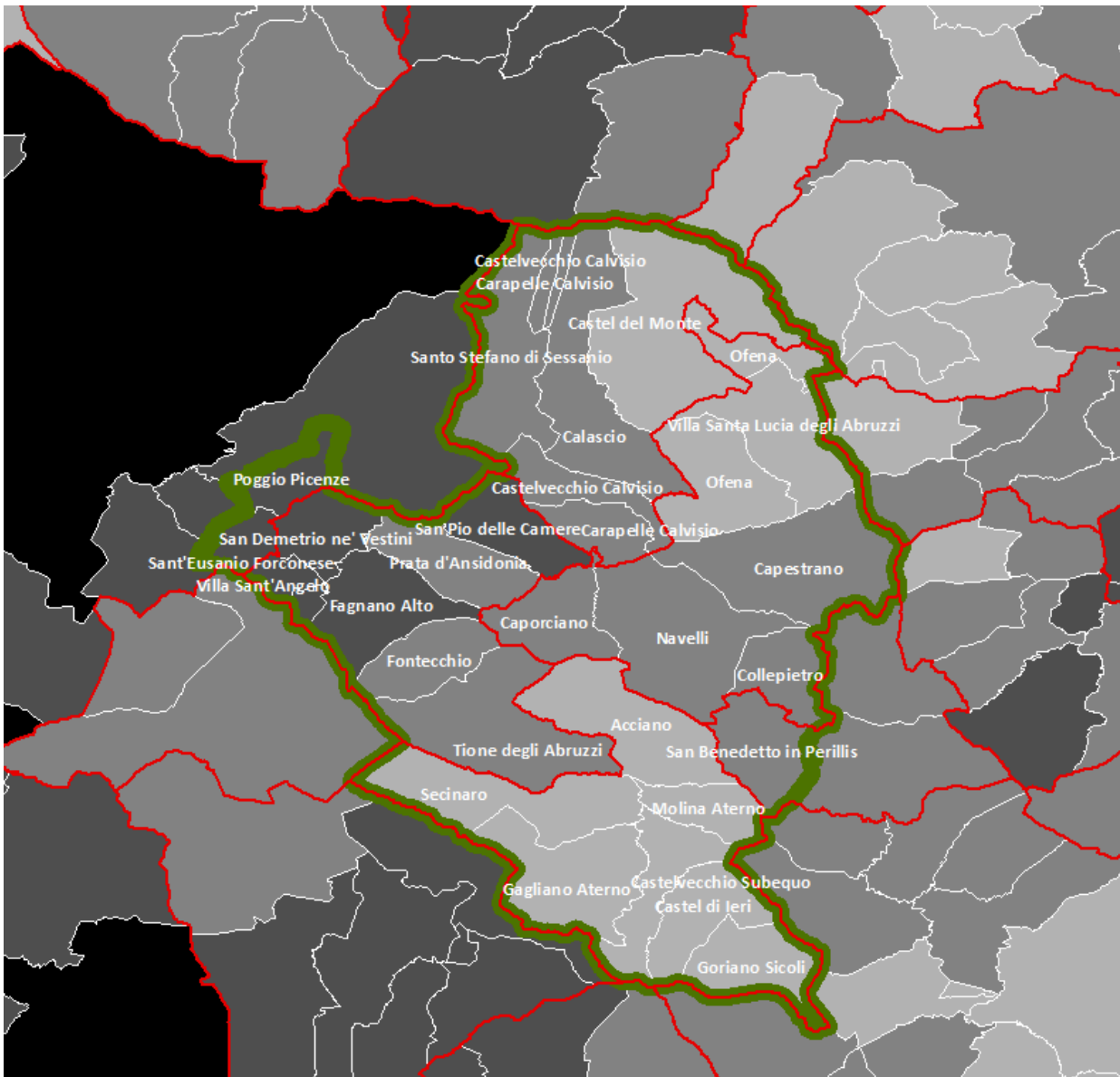

L'area è stata modificata rispetto alla sua configurazione iniziale, ricomprendendo i Comuni di Poggio Picenze, San Demetrio ne' Vestini, Sant'Eusanio Forconese, Villa Sant'Angelo ed arrivando complessivamente a n. 28 comuni, per un totale di 12.083 abitanti.

Tab 11 Comuni dell'Area Progetto SNAI Subequana

N.	COMUNE	PROV.	CLASSIFICAZIONE_AI_2020	POPOLAZIONE 2020	SUPERFICIE (km2)	AMBITO GIORNALIERO
1	Acciano	AQ	E - Periferico	300	32	Castelvecchio Subequo
2	Calascio	AQ	D - Intermedio	128	39	Calascio
3	Capestrano	AQ	D - Intermedio	858	44	Navelli
4	Caporciano	AQ	D - Intermedio	202	19	Navelli
5	Carapelle Calvisio	AQ	D - Intermedio	83	15	Calascio
6	Castel del Monte	AQ	E - Periferico	450	58	Calascio
7	Castel di Ieri	AQ	E - Periferico	298	19	Castelvecchio Subequo
8	Castelvecchio Calvisio	AQ	D - Intermedio	128	15	Calascio
9	Castelvecchio Subequo	AQ	E - Periferico	850	19	Castelvecchio Subequo
10	Collepietro	AQ	D - Intermedio	217	15	Navelli
11	Fagnano Alto	AQ	C - Cintura	381	25	San Demetrio ne' Vestini
12	Fontecchio	AQ	D - Intermedio	293	17	San Demetrio ne' Vestini
13	Gagliano Aterno	AQ	E - Periferico	244	32	Castelvecchio Subequo
14	Goriano Sicoli	AQ	E - Periferico	525	20	Castelvecchio Subequo
15	Molina Aterno	AQ	E - Periferico	362	12	Castelvecchio Subequo
16	Navelli	AQ	D - Intermedio	518	42	Navelli
17	Ofena	AQ	E - Periferico	454	37	Navelli
18	Poggio Picenze	AQ	C - Cintura	1055	12	L'Aquila
19	Prata d'Ansidonia	AQ	D - Intermedio	441	20	San Demetrio ne' Vestini
20	San Benedetto in Perillis	AQ	D - Intermedio	97	19	Popoli
21	San Demetrio ne' Vestini	AQ	C - Cintura	1880	17	San Demetrio ne' Vestini
22	San Pio delle Camere	AQ	C - Cintura	671	17	San Demetrio ne' Vestini
23	Sant'Eusanio Forconese	AQ	C - Cintura	362	8	L'Aquila
24	Santo Stefano di Sessanio	AQ	D - Intermedio	116	34	Calascio
25	Secinaro	AQ	E - Periferico	329	33	Castelvecchio Subequo
26	Tione degli Abruzzi	AQ	D - Intermedio	275	40	San Demetrio ne' Vestini
27	Villa Santa Lucia degli Abruzzi	AQ	E - Periferico	92	27	Navelli
28	Villa Sant'Angelo	AQ	C - Cintura	474	5	San Demetrio ne' Vestini
				<b>12.083</b>	<b>691</b>	

Fig. 13 Comuni dell'Area Progetto SNAI Subequana



- |   |                            |   |                   |
|---|----------------------------|---|-------------------|
|  | Confini comuni             |  | Centro            |
|  | Confini Ambiti giornalieri |  | Cintura           |
|  | Confini comuni proposti    |  | Intermedie        |
|   |                            |  | Periferiche       |
|   |                            |  | Ultra periferiche |

### Area Progetto SNAI Valle del Giovenco - Valle Roveto

L'area è stata leggermente ampliata rispetto alla sua configurazione iniziale, ricomprendendo il Comune di Collelongo. La popolazione è di 22.993 abitanti e i comuni che compongono l'area sono pari a 13.

Tab 12 Comuni dell'Area Progetto SNAI Valle del Giovenco - Valle Roveto

N. COMUNE	PROV.	CLASSIFICAZIONE_AI_2020	POPOLAZIONE 2020	SUPERFICIE (km2)	AMBITO GIORNALIERO
1 Balsorano	AQ	C - Cintura	3.297	59	Balsorano
2 Bisegna	AQ	D - Intermedio	208	47	Pescina
3 Civita d'Antino	AQ	D - Intermedio	944	28	Balsorano
4 Collelongo	AQ	C - Cintura	1120	54	Avezzano
5 Gioia dei Marsi	AQ	C - Cintura	1.738	58	Pescina
6 Lecce nei Marsi	AQ	D - Intermedio	1.569	67	Pescina
7 Morino	AQ	C - Cintura	1.328	51	Balsorano
8 Ortona dei Marsi	AQ	D - Intermedio	437	57	Pescina
9 Ortucchio	AQ	C - Cintura	1.766	39	Pescina
10 Pescina	AQ	C - Cintura	3.851	49	Pescina
11 San Benedetto dei Marsi	AQ	C - Cintura	3.761	17	Pescina
12 San Vincenzo Valle Roveto	AQ	C - Cintura	2.120	46	Balsorano
13 Villavallelonga	AQ	D - Intermedio	854	74	Trasacco
			<b>22.993</b>	<b>645</b>	

Fig. 14 Comuni dell'Area Progetto SNAI Valle del Giovenco - Valle Roveto

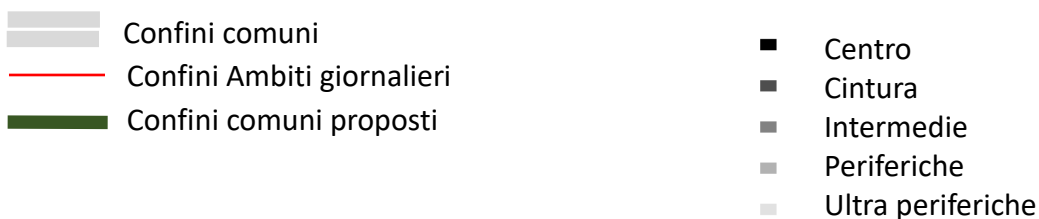
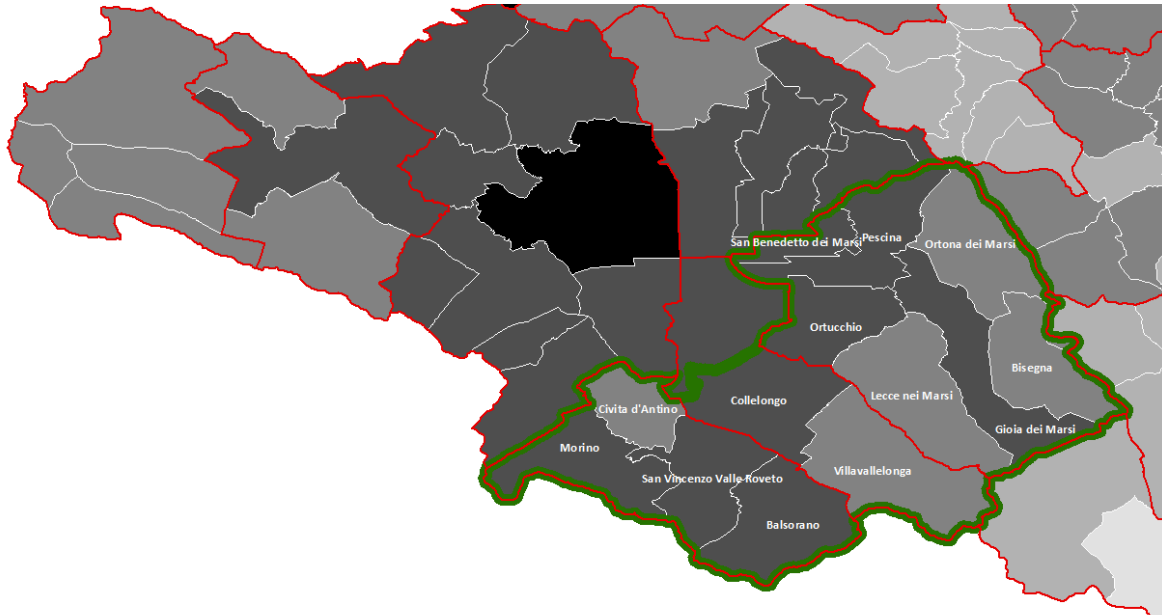

### Area Progetto Basso Sangro Trigno

L'area è stata modificata rispetto alla sua configurazione iniziale, ricomprendendo 4 ulteriori Comuni (Civitella Messer Raimondo, Fara San Martino, Palombaro, Roccascalegna). Si tratta dell'area interna con il maggior numero dei comuni (37), che totalizzano 22.992 abitanti.

Tab 13 Comuni dell'Area Progetto SNAI Basso Sangro Trigno

N.	COMUNE	PROV.	CLASSIFICAZIONE_AI_2020	POPOLAZIONE 2020	SUPERFICIE (km2)	AMBITO GIORNALIERO
1	Borrello	CH	F - Ultraperiferico	313	15	Villa Santa Maria
2	Carunchio	CH	E - Periferico	610	33	Palmoli
3	Castelguidone	CH	E - Periferico	327	15	Castiglione Messer Marino
4	Castiglione Messer Marino	CH	F - Ultraperiferico	1575	48	Castiglione Messer Marino
5	Celenza sul Trigno	CH	E - Periferico	819	23	Celenza sul Trigno
6	Civitaluparella	CH	F - Ultraperiferico	297	23	Villa Santa Maria
7	Civitella Messer Raimondo	CH	E - Periferico	797	13	Casoli
8	Colledimacine	CH	F - Ultraperiferico	166	11	Palena
9	Colledimezzo	CH	E - Periferico	440	11	Villa Santa Maria
10	Fallo	CH	E - Periferico	121	6	Villa Santa Maria
11	Fara San Martino	CH	E - Periferico	1312	45	Casoli
12	Fraine	CH	F - Ultraperiferico	280	16	Castiglione Messer Marino
13	Gamberale	CH	F - Ultraperiferico	289	16	Palena
14	Gessopalena	CH	E - Periferico	1261	32	Casoli
15	Lama dei Peligni	CH	E - Periferico	1102	31	Casoli
16	Lettopalena	CH	F - Ultraperiferico	325	21	Palena
17	Montazzoli	CH	F - Ultraperiferico	877	40	Castiglione Messer Marino
18	Montebello sul Sangro	CH	E - Periferico	75	5	Villa Santa Maria
19	Monteferrante	CH	F - Ultraperiferico	119	15	Villa Santa Maria
20	Montelapiano	CH	F - Ultraperiferico	80	8	Villa Santa Maria
21	Montenerodomo	CH	F - Ultraperiferico	617	30	Palena
22	Palena	CH	F - Ultraperiferico	1268	94	Palena
23	Palombaro	CH	E - Periferico	975	17	Casoli
24	Pennadomo	CH	E - Periferico	219	11	Villa Santa Maria
25	Pietraferrazzana	CH	E - Periferico	131	4	Villa Santa Maria
26	Pizzoferrato	CH	F - Ultraperiferico	1000	31	Villa Santa Maria
27	Quadri	CH	E - Periferico	734	7	Villa Santa Maria
28	Roccascalegna	CH	E - Periferico	1082	23	Casoli
29	Roccapinalveti	CH	F - Ultraperiferico	1208	33	Castiglione Messer Marino
30	Roio del Sangro	CH	F - Ultraperiferico	95	12	Villa Santa Maria
31	Rosello	CH	F - Ultraperiferico	202	19	Villa Santa Maria
32	San Giovanni Lipioni	CH	E - Periferico	149	9	Celenza sul Trigno
33	Schiavi di Abruzzo	CH	E - Periferico	702	46	Castiglione Messer Marino
34	Taranta Peligna	CH	F - Ultraperiferico	343	22	Palena
35	Torrebruna	CH	E - Periferico	746	23	Celenza sul Trigno
36	Torricella Peligna	CH	F - Ultraperiferico	1189	36	Casoli
37	Villa Santa Maria	CH	E - Periferico	1147	16	Villa Santa Maria
				<b>22.992</b>	<b>859</b>	

Fig. 15 Comuni dell'Area Progetto SNAI Basso Sangro Trigno

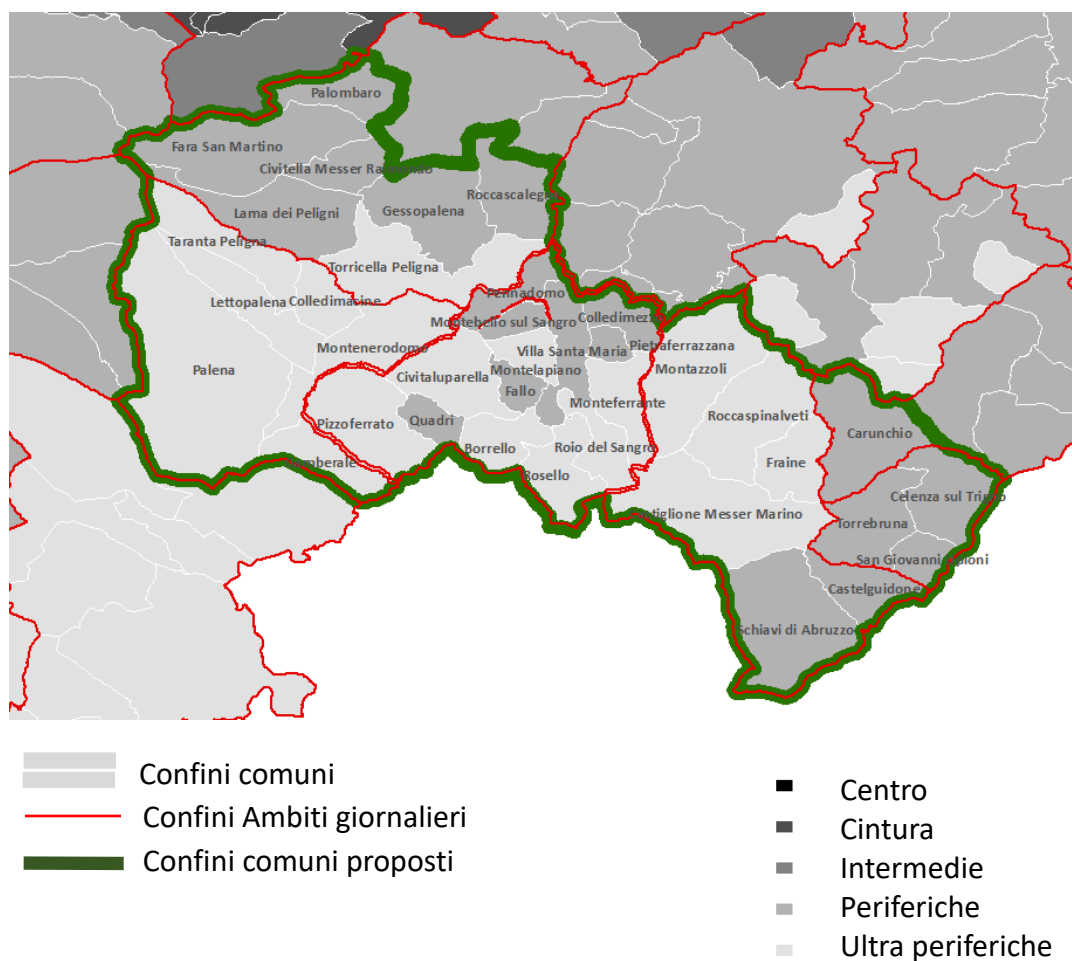

### **Area Progetto SNAI Alto Sangro – Valle del Sagittario**

Di nuova istituzione, l'area interna è composta da 13 comuni, che ad eccezione di Cocullo, sono tutti classificati come periferici e ultraperiferici. Gli abitanti sono pari a 11.321 e i comuni che interessano la valle del Sagittario e parte del territorio dell'Alto Sangro, sono pari a 13.

Tab 14 Comuni dell'Area Progetto SNAI Alto Sangro – Valle del Sagittario

N.	COMUNE	PROV.	CLASSIFICAZIONE_AI_2020	POPOLAZIONE 2020	SUPERFICIE (km2)	AMBITO GIORNALIERO
1	Alfedena	AQ	F - Ultraperiferico	917	40	Castel di Sangro
2	Anversa degli Abruzzi	AQ	D - Intermedio	318	32	Sulmona
3	Barrea	AQ	F - Ultraperiferico	720	87	Pescasseroli
4	Bugnara	AQ	D - Intermedio	1058	25	Sulmona
5	Civitella Alfedena	AQ	F - Ultraperiferico	285	30	Pescasseroli
6	Cocullo	AQ	D - Intermedio	217	32	Sulmona
7	Introdacqua	AQ	E - Periferico	1981	37	Sulmona
8	Opi	AQ	F - Ultraperiferico	375	50	Pescasseroli
9	Pescasseroli	AQ	E - Periferico	2081	91	Pescasseroli
10	Scanno	AQ	E - Periferico	1717	135	Scanno
11	Scontrone	AQ	F - Ultraperiferico	542	21	Castel di Sangro
12	Villalago	AQ	E - Periferico	509	33	Scanno
13	Villetta Barrea	AQ	F - Ultraperiferico	601	21	Pescasseroli
				<b>11.321</b>		

Fig. 16 Comuni dell'Area Progetto SNAI Alto Sangro – Valle del Sagittario

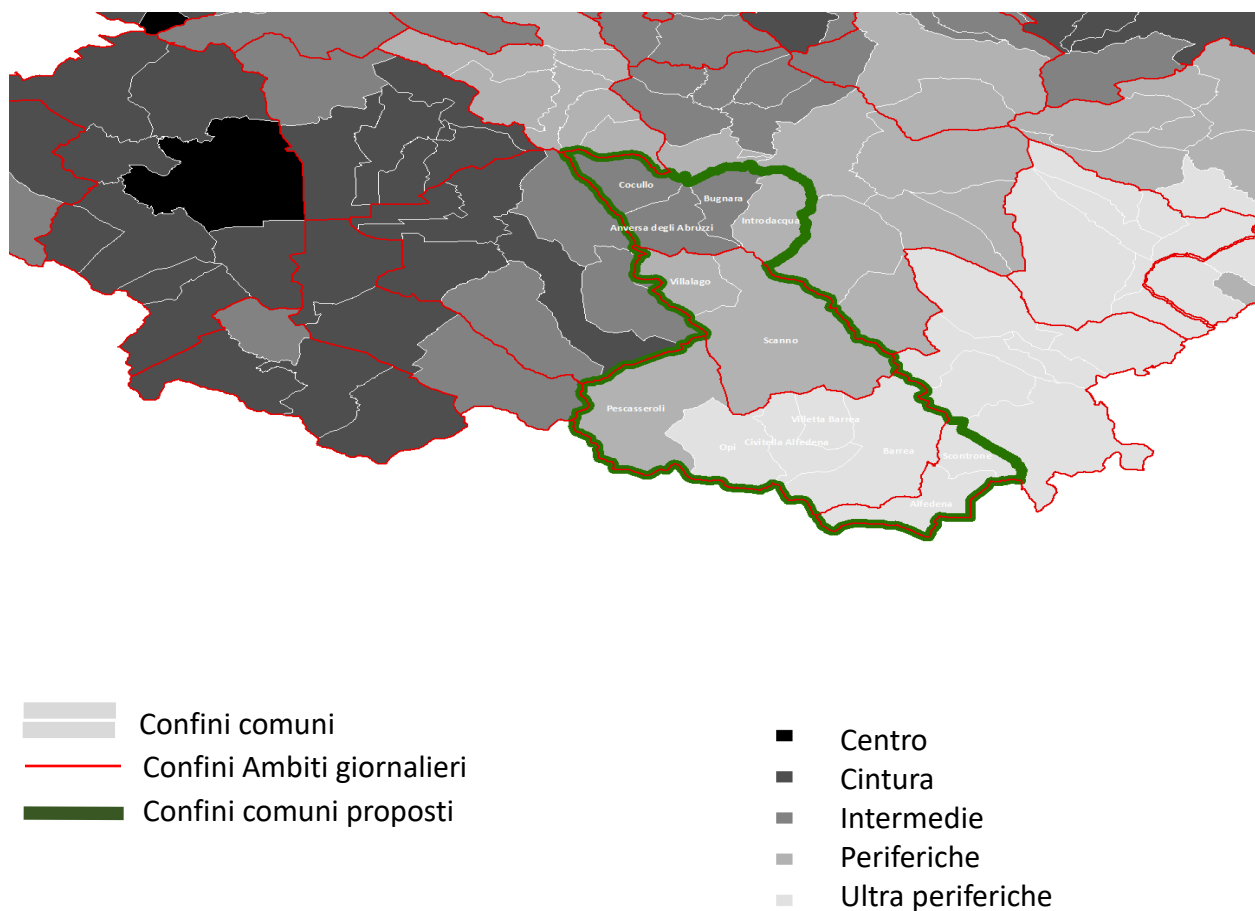

**Area Progetto SNAI Piana del Cavaliere - Alto Liri**

Di nuova istituzione, l'area interna è composta da 10 comuni, classificati come cintura e intermedi, ma che scontano comunque una situazione di marginalità per la scarsità di servizi offerti dal centro di riferimento, che è Avezzano. Gli abitanti sono pari a 19.49, per un totale di 10 comuni.







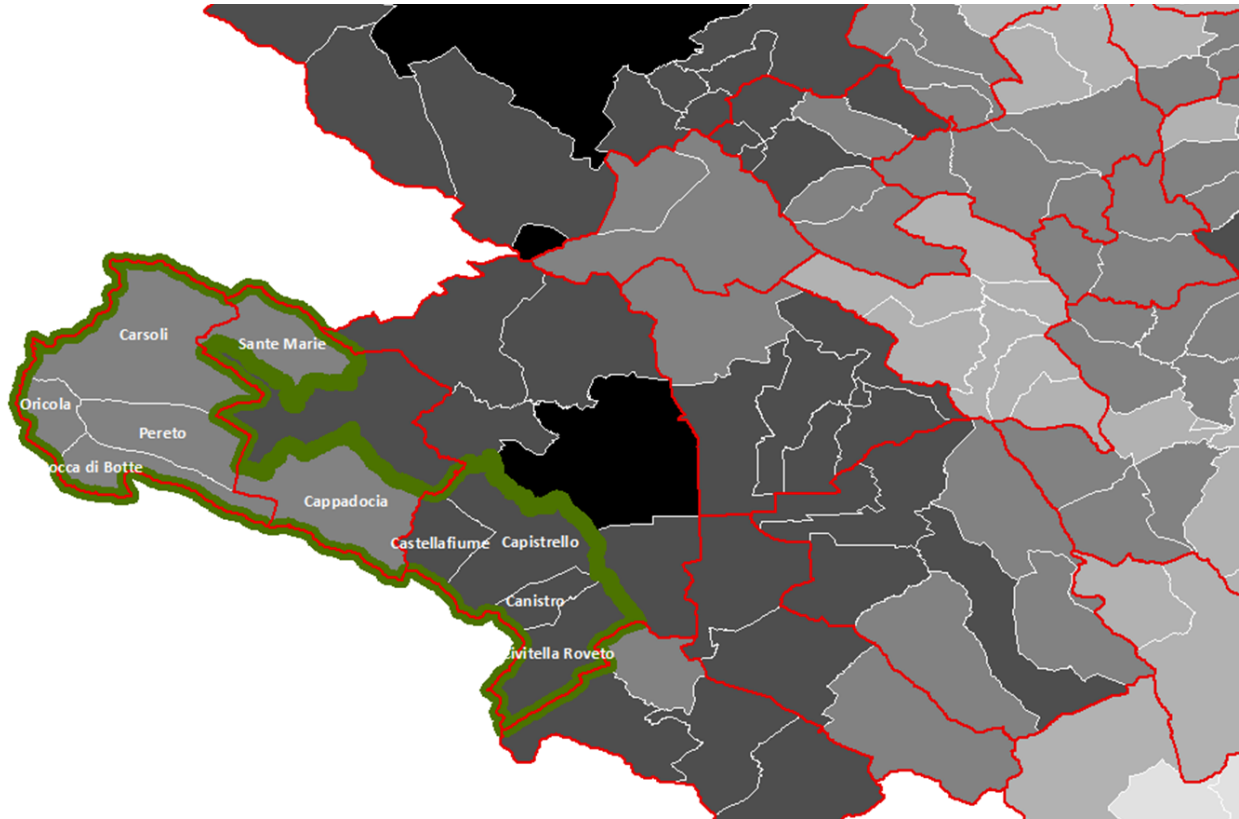

Tab 15 Comuni dell'Area Progetto SNAI Piana del Cavaliere - Alto Liri

N.	COMUNE	PROV.	CLASSIFICAZIONE_AI_2020	POPOLAZIONE 2020	SUPERFICIE (km2)	AMBITO GIORNALIERO
1	Canistro	AQ	C - Cintura	936	16	Avezzano
2	Capistrello	AQ	C - Cintura	4889	61	Avezzano
3	Cappadocia	AQ	D - Intermedio	555	69	Avezzano
4	Carsoli	AQ	D - Intermedio	5130	96	Avezzano
5	Castellafiume	AQ	C - Cintura	1050	24	Avezzano
6	Civitella Roveto	AQ	C - Cintura	3068	46	Avezzano
7	Oricola	AQ	D - Intermedio	1256	18	Avezzano
8	Pereto	AQ	D - Intermedio	647	41	Avezzano
9	Rocca di Botte	AQ	D - Intermedio	848	31	Avezzano
10	Sante Marie	AQ	D - Intermedio	1111	41	Avezzano
				<b>19.490</b>	<b>442</b>	



Fig 17 Comuni dell'Area Progetto SNAI Piana del Cavaliere - Alto Liri



- |  |   |
|--|---|
|  Confini comuni             |  Centro            |
|  Confini Ambiti giornalieri |  Cintura           |
|  Confini comuni proposti    |  Intermedie        |
|  |  Periferiche       |
|  |  Ultra periferiche |

La figura di seguito riportata, rappresenta il sistema complessivo delle sette aree interne individuate a livello regionale, che saranno oggetto di strategie a livello locale.



Fig.18 Le aree interne della Regione Abruzzo

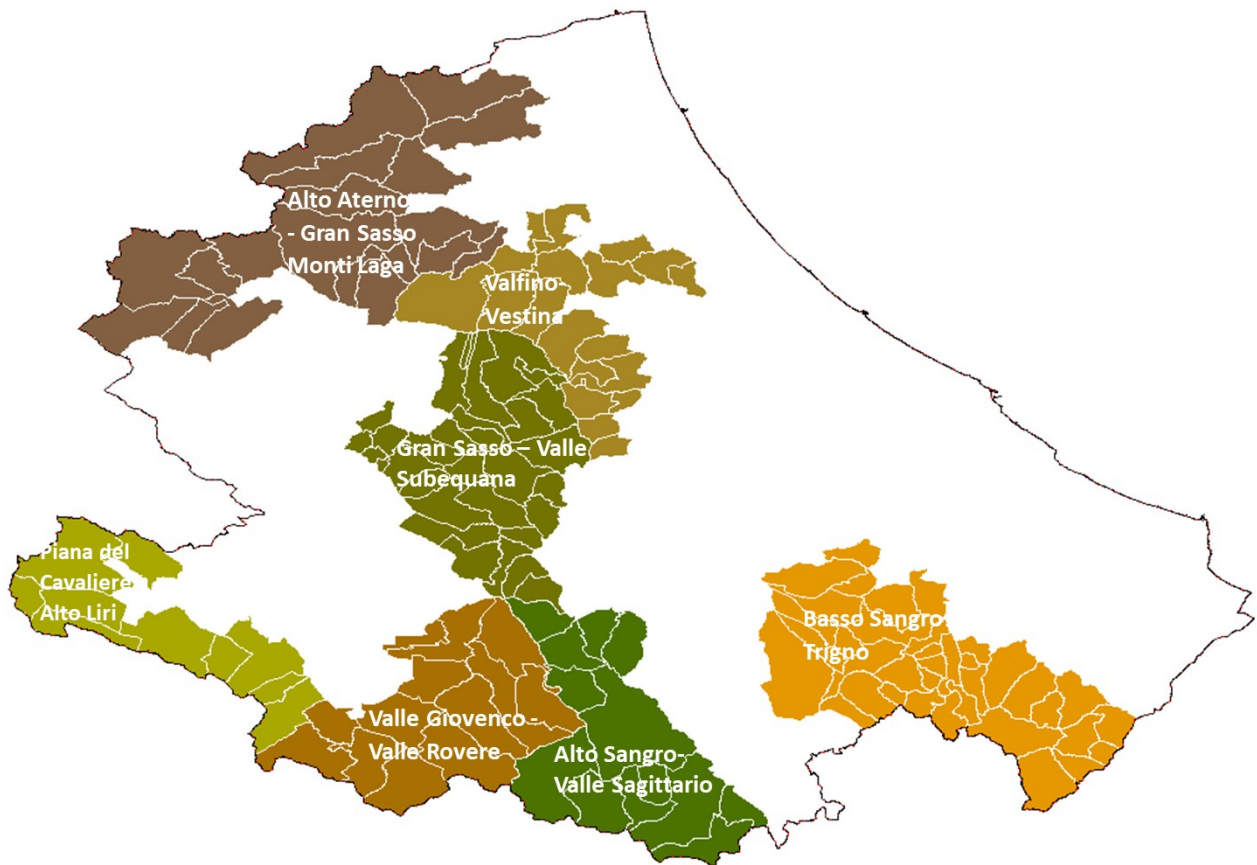

Volendo fare dei focus a livello di sub territori, si potrebbero individuare le seguenti macro aree:

### Focus di comparto: nord Abruzzo

Il comparto è composto da:

- *Sistema Urbano Teramo-Val Vibrata-Costa teramana*
- *Area Progetto SNAI Alto Aterno, Gran Sasso, Laga*

### Focus di comparto: Abruzzo centro-orientale

Il comparto è composto da:

- *Sistema Urbano Pescara*
- *Sistema Urbano Chieti*
- *Sistema Urbano Lanciano*
- *Area Progetto SNAI Valfino Vestina*

## Focus di comparto: Abruzzo aquilano

Il comparto è costituito da:

- *Sistema Urbano L'Aquila*
- *Sistema Urbano di Sulmona*
- *Sistema Urbano della Avezzano*
- *Area Progetto SNAI Subequana*
- *Area Progetto SNAI Valle del Giovenco - Valle Roveto*
- *Area Progetto SNAI Alto Sangro – Valle del Sagittario*
- *Area Progetto SNAI Piana del Cavaliere Alto Liri*

## Focus di comparto: Abruzzo sud-orientale

Il comparto è costituito da:

- *Sistema Urbano di Vasto*
- *Area Progetto SNAI Basso Sangro Trigno*